



A INSTALAÇÃO DAS ESCOLAS NO DISTRITO FEDERAL

Década de 1970

Versão 2.0

Brasília-DF

GETED/DINFE/UNIS/SUPLAV/SEEDF

2023



GOVERNADOR DO DISTRITO FEDERAL

Ibaneis Rocha

VICE-GOVERNADORA DO DISTRITO FEDERAL

Celina Leão Hizim Ferreira

SECRETÁRIA DE ESTADO DE EDUCAÇÃO DO DISTRITO FEDERAL

Hélvia Miridan Paranaguá Fraga

SECRETÁRIO EXECUTIVO

Isaias Aparecido da Silva

SUBSECRETÁRIO DE PLANEJAMENTO, ACOMPANHAMENTO E AVALIAÇÃO

Júlio Cesar de Souza Moronari

CHEFE DE UNIDADE DE INFORMAÇÃO E SUPERVISÃO

Fábio Dias Galvão

DIRETOR DE INFORMAÇÕES EDUCACIONAIS

Bruno Medeiros Santana

GERENTE DE ESTUDO E TRATAMENTO DE INFORMAÇÕES E ESTATÍSTICAS EDUCACIONAIS

Neviton Alex Meireles

EQUIPE TÉCNICA

Adriana Maria Barbosa Machado

Alessandra Furtado da Silva

Lucilene Dias Cordeiro

Vanessa de Paula Reis

TÉCNICAS RESPONSÁVEIS

Lucilene Dias Cordeiro

Vanessa de Paula Reis

REVISÃO

Adriana Maria Barbosa Machado

COMPOSIÇÃO, DIAGRAMAÇÃO E ARTE FINAL

Vanessa de Paula Reis

COLABORADORES

Andréa Batista de Queiroz

Daniel Teles Palmeira Borges

Juliana Gabriele Gonçalves Moreira de Lima

Lourival Ferreira da S. Filho

Marco Antônio de Souza

Shopping ID, SCN, Qd. 06, Cj "A", Edf. Venâncio 3.000, BI "B",
8º andar, Brasília/DF

Disponível em: <http://dadoseducacionais.se.df.gov.br>

e-mail: dinfe.suplav@se.df.gov.br

telefone: (61) 3901-3202

FOTOS DA CAPA

- SITE BRASÍLIA. **Catetinho nasceu num bar. Foto de Fontenelle, 1956.**

Disponível em: <http://doc.brazilia.jor.br/HistDocs/Pubs/1959-Visao-origem-do-Catetinho.shtml>. Acesso em: 18 out. 2021.

- FUNDO NOVACAP, Arquivo Público do Distrito Federal – ArPDF, **Revista Brasília, Ano 4, n. 40, p. 69.** Brasília, abril de 1960. Disponível em: <http://www.arpdf.df.gov.br/revista-brasilia/>. Acesso em: 10 nov. 2021.

- Inauguração da Escola Rural Quebrada dos Néris, em 1976. Acervo da SEEDF/SUPLAV/UNIS/DINFE.

- Sala de Aula do Instituto Batista de Brasília, Primeira Escola em Brasília. Acervo da SEEDF/SUPLAV/UNIS/DINFE.

FOTO - p. 09

- **"Professoras da primeira escola do Distrito Federal, Júlia Kubitschek".**

FACEBOOK. Arquivo Público do Distrito Federal – ArPDF. Publicada em: 8 mar. 2016. Disponível em: <https://facebook.com/ArPDF/posts/443597165836357>. Acesso em: 11 nov. 2021.

FOTO - p. 12

- **Catetinho em 1956, ano de sua inauguração.**

FACEBOOK. Arquivo Público do Distrito Federal – ArPDF. Publicada em: 10 nov. 2015. Disponível em: <https://facebook.com/ArPDF/posts/410531335809607>. Acesso em: 11 nov. 2021.

FOTOS - p. 13

- **Catetinho: Primeira construção de Brasília.**

SITE MEMORIAL DA DEMOCRACIA. Juscelino inaugura placa comemorativa da construção do Catetinho, em 1958. Disponível em: <http://memorialdademocracia.com.br/card/construcao-de-brasilia/3#&gid=1&pid=1>. Acesso em: 11 nov. 2021.

- SITE VAMOS POR AÍ. Museu do Catetinho em Brasília. Disponível em: <https://vamosporai.com/catetinho-em-brasilia/>. Acesso em: 11 nov. 2021.

FOTO - p. 14

- Biblioteca da Escola Classe da 315 Sul, em 1974. Acervo da SEEDF/SUPLAV/UNIS/DINFE.

FOTO - p. 26

- **Os dois Catetinhos, junto ao campo de pouso.**

SITE BRASÍLIA. **Catetinho nasceu num bar.** Fotos do Livro História de Brasília. Disponível em: <http://doc.brazilia.jor.br/HistDocs/Pubs/1959-Visao-origem-do-Catetinho.shtml>. Acesso em: 28 jan. 2021.

FOTO - p. 37

- **1ª viagem de JK a Brasília, sentado num tronco de árvore, junto a um olho d'água (onde se construiria o Catetinho).**

SILVA, Ernesto. **História de Brasília: um sonho, uma esperança, uma realidade.** Brasília, 1985. Senado Federal, Centro Gráfico, 2ª Edição, p. 136.

FOTO - Contracapa

- SAIBA MAIS. Agência de Reportagens. **Em 1963, Angicos colocava Paulo Freire no New York Times.** Editada em 08 de agosto de 2021, por Cledivânia Pereira. Disponível em: <https://www.saibamais.jor.br/em-1963-angicos-colocava-paulo-freire-no-new-york-times/>. Acesso em: 1º dez. 2021.

- **Desenho do rodapé feito por Luana Kallas.**

Kallas, L. M. E., Guillen-Salas, J. C., & Silva, E. A. S. da. **O patrimônio edificado e urbanístico do Plano Piloto de Brasília [DF]: documentação, valorização e resgate por meio dos 'sketches'.** Universidade Estadual de Campinas, Artigo publicado em: 18 dez. 2020, Labor & Engenharia. Disponível em: <https://periodicos.sbu.unicamp.br/ojs/index.php/labore/article/view/8663414> ou <https://doaj.org/toc/2176-8846>. Acesso em: 25 mar. 2021.

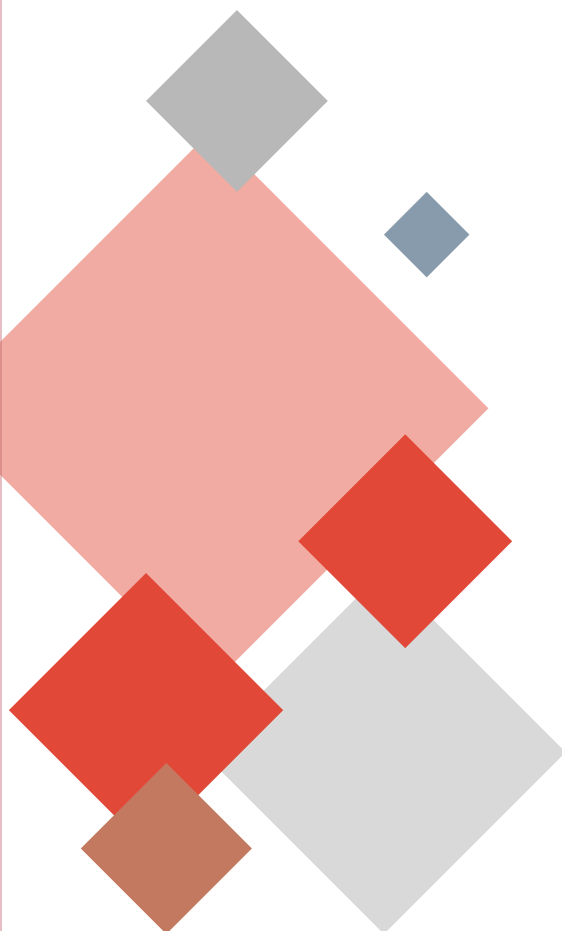

SUMÁRIO

A Instalação das Escolas no Distrito Federal – Década de 1970

Lista de Abreviaturas e Siglas	10
Introdução	14
Histórico	15
Considerações Finais	26
Referências Bibliográficas	27
Quadro 1 – Escolas criadas na década de 1970	29

Escolas que iniciaram as atividades em 1970 **38**

Centro de Ensino Médio 01 do Guará	39
Centro de Ensino Médio Paulo Freire	41
Centro Educacional do Lago	43
Escola Classe 03 do Guará	45
Centro de Ensino Especial 01 do Guará	47
Escola Classe Cachoeirinha	49
Centro de Ensino Fundamental Queima Lençol	53
Escola Classe 11 de Sobradinho	56
Escola Classe 05 do Cruzeiro	58
Centro de Ensino Especial 01 de Planaltina	60
Escola Classe 17 do Gama	62
Escola Classe 04 do Cruzeiro	64
Escola Classe 01 SHI-SUL	66
Escola Classe 12 de Sobradinho	68
Escola Classe Mestre D'Armas	70
Escola Classe 18 do Gama	72
Centro de Educação Infantil 02 de Taguatinga	74
Centro de Ensino Fundamental Jataí	76
Escola Classe 54 de Taguatinga	79
Escola Normal de Brasília - ENB - Inativa	82
Ginásio de Taguatinga Sul - GTS - Inativo	88
Escola Rural Alexandre de Gusmão - Inativa	89
Escola Rural Santo Antônio dos Guimarães - Núcleo 7 - Inativa	90
Referências Bibliográficas	91

Escolas que iniciaram as atividades em 1971 **95**

Escola Classe 10 de Sobradinho	96
Centro de Ensino Fundamental 405 Sul	98
Escola Classe 111 Sul	100
Escola Classe 19 do Gama	102
Centro de Ensino Fundamental 214 Sul	104
Centro Educacional GISNO	106
Escola Classe 01 de Ceilândia	109
Escola Classe 22 do Gama	111

Escola Classe 02 de Ceilândia	113
Jardim de Infância 02 do Gama	115
Centro de Educação Infantil 01 de Sobradinho	117
Escola Classe Cariru	119
Centro de Ensino Fundamental Buriti Vermelho	122
Escola Classe 03 de Ceilândia	125
Escola Classe 204 Sul	127
Centro de Ensino Fundamental 16 de Ceilândia	129
Escola Classe Jardim Botânico	131
Escola Classe Rajadinha	135
Escola Classe 05 de Planaltina	138
Centro de Ensino Fundamental 20 de Ceilândia	140
Escola Classe 04 de Planaltina	142
Escola Classe 03 de Planaltina	144
Centro de Ensino Fundamental 306 Norte	146
Centro de Ensino Médio 03 de Ceilândia	148
Centro de Ensino Fundamental 03 de Brasília	150
Escola Classe 21 do Gama	152
Escola Classe Sobradinho dos Melos	154
Escola de Aplicação do Colégio de Planaltina - Incorporada à outra unidade de ensino	156
Escola de Aplicação do Colégio do Gama - Incorporada à outra unidade de ensino	157
Escola de Aplicação da Escola Normal de Brasília - Incorporada à outra unidade de ensino	158
Escola Maternal e JI da Escola Normal de Brasília - Incorporada à outra unidade de ensino	159
Escola de Aplicação do Centro de Ensino Médio Ave Branca - Transf. em outra unidade de ensino	160
Escola de Aplicação do Colégio de Sobradinho - Incorporada à outra unidade de ensino	161
Escola Classe nº 04 (Brazlândia) - Recriada	162
Escola de 2º Grau 01 - Brasília Norte - Inativa	163
Escola Classe Major Cosme de Faria - Inativa	164
Escola Rural Buriti Tição - Inativa	166
Ginásio Noturno de Taguatinga Norte 2 - GNTN-2 - Inativo	168
Escola Classe Capão do Lobo - Inativa	169
Escola Classe Capão Grande - Inativa	171
Referências Bibliográficas	172
Escolas que iniciaram as atividades em 1972	178
Centro de Educação Profissional - Escola de Música de Brasília	179
Escola Classe 06 de Ceilândia	182
Escola Classe 05 do Guará	184
Centro de Ensino Fundamental 35 de Ceilândia	186
Centro de Ensino Médio 01 de Brazlândia	188
Escola Classe 08 de Ceilândia	190
Centro de Ensino Fundamental 01 de Planaltina (Centrinho)	192
Centro Educacional 08 do Gama	194
Centro de Ensino Fundamental 01 do Gama	196
Centro de Ensino Fundamental 05 do Gama	198
Centro de Ensino Fundamental 03 de Taguatinga	200
Centro Educacional 04 de Taguatinga	202
Centro de Ensino Médio 03 do Gama	204
Centro de Ensino Fundamental 03 de Sobradinho	206

Centro de Ensino Fundamental 04 de Sobradinho	208
Centro de Ensino Fundamental 01 de Sobradinho	210
Centro de Ensino Fundamental 01 do Guar	212
Centro Educacional 03 de Sobradinho	214
Centro de Ensino Fundamental 02 de Ceilndia	216
Centro de Ensino Fundamental 02 do Guar	218
Centro de Ensino Fundamental 04 do Guar	220
Centro Educacional 04 do Guar	222
Centro de Ensino Fundamental 104 Norte	224
Centro de Ensino Fundamental Nova Betnia	226
Centro de Ensino Fundamental 12 do Gama - Inativo	230
Escola Classe 711 Norte - Inativa	231
Referncias Bibliogrficas	232
<hr/>	
Escolas que iniciaram as atividades em 1973	237
Centro de Ensino Fundamental 04 do Gama	238
Centro de Ensino Mdio 03 de Taguatinga	240
Centro Educacional 06 do Gama	242
Escola Classe 39 de Taguatinga	244
Centro de Ensino Fundamental Boa Esperana	246
Centro Educacional 02 do Cruzeiro	249
Escola Classe 316 Sul	251
Escola Classe Quebrada dos Nris	253
Jardim de Infncia 316 Sul	256
Centro de Ensino Especial 01 de Taguatinga	258
Centro de Ensino Especial 01 de Braslia	260
Centro de Ensino Especial 02 de Braslia	264
Centro de Ensino Mdio 02 de Ceilndia	266
Escola Classe Crrego do Ouro	268
Centro de Educao de Jovens e Adultos Asa Sul - CESAS	270
Centro de Ensino de 1 Grau n 06 (Guar II) - Transformado em outra unidade de ensino	273
Escola Classe Curral Queimado - Inativa	274
Referncias Bibliogrficas	276
<hr/>	
Escolas que iniciaram as atividades em 1974	279
Centro Educacional 07 de Ceilndia	280
Centro de Ensino Fundamental 04 de Ceilndia	282
Escola Classe 08 do Guar	284
Centro de Ensino Fundamental 05 do Guar	286
Centro de Ensino Fundamental 08 do Guar	288
Centro de Ensino Fundamental Polivalente	290
Centro de Ensino Fundamental 05 de Taguatinga	292
Centro de Ensino Mdio 05 de Taguatinga	294
Centro de Ensino Fundamental 04 de Taguatinga	296
Centro Educacional 06 de Taguatinga	298
Centro de Ensino Fundamental Athos Bulco	300
Centro de Ensino Mdio 02 do Gama	302
Centro de Ensino Fundamental 102 Norte	304

Centro Educacional 03 do Guar (Centro)	306
Centro de Ensino Fundamental 410 Norte	308
Centro de Ensino Fundamental 08 de Taguatinga	310
Jardim de Infncia na Cidade Satlite de Planaltina - Incorporado  outra unidade de ensino	312
Referncias Bibliogrficas	313
Escolas que iniciaram as atividades em 1975	317
Centro Interescolar de Lnguas 01 de Braslia (CIL)	318
Jardim de Infncia 314 Sul	321
Escola Classe 102 Sul	323
Centro de Ensino Fundamental Prof Maria do Rosrio Gondim da Silva	325
Centro de Ensino Fundamental 07 de Ceilndia	327
Centro de Ensino Fundamental 08 do Gama	329
Centro de Ensino de 1 Grau n 06 (Ceilndia) - Transformado em outra unidade de ensino	331
Escola Classe Paulo VI - Inativa	332
Referncias Bibliogrficas	333
Escolas que iniciaram as atividades em 1976	335
Centro de Ensino Fundamental 05 de Sobradinho	336
Jardim de Infncia 303 Sul	338
Jardim de Infncia 102 Sul	340
Escola Classe 314 Sul	342
Escola Classe Lajes da Jiboia	344
Escola Classe 64 de Ceilndia	346
Centro Educacional 01 do Guar	349
Escola Especial / Oficinas Pedaggicas - Inativa	352
Escola Classe Patronato Agrcola Lar do Menor - Inativa	354
Referncias Bibliogrficas	355
Escolas que iniciaram as atividades em 1977	357
Escola Classe 06 do Cruzeiro	358
Escola Classe 304 Norte	360
Centro Interescolar de Esportes CIEF	362
Centro Educacional 02 de Taguatinga (Centro)	365
Centro Educacional 07 do Gama	367
Centro de Ensino Fundamental 10 do Gama	369
Centro de Ensino Fundamental 03 do Gama	371
Escola Classe 06 de Planaltina	373
Centro de Ensino Fundamental 02 de Brazlndia	375
Escola Classe 29 do Gama	377
Escola Classe 209 Sul	379
Escola Classe 416 Sul	381
Escola Classe 106 Norte	383
Jardim de Infncia 106 Norte	385
Jardim de Infncia 304 Norte	387
Escola Parque 313-314 Sul	389
Escola Parque 303-304 Norte	391

Centro de Ensino Fundamental 01 do Núcleo Bandeirante	393
Escola Classe 06 do Guar	395
Escola Classe 15 de Sobradinho	397
Jardim de Infncia 302 Norte	400
Escola Classe 302 Norte	402
Centro de Ensino Fundamental 04 de Planaltina	404
Jardim de Infncia 05 do Gama	406
Escola Classe 415 Norte	408
Centro de Educao de Jovens e Adultos Verde Oliva - CESVO - Inativo	410
Escola Classe Estande de Tiros - Inativa	412
Referncias Bibliogrficas	413

Escolas que iniciaram as atividades em 1978	419
--	------------

Escola Classe 113 Norte	420
Centro de Ensino Fundamental 17 de Taguatinga	422
Centro de Ensino Fundamental 19 de Ceilndia	424
Escola Classe 42 de Taguatinga	426
Centro de Ensino Mdio Integrado  Educao Profissional de Taguatinga – CEMI Taguatinga	428
Escola Classe 45 de Taguatinga	431
Escola Classe 41 de Taguatinga	433
Centro de Ensino Fundamental 26 de Ceilndia	435
Escola Classe Catingueiro	437
Escola Classe 16 de Ceilndia	440
Escola Classe 17 de Ceilndia	442
Centro de Ensino Fundamental 12 de Ceilndia	444
Escola Classe 22 de Ceilndia	446
Escola Classe 26 de Ceilndia	448
Centro Educacional 14 de Ceilndia	450
Escola Classe 31 de Ceilndia	452
Escola Classe 29 de Ceilndia	454
Escola Classe 19 de Ceilndia	456
Escola Classe 12 de Ceilndia	458
Escola Classe 10 de Ceilndia	460
Escola Classe 11 de Ceilndia	462
Escola Classe 13 de Ceilndia	464
Escola Classe 15 de Ceilndia	466
Escola Classe 21 de Ceilndia	468
Escola Classe 24 de Ceilndia	470
Escola Classe 33 de Ceilndia	472
Escola Classe 20 de Ceilndia	474
Escola Classe 28 de Ceilndia	476
Centro de Ensino Fundamental 19 de Ceilndia	478
Centro de Ensino Mdio 09 de Ceilndia	480
Escola Classe 27 de Ceilndia	482
Escola Classe 25 de Ceilndia	484
Escola Classe 18 de Ceilndia	486
Referncias Bibliogrficas	488

Escolas que iniciaram as atividades em 1979	495
Escola Classe 46 de Taguatinga	496
Centro de Ensino Fundamental Ponte Alta do Baixo	498
Centro Educacional Vendinha	500
Centro de Ensino Médio 04 de Ceilândia	503
Escola Classe da Vila do Regimento de Cavalaria de Guarda (RCG)	505
Escola Classe Buriti Tição (Recriada) - Inativa	507
Referências Bibliográficas	509
Escola criada até 1979 que iniciou as atividades posteriormente	511
Centro de Ensino Fundamental São José	512
Referências Bibliográficas	515
Resgate da História	516
Anexo	521

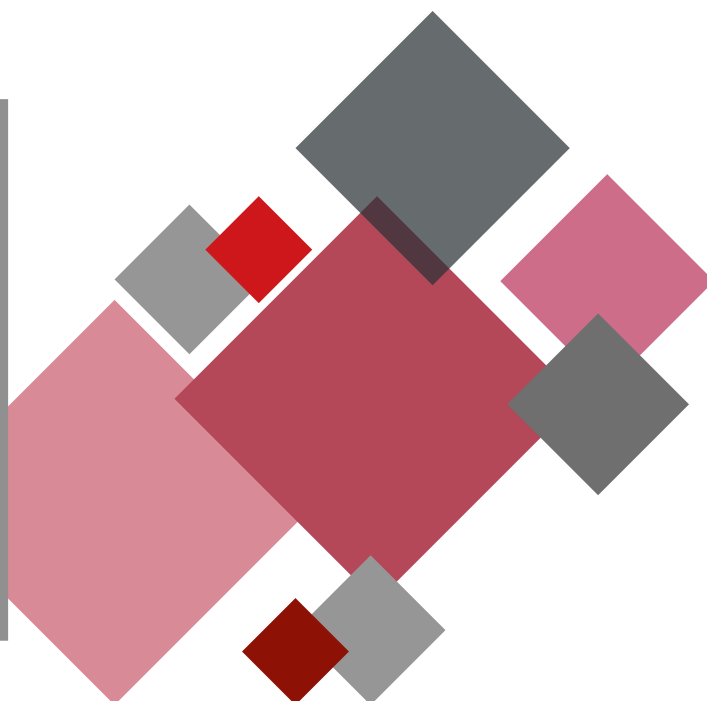

Histórico de Versões		
Data	Descrição	Versão
14/07/2021	Criação do Documento	1.0
30/11/2021	Publicação na Revista Com Censo: Estudos Educacionais do Distrito Federal Cadernos - RCC#27, volume 7, número 4, novembro 2021	1.0
24/02/2023	Revisão e complementação. Publicado no site http://dadoseducacionais.se.df.gov.br/estudos.php	2.0
29/09/2023	Impressão do Documento	2.0

Lista de Abreviaturas e Siglas

Av.	Avenida
CAN	Colégio da Asa Norte
CCMDF	Colégio Cívico-Militar do Distrito Federal
CD	Conselho Diretor
CEAN	Centro de Ensino Médio Asa Norte
CEDF	Conselho de Educação do Distrito Federal
CEF	Centro de Ensino Fundamental
CEFARE	Centro de Educação Física e Desporto de Alto Rendimento Escolar
CEFED	Centro de Educação Física e Desporto Escolar
CEI	Campanha de Erradicação de Favelas
CEMAB	Centro de Ensino Médio Ave Branca
CEMEB	Centro de Ensino Médio Elefante Branco
CEMVL	Centro de Estudos Musicais Villa-Lobos
CEP	Coordenação de Educação Primária
CESAS	Centro de Estudos Supletivos da Asa Sul (Até 2000)
CESVO	Centro de Educação de Jovens e Adultos Verde Oliva
CFE	Conselho Federal de Educação
CIBRA	Colégio Integrado de Brasília
CIEF	Centro Interescolar de Esportes
CIL	Centro Interescolar de Línguas
CIPCEA	Centro Interescolar Provisório do Complexo Escolar "A"
CMP	Comando Militar do Planalto
CODEPLAN	Companhia de Planejamento do Distrito Federal
COSINE	Coordenação de Supervisão Institucional e Normas de Ensino
CPMDF	Colégio da Polícia Militar do Distrito Federal
CTS	Colégio de Taguatinga Sul
Dec.	Decreto
DEx.	Diretor Executivo
DF	Distrito Federal
DIE	Departamento de Inspeção do Ensino
DIEF	Direção de Educação Física
DODF	Diário Oficial do Distrito Federal (até junho de 1976 era apenas DF)
DOU	Diário Oficial da União
EC	Escola Classe
EJA	Educação de Jovens e Adultos
EMB	Escola de Música de Brasília
ENB	Escola Normal de Brasília
FEDF	Fundação Educacional do Distrito Federal
GDF	Governo do Distrito Federal
GISNO	Ginásio do Setor Noroeste
GPAV - Sob	Gerência de Planejamento, Acompanhamento e Avaliação Educacional de Sobradinho
GT	Grupo de Estudo
IAPI	Instituto de Aposentadorias e Pensões dos Industriários
IFB	Instituto Federal de Brasília
Inep	Instituto Nacional de Estudos e Pesquisas Educacionais Anísio Teixeira
JEBs	Jogos Escolares Brasileiros

JEDF	Jogos Escolares do Distrito Federal
LDB	Lei de Diretrizes e Bases da Educação
LEM	Língua Estrangeira Moderna
MEC	Ministério de Educação e Cultura
NIDAE	Núcleo de Informação, Documentação e Acervo Escolar
PPP	Projeto Político-Pedagógico
Pres.	Presidência da Fundação Educacional do Distrito Federal
RA	Região Administrativa
RCG	Regimento de Cavalaria de Guarda
REB	Rádio Educadora de Brasília
RM	Região Militar
SE	Secretaria de Educação do Distrito Federal
SEC	Secretaria de Educação e Cultura
SEE	Secretaria de Estado de Educação do Distrito Federal
SINJ-DF	Sistema Integrado de Normas Jurídicas do Distrito Federal
SMU	Setor Militar Urbano
Sra.	Senhora
SUPLAV	Subsecretaria de Planejamento, Acompanhamento e Avaliação

Siglas dos endereços de Brasília

EQN	Entrequadra Norte
EQS	Entrequadra Sul
QD	Quadra
SGAN	Setor de Grandes Áreas Norte
SGAS	Setor de Grandes Áreas Sul
SHCGN	Setor Habitacional de Casas Geminadas Norte
SHCN	Setor Habitacional de Casas Norte
SHCS	Setor Habitacional de Casas Sul
SQN	Superquadra Norte
SQS	Superquadra Sul

Siglas dos endereços de outras cidades

CNC	Comercial Norte C (Taguatinga)
CPComunitária	Caixa Postal Comunitária
EQNL	Entrequadra Norte L (Taguatinga)
EQNM	Entrequadra Norte M (Taguatinga)
EQNN	Entrequadra Norte N (Ceilândia)
EQNO	Entrequadra Norte O (Ceilândia)
QE	Quadra Externa (Guará)
QI	Quadra Interna (Lago Sul e Lago Norte)
QNA	Quadra Norte A (Taguatinga)
QNC	Quadra Norte C (Taguatinga)
QND	Quadra Norte D (Taguatinga)
QNG	Quadra Norte G (Taguatinga)

QNJ	Quadra Norte J (Taguatinga)
QNL	Quadra Norte L (Taguatinga)
QNM	Quadra Norte M (Taguatinga)
QNN	Quadra Norte N (Ceilândia)
QSA	Quadra Sul A (Taguatinga)
QSD	Quadra Sul D (Taguatinga)
QSE	Quadra Sul E (Taguatinga)
SN	Sem número
SHCES	Setor de Habitações Coletivas Econômicas Sul (Cruzeiro Novo)
SHIS	Setor de Habitações Individuais Sul (Lago Sul)
SMDB	Setor de Mansões Dom Bosco (Lago Sul)
VC	Trecho de rodovia vicinal

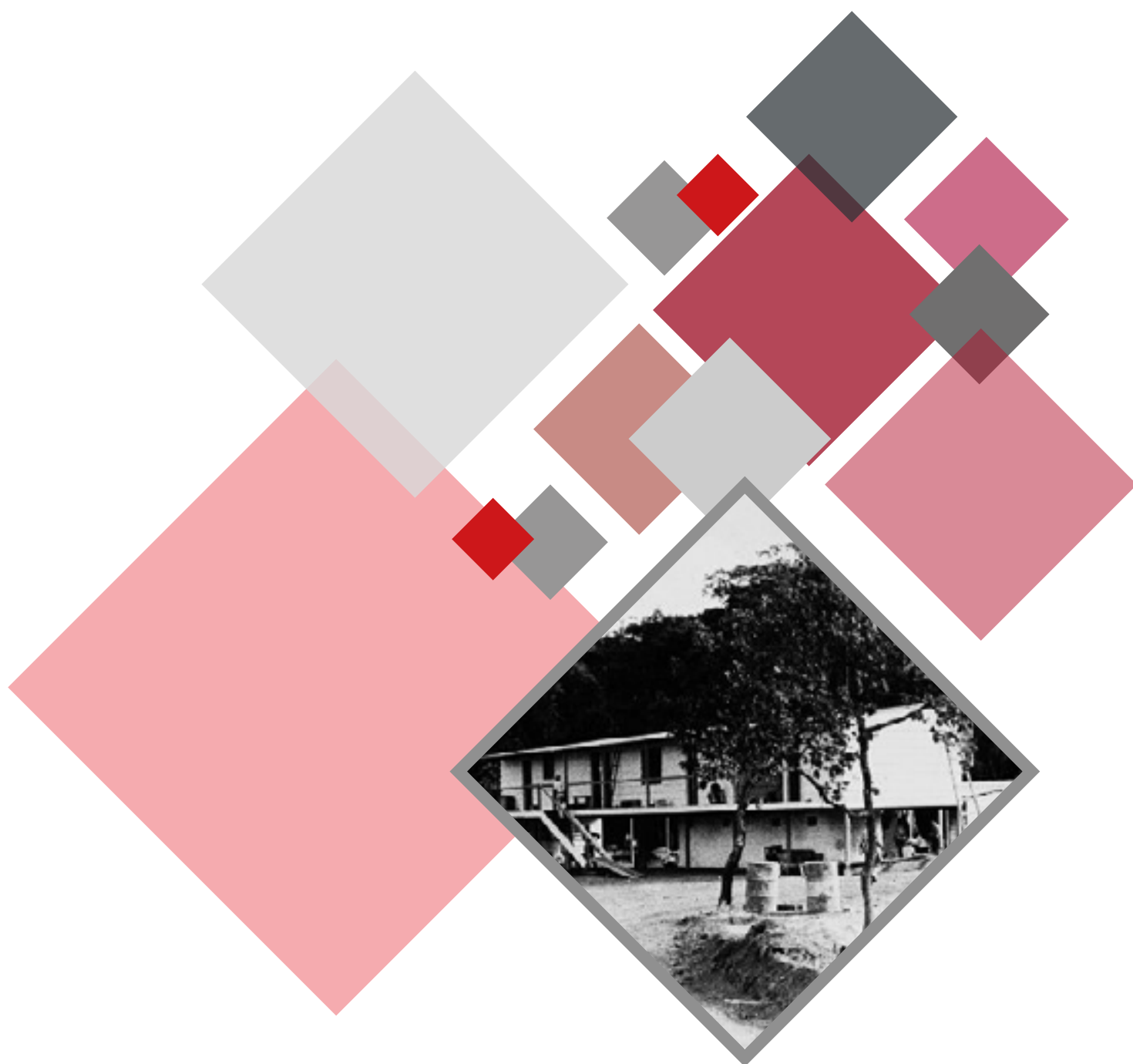



ESTA CASA,
PRIMEIRA CONSTRUÇÃO
DE
BRASÍLIA,
EXECUTADA EM DEZ DIAS,
DE 22 A 31-10-1960,
FOI A RESIDÊNCIA PROVISÓRIA DO
PRESIDENTE DA REPÚBLICA,
Dr. JUSCELINO KUBITSCHEN DE OLIVEIRA.

PARTICIPARAM DESTA OBRA PIONEIRA:
JOÃO MALDONADO PRATES, OSCAR NEHEMYS, CESAR PRATES,
JOÃO FERREIRA DE S. OLIVEIRA, ROBERTO PINO, DULCEMARI DE S.
ESTER RIBEIRO, VIVALDO LOPES, GUSTAVO REIS e
ALBERTINO MONTANARI.



A INSTALAÇÃO DAS ESCOLAS NO DISTRITO FEDERAL Década de 1970

Introdução

O objetivo deste estudo é, dar continuidade ao trabalho de levantamento de escolas existentes no Distrito Federal (REIS; CORDEIRO, 2021), apresentando as unidades escolares públicas existentes na década de 1970 no Distrito Federal. Para tanto, o estudo será fundamentado em documentos oficiais e registros, encontrados em uma intensa pesquisa documental, sobre essas instituições educacionais.

Todas as informações são apresentadas, quando possível, com as datas das alterações, criações e extinções de cada unidade de ensino, citando os respectivos dispositivos legais da época até os dias de hoje. Além disso, estes dados são dispostos com a seguinte composição: escolas criadas à época e ativas até hoje; as inativas; as extintas posteriormente e também aquelas transformadas ou incorporadas.

Assim, este trabalho está estruturado da seguinte forma: inicialmente é apresentado um breve histórico sobre os órgãos responsáveis pela educação na década, as reformas ocorridas e o impacto na educação do Distrito Federal. Em seguida, apresenta-se, em anexo, a lista das escolas que existiam à época ou que foram criadas na década de 1970 (Quadro 1, Apêndice). Por fim, faz-se um histórico com informações sobre estas escolas e, quando for o caso, os dados atualizados de 2020 dessas unidades de ensino. Em casos onde a pesquisa realizada não encontrou amparos legais apresenta-se o que foi possível levantar de informação de tal forma a esclarecer ao máximo possível a evolução de cada unidade escolar aqui apresentada. As informações sobre endereço, situação de funcionamento, localização dentre outras, são resultantes do Censo Escolar da Educação Básica, levantamento estatístico anual coordenado pelo Instituto Nacional de Estudos e Pesquisas Educacionais Anísio Teixeira – Inep, que reúne as informações declaradas pelas Unidades de Ensino. Ressaltamos que as informações poderão ser revistas na medida em que novos documentos forem encontrados.



Histórico

Um dos grandes destaques na educação na década de 1970 foi a promulgação da Lei nº 5.692, de 11 de agosto de 1971, fixando as diretrizes e bases para o ensino de 1º e 2º graus. Dentre as reformas da lei destacam-se a extensão da escolaridade de quatro para oito anos, com ensino de 1º grau obrigatório dos 7 aos 14 anos e a profissionalização do então ensino secundário, exigindo desde a obrigatoriedade do serviço de orientação educacional e vocacional, ao preparo dos professores, além de espaços adequados ao ensino profissionalizante.

Nesse sentido, conforme exigência do artigo nº 72, foi elaborado pela Secretaria da Educação e Cultura - Fundação Educacional do Distrito Federal (SEC-FEDF), o anteprojeto do Plano Prévio¹ de implantação do regime instituído pela referida lei (DISTRITO FEDERAL, 1971).

De acordo com o grupo de trabalho (GT), designado para preparar o documento, dentre as dificuldades apontaram:

- a inexistência de um órgão próprio de planejamento;
- a incompatibilidade da estrutura da SEC-FEDF com a nova lei, dada a falta, por exemplo, de uma área de responsabilidade executiva específica;
- a desproporcionalidade entre o ensino primário e secundário: enquanto no Brasil essa proporção é de 100 para 25 alunos, no Distrito Federal é de 100 para 57 (DISTRITO FEDERAL, 1971, p.11).

Dentre as propostas apresentadas pelo GT para adequação à nova lei está a correção de nível dos alunos da 5ª e 6ª séries. A justificativa para a aceleração da escolaridade foi “[...] o congestionamento curricular e a sobrecarga programática existentes na educação brasileira, sendo aconselhável uma ‘limpeza de área’” (DISTRITO FEDERAL, 1971, p. 08).

Com a obrigatoriedade da extensão da escolaridade de quatro para oito anos, com todas as crianças e adolescentes de 7 a 14 anos na rede, e dado o número elevado de pessoas nessa faixa etária, que além de sobrecarregar o sistema educacional, teriam considerável atraso de escolaridade, o GT propôs além do Censo Escolar no ano de 1971, matricular todas as crianças com sete anos, sem forçar os demais grupos etários a ingressar no sistema. Assim, o grupo de 8 a 14 anos seria atendido pelo ensino supletivo. Propôs ainda a reformulação do ensino normal, além de um projeto piloto do ensino supletivo compacto (quatro anos em dois) (DISTRITO FEDERAL, 1971, p. 09, Figura 1).

Segundo Duran (2005):

A Lei 5.692/71 visava à profissionalização do então ensino secundário, na tentativa de unificar os antigos ensino primário e médio, eliminando as diferenças entre os ramos secundário agrícola, industrial, comercial e normal.

Oliveira (1980) destacou que, a Lei 5.692/71 trouxe aspectos positivos e negativos. Dentre os positivos houve a atenção ao ensino pré-escolar, o atendimento a alunos com deficiência nos centros de ensino especial, a criação dos complexos escolares. Com relação aos aspectos negativos podemos citar a burocratização com número excessivo de pareceres, instruções e regulamentos necessários para a inovação administrativa ou pedagógica das escolas e a velada divisão do sistema educacional: o da rede particular fortalecido pela queda de qualidade do ensino público; a rede oficial de ensino do Plano Piloto com escolas melhor equipadas e aquelas das cidades satélites, em muitos casos com qualidade questionável. A implantação do 2º grau, com o profissionalizante compulsório, levou a perdas de cursos técnicos existentes e não ofereceu condições para o preparo de qualidade.

1. O Plano Prévio foi aprovado pelo Conselho de Educação do Distrito Federal, segundo o Parecer nº125/71, de 06/12/1971(DISTRITO FEDERAL, 1979; p.15).

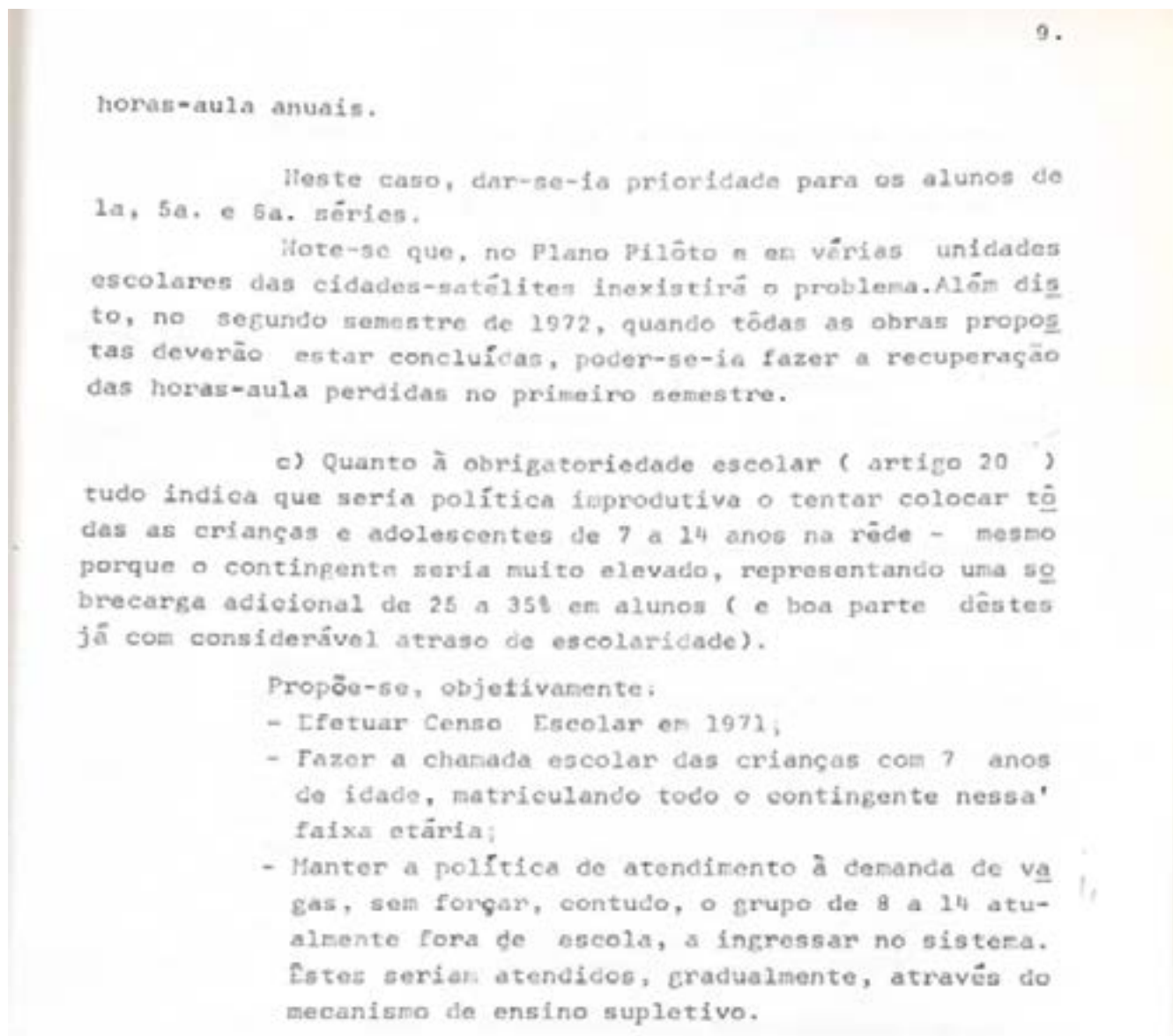

Fonte: DISTRITO FEDERAL, 1971.

Em apresentação no III Encontro de Secretários e Presidentes dos Conselhos Estaduais de Educação, realizado em Curitiba no dia 14 de julho de 1972, dentre as falas do então secretário de educação do Distrito Federal, Júlio de Castilhos Cachapuz de Medeiros, destacamos:

O Plano Prévio significou ruptura com a Lei de Diretrizes e Bases: O Distrito Federal, oficialmente, lançou-se por completo, de forma irreversível, no regime da Lei nº 5.692/71 (DISTRITO FEDERAL, [19--], p. 83).

Nesse evento o secretário apresentou o esquema geral do Plano de implantação da nova estrutura do 1º e 2º graus, conforme a Figura 2.

Figura 2 – Plano de implantação da nova estrutura de ensino

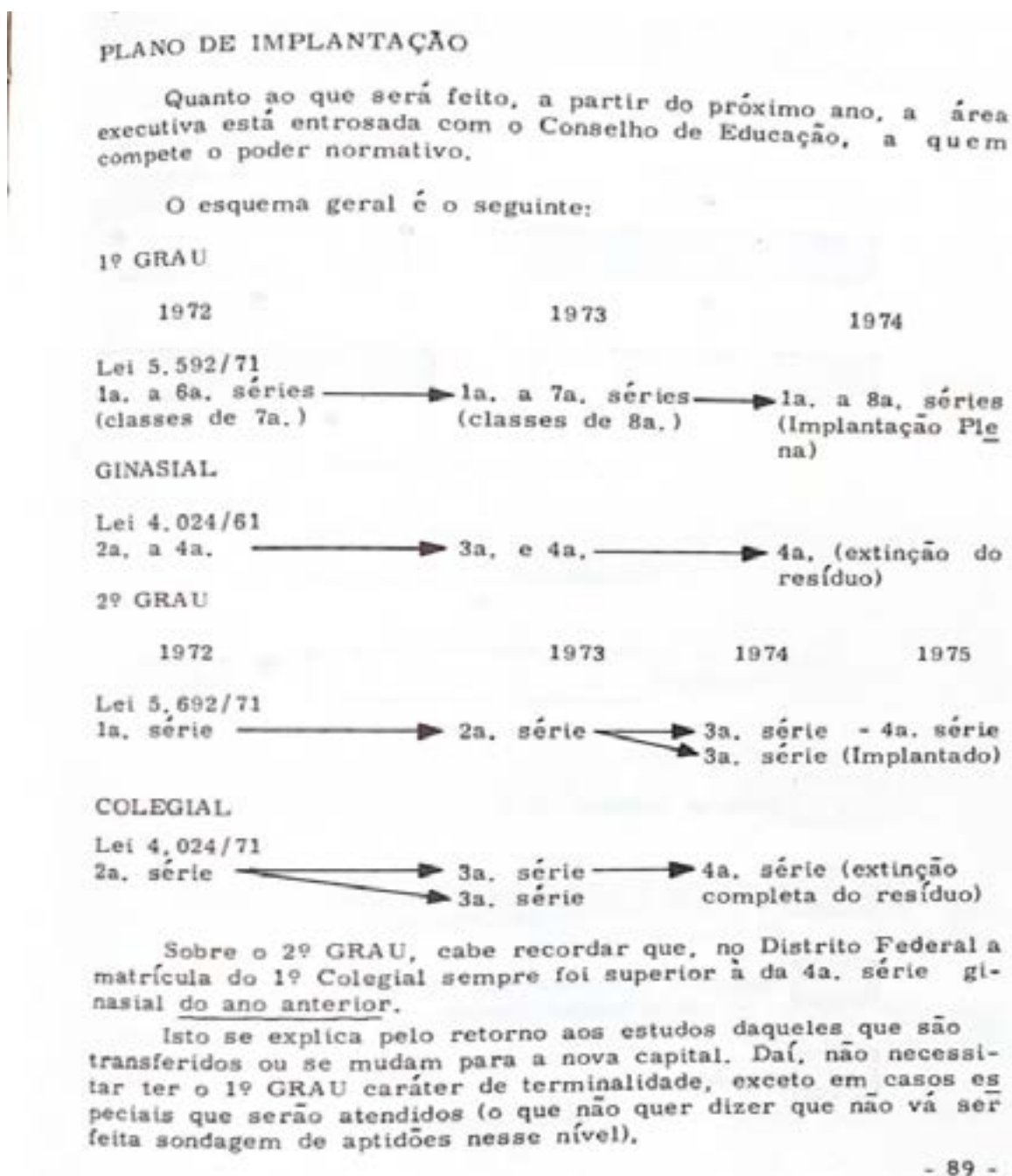

Fonte: DISTRITO FEDERAL, [19--], p. 89.

Em face à Resolução nº 01/74 (Figura 3) que estabeleceu normas sobre estrutura e funcionamento do ensino de 1º e 2º graus de acordo com a Lei nº 5.692/71, o presidente da FEDF, através da Instrução nº 21, de 11/06/1975 (Figura 4), criou o grupo de trabalho responsável pelo detalhamento do funcionamento dos Distritos Educacionais, Complexos Escolares e Estabelecimentos de Ensino (Figura 4).

Figura 3- Pareceres do Conselho de Educação do Distrito Federal sobre Plano de Implantação do regime educacional instituído pela Lei nº 5.692/71

1. PARECERES DO CONSELHO DE EDUCAÇÃO DO DISTRITO FEDERAL:
PERÍODO 1971 a 1978
- 1.1. Para acompanhar o desenvolvimento da implantação da Lei nº 5.692/71 no Distrito Federal o Conselho de Educação do Distrito Federal emitiu Pareceres que por serem normativos apresentam uma visão geral desta mesma implantação em seus quatro momentos básicos a saber:
- I . Pareceres nºs.125/71 e 133/71 em 06.12.71 e 12.12.71 respectivamente - aprovam o Planejamento Prévio para implantação do Ensino de 1º e 2º Grau no Distrito Federal.
- II . Parecer nº 31/72 em 31.07.72 - aprova o Plano de Implantação do Regime instituído pela Lei 5.692/71 para o Sistema de Ensino do Distrito Federal.
- III. Resolução nº 01/74 - Estabelece Normas sobre estrutura e funcionamento do ensino de 1º e 2º graus de acordo com a Lei 5.692/71 para o Sistema de Ensino do Distrito Federal . Nesta Resolução estão agrupadas as normas essenciais para a implantação dos ensinos de 1º e 2º graus nas modalidades de ensino regular e supletivo, bem como educação anterior ao ensino de 1º grau.
- Tal documento foi orientador e facilitador da implementação do Ensino de 2º grau no Sistema de Ensino do Distrito Federal - Rede Oficial e Particular.
- IV . Parecer nº 93/75 - Aprova o Plano de Educação do Distrito Federal - 1976/79
- 1.2. Os pareceres abaixo relacionados, também normativos referem-se à rede oficial de Ensino de 2º Grau - Período 1972-1978
- 01 . Parecer 03/72 - 17.02.72 - aprova organização curricular do Ensino de 2º Grau da rede oficial da Fundação Educacional do Distrito Federal.
- Segundo modelo da implantação funcionou em 1972 a 1ª. série do 2º grau, chamado "ano base", concomitantemente com a 2ª., 3ª. e 4ª. séries Colegiais remanescentes do regime da Lei nº 4.024/61.
- Foram tomadas medidas preparatórias para implantar-se

Figura 4: Instrução nº 21/75

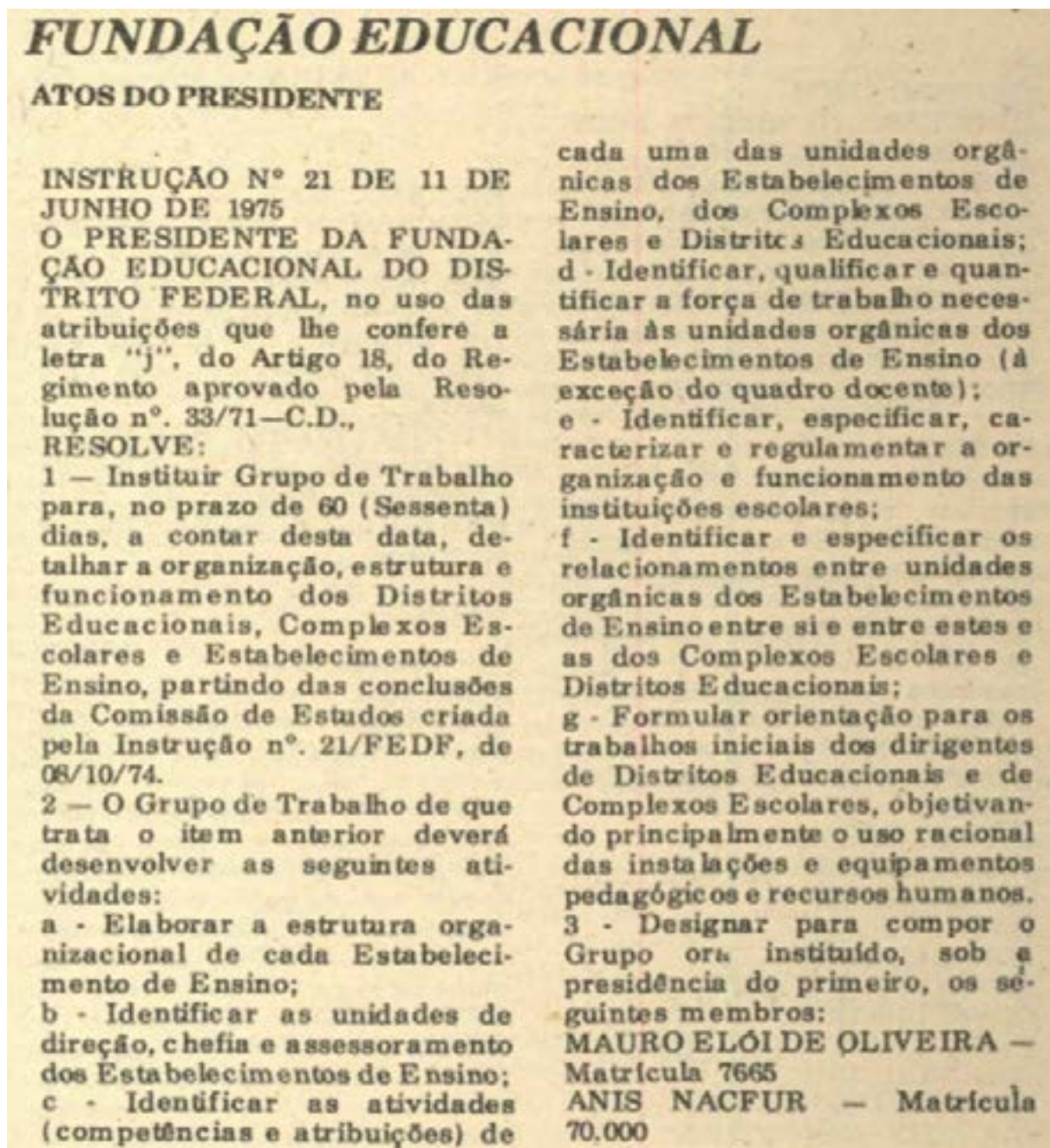

Fonte: DODF nº 106, de 17/07/1975, p. 30.

A FEDF instalada em 1960 tinha dentre suas atribuições, criar, instalar e manter estabelecimentos de ensino da educação básica. Os estabelecimentos de ensino eram parte da estrutura da Fundação Educacional e a organização era responsável por criar e manter os serviços educacionais no DF. A partir do Decreto "N" 481/66, todos os bens imóveis destinados à execução do ensino, assim como as estruturas administrativas e o pessoal envolvido com a prestação dos serviços educacionais são transferidos da FEDF para a Secretaria de Educação e Cultura. Nesse decreto as unidades escolares existentes são oficialmente criadas e passam a fazer parte do sistema educacional, integrando a Secretaria de Educação e Cultura (DISTRITO FEDERAL, 2021, p. 58; DISTRITO FEDERAL, 2021).

Esse quadro só muda em 1971, pelos Decretos nº 1.627 e nº 1628, de 14/03/1971, com a reestruturação da SEC, em que a administração das escolas volta a ser de responsabilidade da FEDF, assim como a criação das instituições de ensino, após aprovação do Conselho de Educação do Distrito Federal (CEDF) (PIRES², 1978 apud FRANÇA, 2020, p. 138).

A partir do Decreto nº 3.290 de 25 de junho de 1976, publicado no DODF nº 08 no mês de junho do mesmo ano, é aprovado o estatuto da FEDF, que passa a ser o órgão de prestação de serviços educacionais. E, no ano seguinte, através do Decreto nº 3.574 de 03 de janeiro, a autorização para funcionamento dos estabelecimentos de ensino passam a ocorrer após parecer favorável do CEDF, quando solicitado pela FEDF (PIRES², 1978 apud FRANÇA, 2020, p. 231; DISTRITO FEDERAL, 2021).

No início dos anos 70, com o crescimento populacional decorrente do fluxo migratório iniciado com a construção de Brasília, o número de pessoas a serem atendidas pelo sistema educacional aumentou consideravelmente. O setor educacional deparou-se com essa realidade, além das distorções existentes dos alunos que já eram atendidos no DF. A falta de instalações e de condições de atendimento, além do grande número de estudantes, levou a necessidade de turnos alternativos. No ensino primário tinham alunos no “3º turno”, que ocorria no horário do almoço. Esse turno chamado por turno intermediário ficou conhecido como “turno da fome”. Além dessas também tinham ainda as turmas no 4º turno, cujas atividades aconteciam das 7h às 9h30, das 10h às 12h30, das 13h às 15h30 e das 16h às 18h30 (DISTRITO FEDERAL, 2001, p. 86).

Com espaços insuficientes as salas provisórias eram em instalações desocupadas e adaptadas e não construções da Secretaria de Educação, que deveriam ser substituídas por escolas próprias e adequadas. No ensino médio noturno, a maioria dos alunos era abrigada em prédios, denominados anexos, sem instalações, apoio administrativo ou pedagógico adequado. O atendimento ao ensino supletivo era reduzido, assim como a educação pré-escolar e o ensino especial. Diante dessa situação crítica o governo do DF encaminhou várias solicitações de recursos à União na época da discussão da Lei 5.692/71 e, com os repasses foi possível trabalhar os pontos mais críticos (DISTRITO FEDERAL, 2001, p. 85 a 87).

A partir da aprovação do plano prévio, o Parecer nº 31/72, de 31/07/1972, aprovou o Plano de Implantação do regime educacional instituído pela Lei nº 5.692/71 e, a Resolução nº 01/74, estabeleceu normas sobre a estrutura de funcionamento para o sistema de ensino de 1º e 2º graus (DISTRITO FEDERAL, 1979, p. 15 e 31, Figura 3).

Assim, em substituição às Divisões da Educação (órgãos de natureza local) e, dentro do programa da implantação da regionalização do ensino no Distrito Federal, foram criados os Complexos Escolares, pela Resolução nº 07, de 17 de fevereiro de 1975, publicada no DODF nº 47, de 01/04/1975 que, em “Ad referendum” do Conselho Diretor da FEDF (CD), extinguiu os empregos em comissão criados pela Resolução nº 33/71-CD, de 10/12/1971 e criou os empregos em comissão de Coordenadores de Complexos Escolares e Coordenadores Administrativos.

No DODF nº 28, de 21/02/1975, foi publicada a notícia da regionalização do ensino no DF. Segundo a publicação, os Coordenadores Administrativos de Distritos Educacionais e de Complexos Escolares haviam sido designados pelo Secretário de Educação e Cultura, dentro do programa da implantação da regionalização do ensino no Distrito Federal (Figura 5).

Oficialmente os Complexos foram criados pelo Decreto nº 3.547³, de 03/01/1977 (DISTRITO FEDERAL, 2001, p. 88; DISTRITO FEDERAL, 2021).

2. PIRES, Lêda Gurgel. O Conselho de Educação do Distrito Federal: competência, organização, funcionamento. Dissertação de mestrado. UnB: Faculdade de Educação, 1978.

3. Na publicação 40 anos de educação em Brasília de 2001, p. 90, relata que, oficialmente, os Complexos Escolares foram criados pelo Decreto nº 3.544, de 03/01/1977, que não foi localizado após intensas buscas. E, como o Decreto 3.547/1977 da mesma data foi publicado no DODF nº 30, de 11/02/1977 e amplamente citado em publicações e artigos, optou-se por esse último como o que oficializa a criação dos Complexos Escolares.

Figura 5 – Ensino no DF é regionalizado. DODF nº 28, de 21/02/1975.



Fonte: DISTRITO FEDERAL, 2021.

Com a reforma ocorrida em 1988, os Complexos Escolares criados como instâncias descentralizadas para responder ao crescimento da rede, foram substituídos pelas Diretorias Regionais de Ensino (MOTA, 2012).

A implantação plena da Lei 5.692/71 se deu em 1975 com o início da 4ª série dos cursos profissionalizantes regulamentados pelo Parecer nº 45/72 do Conselho Federal de Educação (CFE). No entanto com a limitação de recursos humanos e técnicos, restringiram o número de cursos e de vagas, além de limitarem a idade para 19 anos no ingresso na 1ª série do 2º grau, mas com possibilidade de abertura para até 21 anos em áreas carentes, como o Gama, Ceilândia, Brazlândia, Sobradinho e Planaltina (DISTRITO FEDERAL, 1979, p. 21).

Com a aprovação da Resolução 01/74-CEDF, que estabelece normas sobre estrutura e funcionamento do ensino de 1º e 2º graus de acordo com a Lei nº 5.692/71, fica definitivamente regulamentada a implantação do novo regime instituído (DISTRITO FEDERAL, 1979, p. 21).

Foram também criados, com base nos dispositivos da Lei 5.692/71, os Centros de Ensino de 1º Grau nas cidades-satélites do Distrito Federal, para o ensino de 1ª a 8ª série (DISTRITO FEDERAL, 2001, p. 92).

Outras alterações na estrutura da Educação no Distrito federal, anterior à Lei 5.692/71, merecem destaque:

A Coordenação de Educação Primária (CEP), como órgão central da Secretaria de Educação e Cultura desde 1966⁴, nos anos 1970, dentre outras atribuições foi responsável por:

- Implantação e supervisão de artes na escola primária;
- Implantação dos núcleos regionais e seu funcionamento;
- Implantação da cantina experimental do serviço de merenda escolar;
- Regulamentação dos concursos de diretores e orientadores.

Com a nova estrutura, foi extinta em 04 de março de 1971, pelo Decreto nº 1.628, passando as suas funções para o Departamento de Ensino Elementar da FEDF, cujo regimento foi aprovado pela Resolução nº 02/71-CD-FEDF, de 04/03/1971. O departamento atingiu várias metas dentre elas:

- Expansão das matrículas de 7 a 14 anos;
- Expansão da 6ª série, com vista a implantação progressiva da nova lei de ensino.

Por força da Lei 5.692/71 foram criados dois Centros de Ensino de 1º Grau: um em Ceilândia e outro em Brazlândia (MUSEU DA EDUCAÇÃO, 1971, p. 47).

Com a reforma do ensino ocorrida na década de 1970 cabe destacar ainda a criação do primeiro Centro Interescolar de Línguas de Brasília (CIL de Brasília) criado em 1975, segundo a Resolução nº 40, de 14 de agosto do mesmo ano, publicado no DODF nº 132, de 02 de setembro de 1975, vinculado ao Departamento de Ensino de 2º Grau da Diretoria Geral de Pedagogia pela Fundação Educacional do Distrito Federal – FEDF (CORDEIRO, 2017).

Segundo Damasco (2012), o ensino de línguas nos Centros Interescolares de Línguas do Distrito Federal se deu oficialmente em 1975, a partir da necessidade de melhorar a qualidade do ensino de línguas estrangeiras que acontecia nas escolas regulares do ensino médio. Segundo a autora, nas escolas públicas regulares havia um grande número de estudantes por sala de aula e uma heterogeneidade de níveis de conhecimento em língua estrangeira.

Outro centro interescolar criado na década foi o Centro Interescolar de Educação Física-CIEF, pela Resolução nº 14/77 CD, publicada no DODF nº 70, de 14 de abril de 1977, com o objetivo de incentivar a prática desportiva entre os alunos da Rede Pública de Ensino do DF, localizado na avenida W/5 Sul, quadra 908, Brasília-DF desde a sua criação.

4. Pelo Decreto "N" nº 481, de 14 de janeiro de 1966, foi aprovado o Regimento da Secretaria de Educação e Cultura onde na estrutura básica um dos órgãos centrais era a Coordenação de educação primária (CEP) (DOU nº 19, de 27/01/1966).

Segundo o Projeto Político-Pedagógico do CIEF 2014-2016, a sua criação teve como objetivo prestar atendimento às escolas tributárias CEMEB, CASEB e Setor Leste e dar suporte, com treinamento, para as seleções estudantis que disputavam os Jogos Escolares do Distrito Federal – JEDF e os Jogos Escolares Brasileiros – JEBs. Em 1995, foi aprovada a fusão do Centro de Educação Física e Desporto Escolar e do Centro Interescolar de Educação Física - CEFED/CIEF, que passaram à denominação de Direção de Educação Física – DIEF (Resolução 5.175, de 03/08/1995, publicada no DODF nº 156, de 14/08/1995). Em 13 de dezembro de 2011, é publicado o DODF nº 237 com o Decreto nº 33.409, de 12 de dezembro do mesmo ano, que dispõe sobre a reestruturação administrativa da SEEDF, segundo a qual o nome da instituição passa a ser Centro Integrado de Educação Física (CORDEIRO, 2017).

Outra unidade educacional que merece destaque é a Escola Normal de Brasília, primeira escola de formação de professores do Distrito Federal, cujo funcionamento teve início em 1960, em um edifício construído numa área originalmente reservada para a escola normal, que abrigou provisoriamente os cursos ginásial, colegial e normal, uma vez que, o conjunto de instalações destinado ao Centro de Educação Média não seria concluído por ocasião da transferência da Capital. Assim, o curso normal iniciou em 19 de maio de 1960 no primeiro Centro de Ensino Médio, que passou a denominar-se CASEB, em homenagem aos seus organizadores. No ano seguinte, foi transferida para o Centro de Ensino Médio Elefante Branco (CEMEB), onde permaneceu até 1969, quando em 29 de outubro foi inaugurada (Figura 6) e, em 1970, foi transferida para a sede definitiva: a Escola Normal de Brasília (ENB). Nesse ano, em 05 de março, a escola foi criada pelo Decreto nº 1.306, publicado no DF, de 6 de março de 1970 (PEREIRA, 2008; RAMOS, 1990).

Ainda segundo Pereira:

A Escola Normal de Brasília, por se tratar de uma escola de formação de professores, não foi atingida, de imediato, em seu funcionamento, o que somente veio a ocorrer em 1975, quando a administração central do sistema de ensino, no intuito de diminuir gastos, deliberou pela redução de tempo para um único turno, bem como introduziu modificações curriculares, sob a égide da Lei 5692/71, de nítida influência tecnicista. Tais medidas levaram ao desvirtuamento da proposta inicial. O número de alunos atingiu patamar elevado, a ponto de tornar-se necessária a realização de provas classificatórias para ingresso. Com a expansão da rede privada, modificava-se gradativamente a composição social do alunado da Escola Normal, mediante o ingresso cada vez maior de filhos de trabalhadores (PEREIRA, 2008, p. 20).

Figura 6: Inauguração da Escola Normal de Brasília



Fonte: RAMOS, 1990, p. 21.

Cabe destacar ainda a transferência do Colégio Agrícola de Brasília para o Governo do Distrito Federal por meio do Decreto nº 82.711, de 24 de novembro de 1978, sendo devidamente incorporado à rede de ensino oficial do Distrito Federal a partir do Decreto nº 4.506, de 26 de dezembro de 1978, com o objetivo de ministrar cursos regulares dos antigos Ginásio e Colegial Agrícola. Até então, a escola era subordinada à Superintendência do Ensino Agrícola e Veterinário do Ministério da Agricultura e funcionava desde 1963 sendo o único a oferecer curso do setor primário-técnico em agropecuária, além do curso técnico em economia doméstica no setor terciário (DISTRITO FEDERAL, 1979, p. 92).

Outro evento importante foi a extinção da primeira escola criada no Distrito Federal: a Escola Classe Júlia Kubitschek, fato oficialmente ocorrido em 1976, sendo seu acervo recolhido, na época, para Escola Classe da Zoobotânica, atual Escola Classe 02 da Candangolândia (REIS; CORDEIRO, 2021, Figura 7).

Figura 7: O.I., de 29/74 - Ofício sobre a mudança do material e do pessoal para a Escola-Classe Zoobotânica.

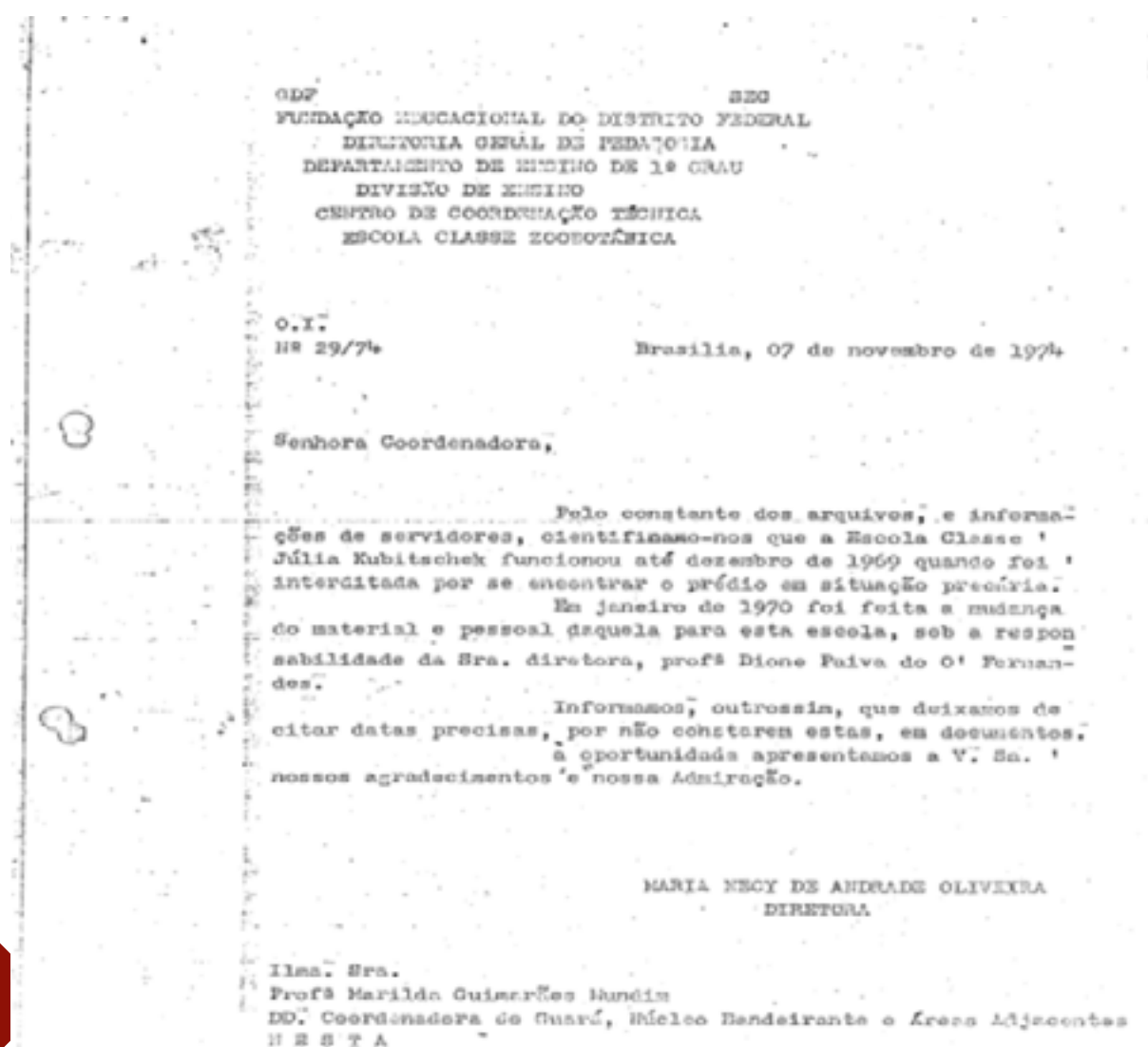

Fonte: MUSEU DA EDUCAÇÃO, 1975.

A Escola de Música de Brasília – EMB foi oficialmente criada nos anos 70. No entanto, segundo o Projeto Político-Pedagógico (PPP) dessa instituição, o seu surgimento começou bem antes, a partir de dois movimentos de grupos musicais interessados em difundir a educação musical no Distrito Federal. O primeiro se deu no ano de 1961, quando Levino de Alcântara formou um coral junto com um pequeno núcleo de instrumentos de orquestra no Centro de Ensino Médio Ave Branca (CEMAB). O segundo ocorreu em 1962 quando Reginaldo Carvalho fundou, no Plano Piloto, o Centro de Estudos Musicais Villa-Lobos (CEMVL). Este Centro funcionava inicialmente no CASEB, onde o ensino de música era também oferecido a estudantes da rede pública. Nesse mesmo ano, Levino de Alcântara iniciou também um trabalho com um grupo vocal na REB, Rádio Educadora de Brasília, denominado de Madrigal da Rádio Educadora de Brasília (DISTRITO FEDERAL, 1985, p. 425; DISTRITO FEDERAL, 2020, p. 07).

Em 1963, as antigas atividades do CEMVL passaram a funcionar no Centro de Ensino Médio Elefante Branco (CEMEB), também pertencente à FEDF e, no ano seguinte, com a saída de Reginaldo Carvalho, as atividades do Coral Brasília foram dissolvidas. Levino de Alcântara, ao assumir o posto deixado por Reginaldo de Carvalho, acolheu os músicos cantores do Coral de Brasília que permaneceram no Madrigal da Rádio Educadora de Brasília, vindo então a desempenhar importante papel na campanha pela criação da EMB, com inúmeras apresentações na cidade.

Oficialmente a escola de música de Brasília foi criada em 01/02/1972 através da publicação da Resolução nº 33/71–CD, tendo então Maestro Levino de Alcântara como seu primeiro diretor em gestão, que perdurou até 1985. Sem endereço definitivo a jovem Escola de Música funcionou em diferentes endereços até que em 11 de março de 1974 é inaugurada a sede definitiva, onde funciona até os dias de hoje (DISTRITO FEDERAL, 1985, p. 425; DISTRITO FEDERAL, 2020, p. 07).

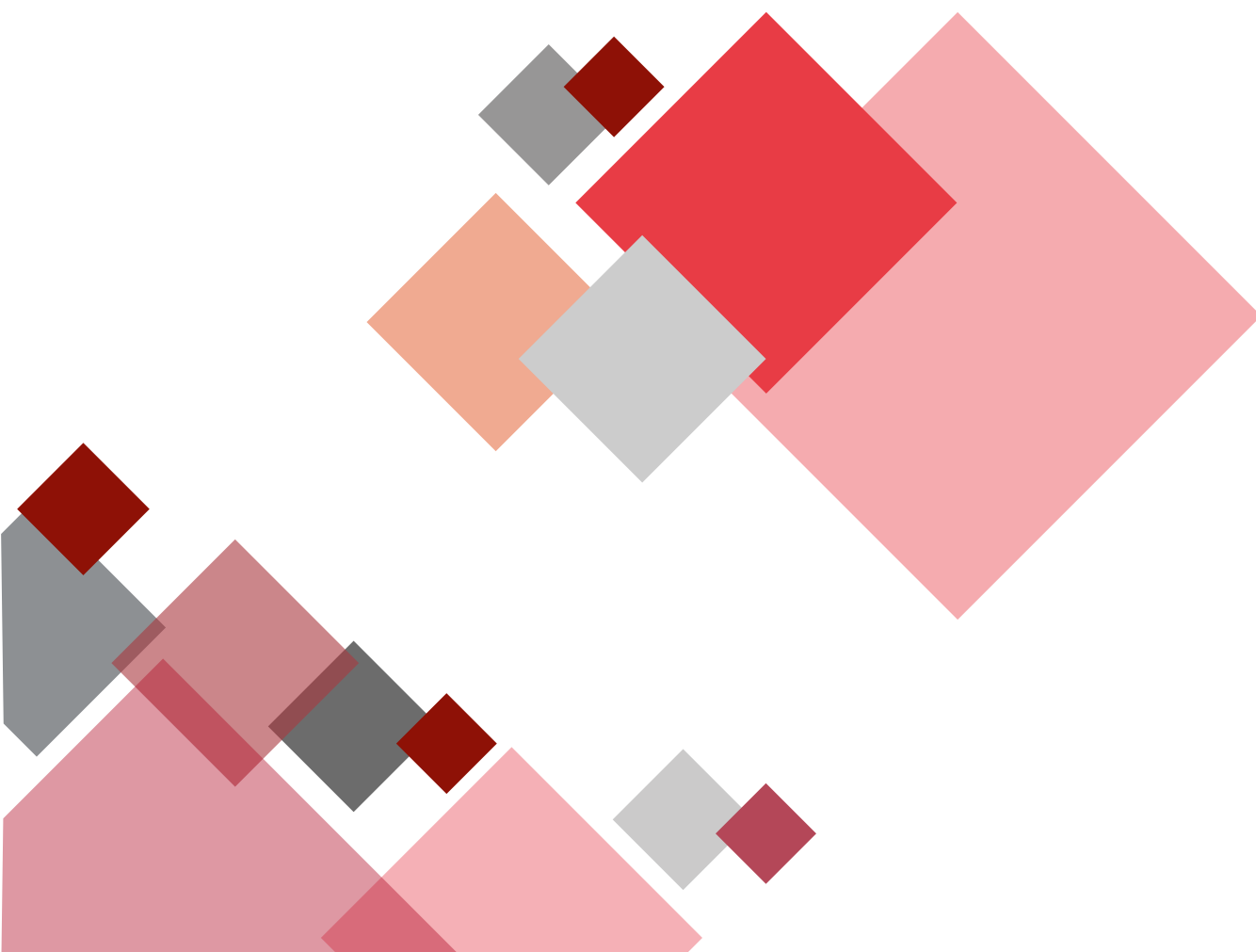

Considerações Finais

Este estudo procurou apresentar a dinâmica educacional na década de 1970, dando continuidade ao trabalho de levantamento de escolas existentes no Distrito Federal nesse período. Nesse sentido buscou apresentar sucintamente eventos que afetaram o sistema educacional existente naquela década.

Na década de 1970, o destaque na educação foi a promulgação da Lei nº 5.692, de 11 de agosto de 1971, fixando as diretrizes e bases para o ensino de 1º e 2º graus. O impacto da implantação dessa lei na educação no Brasil, e no Distrito Federal, em particular, trouxe consequências, algumas com reflexos até os dias atuais. Dentre elas, podemos destacar a atenção ao ensino pré-escolar, o atendimento a alunos com deficiência nos Centros de Ensino Especial, a criação dos Complexos Escolares. Por outro lado, trouxe a burocratização com número excessivo de pareceres, instruções e regulamentos necessários para a inovação administrativa ou pedagógica das escolas e a implantação do profissionalizante compulsório, no ensino de 2º grau, levando a perdas de cursos técnicos já existentes, não oferecendo condições de preparo de qualidade em boa parte das escolas públicas oficiais existentes.

Foram pesquisadas 207 Unidades de Ensino que existiam na década de 1970. Atualmente, 179 delas (86,47%) estão ativas, 19 (9,18%) inativas e nove (4,35%) foram incorporadas ou transformadas. Ressaltamos ainda que, do total dessas escolas, 183 (88,41%) eram urbanas, duas (0,97%) foram criadas como unidades escolares rurais e hoje são urbanas, 15 (7,25%) permanecem como rurais e estão ativas e sete (3,38%) eram escolas rurais e estão inativas.

E, assim como nos dois primeiros estudos, nos casos onde a pesquisa não encontrou amparos legais, apresentamos o que foi possível levantar de informação, de tal forma, a esclarecer ao máximo possível, a evolução de cada escola. No entanto, ressaltamos que, à medida que documentos, relatos e informações reconhecidas sejam localizadas, o material poderá ser revisto e atualizado.



Referências Bibliográficas

CORDEIRO, Lucilene Dias. **Escolas diferenciadas no Distrito Federal: Criação e evolução**. Revista Com Censo: Estudos Educacionais do Distrito Federal, [S.l.], v. 4, n. 2, p. 28-42, maio 2017. ISSN 2359-2494. Disponível em: <http://www.periodicos.se.df.gov.br/index.php/comcenso/article/view/222>. Acesso em: 01 jun. 2021.

DAMASCO, Denise Gisele de Britto. **Uma Proposta de Periodização do Ensino de Línguas Estrangeiras no Distrito Federal: 1959 – 2012**. In: Histórico do Ensino de Línguas no Brasil. Ano 6 nº 6 – 1/2012. Disponível em: <http://www.helb.org.br/index.php/revista-helb/ano-6-no-6-12012/202-uma-proposta-de-periodizacao-do-ensino-de-linguas-estrangeiras-no-distrito-federal-1959-2012>. Acesso em: 13 jun. 2021.

DISTRITO FEDERAL. Arquivo Público do Distrito Federal. **GUIA DE FUNDOS - Arquivo Público do Distrito Federal**. Brasília, 2018. Disponível em: <https://bit.ly/30j2A98> . Acesso em: 20 maio 2021.

DISTRITO FEDERAL. Conselho de Educação do Distrito Federal. **Implantação do ensino de 2º grau no Distrito Federal**. Brasília. 1979.

DISTRITO FEDERAL. Fundação Educacional do Distrito Federal. **Escolas da FEDF, volume I**. Brasília, 1985.

DISTRITO FEDERAL. Fundação Educacional do Distrito Federal. **Escolas da FEDF, volume II**. Brasília, 1985.

DISTRITO FEDERAL. Secretaria da Educação e Cultura do Distrito Federal. **Plano prévio de implantação de ensino de 1º e 2º graus**. Anteprojeto. Brasília, p. 95, 11 out. 1971.

DISTRITO FEDERAL. Secretaria da Educação e Cultura do Distrito Federal. **Quatro anos de educação no Distrito Federal**. Brasília, [20--], p. 205.

DISTRITO FEDERAL. Secretaria de Estado de Educação do Distrito Federal. **40 anos de educação em Brasília**. Brasília: Subsecretaria do Planejamento e de Inspeção de Ensino, 2001. Disponível em: <https://bit.ly/2Tzj0J2>. Acesso em: 14 jun. 2021.

DISTRITO FEDERAL. Secretaria de Estado de Educação do Distrito Federal. **Projeto Político-Pedagógico CIEF - Centro Integrado de Educação Física (Centro Interescolar de Esportes CIEF)**. Brasília, 2014-2016, p. 06.

DISTRITO FEDERAL. Secretaria de Estado de Educação do Distrito Federal. **Projeto Político-Pedagógico Professor Carlos Mota**. Brasília. 2012. Disponível em: <http://escolas.se.df.gov.br/fde/images/ppp.PDF>. Acesso em: 11 jun. 2021.

DISTRITO FEDERAL. Secretaria de Estado de Educação do Distrito Federal. **Projeto Político Pedagógico da Escola de Música de Brasília**. Brasília, 2020, p. 07. Disponível em: <http://www.emb.se.df.gov.br/pedagogico/proposta-pedagogica>. Acesso em: 17 jun. 2021.

DISTRITO FEDERAL. Tribunal de Contas do Distrito Federal (TCDF). **Sistema Integrado de Normas Jurídicas do Distrito Federal - SINJ-DF**. 2021. Disponível em: <http://www.sinj.df.gov.br/sinj/Diario/17428/533286cf-cabb-302b-850c-98920125d81b/arg/0/1672831c.pdf>. Acesso em: 16 jun. 2021.

DURANT, Delminda. **Repensando o significado da Reforma Curricular para o Ensino médio: parâmetros e desafios**. 2005. 219 f. Dissertação (Mestrado em Educação) - Pontifícia Universidade Católica de São Paulo, São Paulo, 2005. Disponível em: <https://tede2.pucsp.br/handle/handle/9799>. Acesso em: 04 jun. 2021.

FRANÇA. Guilherme de Azevedo. **Levantamento de fontes e acervos para uma história das duas primeiras escolas de São Sebastião / DF (1959 - 1996)**. Dissertação de mestrado. UnB: Faculdade de Educação. Brasília. 2020. Disponível em: <https://repositorio.unb.br/handle/10482/39344>. Acesso em: 19 jun. 2021.

MUSEU DA EDUCAÇÃO DO DISTRITO FEDERAL. Anexo 3 - **A Educação Primária no Distrito Federal. A educação primária no Distrito Federal - 1957 a 1959**. Brasília, 1971, p. 51. Disponível em: <http://samudex.museudaeducacao.com.br/uploads/store/document/2673/docimage/original-6e17da95482e43947bcc8bd3303da8cc.pdf>. Acesso em: 17 maio 2021.

MUSEU DA EDUCAÇÃO DO DISTRITO FEDERAL. **Dados sobre a escola classe JK**. Ofício da diretora da Escola-classe Zoobotânica à professora Marilda Guimarães Mundim, sobre a Escola-classe JK. Brasília, 30/01/1975. Disponível em: <http://samudex.museudaeducacao.com.br/uploads/store/document/37/docimage/original-158f5a97a32355201ade8491931517f8.pdf>. Acesso em: 16 jun. 2021.

OLIVEIRA, Raimundo Sobreira Góes de. **A crise do ensino: Brasília**. Brasília. Editora Horizonte, 1980. p. 131.

PEREIRA, Eva Waisros. **Formação do professor primário para a escola moderna: A experiência inovadora de Brasília**. 2008. Disponível em: <https://document.onl/documents/formao-do-professor-primario-para-a-escola-moderna-integrante-do-centro-de-educacao.html>. Acesso em: 16 jun. 2021.

RAMOS, Cosete. **30 anos do curso de magistério**. Edição Histórica. Brasília, outubro de 1990. Disponível em: <http://samudex.museudaeducacao.com.br/uploads/store/document/48/docimage/original-3744045db6d2d59b987939e3c266e22d.pdf>. Acesso em: 14 jun. 2021.

REIS, Vanessa de Paula; CORDEIRO, Lucilene Dias. **A instalação das escolas no Distrito Federal: década de 1960**. Revista Com Censo: Estudos Educacionais do Distrito Federal, [S.l.], v. 8, n. 2, p. 175-188, jun. 2021. ISSN 2359-2494. Disponível em: <http://www.periodicos.se.df.gov.br/index.php/comcenso/article/view/1123>. Acesso em: 12 abr. 2021.

Quadro 1 – Escolas criadas na década de 1970

CRE	Código Inep	Nome atual	Primeiro nome da escola	Ano de criação oficial	Início das atividades	Situação em 2020
Guará	53008464	Centro de Ensino Médio 01 do Guará	Ginásio do Guará	1970	1970	Ativo
Plano Piloto	53000986	Centro de Ensino Médio Paulo Freire	Colégio da Asa Norte	1970	1970	Ativo
Plano Piloto	53009479	Centro Educacional do Lago	Ginásio do Lago	1970	1970	Ativo
Guará	53008588	Escola Classe 03 do Guará	Escola Classe nº 03	1971	1970	Ativa
Guará	53010744	Centro de Ensino Especial 01 do Guará	Escola Classe nº 04	1971	1970	Ativo
São Sebastião	53009762	Escola Classe Cachoeirinha	Escola Rural Cachoeirinha	1976	1970	Ativa
Sobradinho	53005406	Centro de Ensino Fundamental Queima Lençol	Escola Rural Queima Lençol	1976	1970	Ativo
Sobradinho	53005660	Escola Classe 11 de Sobradinho	Escola Classe nº 11	1970	1970	Ativa
Plano Piloto	53008839	Escola Classe 05 do Cruzeiro	Escola Classe nº 5 - Cruzeiro	1970	1970	Ativa
Planaltina	53006097	Centro de Ensino Especial 01 de Planaltina	Escola Classe nº 02	1970	1970	Ativo
Gama	53002946	Escola Classe 17 do Gama	Escola Classe nº 17	1970	1970	Ativa
Plano Piloto	53008820	Escola Classe 04 do Cruzeiro	Escola Classe nº 4 - Cruzeiro	1970	1970	Ativa
Plano Piloto	53009525	Escola Classe 01 SHI-SUL	Escola Classe nº 01 do SHI/Sul	1970	1970	Ativa
Sobradinho	53005678	Escola Classe 12 de Sobradinho	Escola Classe nº 12	1970	1970	Ativa
Planaltina	53006011	Escola Classe Mestre D'Armas	Escola Rural Mestre D'Armas	1970	1970	Ativa
Gama	53002954	Escola Classe 18 do Gama	Escola Classe nº 18	1971	1970	Ativa
Taguatinga	53004205	Centro de Educação Infantil 02 de Taguatinga	Escola Classe nº 30	1970	1970	Ativo
São Sebastião	53009797	Centro de Ensino Fundamental Jataí	Escola Rural do Jataí	1970	1970	Ativo
Taguatinga	53004396	Escola Classe 54 de Taguatinga	Colégio de Taguatinga Sul	1970	1970	Ativa
Plano Piloto	53001834	Escola Normal de Brasília - ENB	Não houve alteração	1970	1970	Extinta
Taguatinga	Sem Código	Ginásio de Taguatinga Sul - GTS	Ginásio de Taguatinga - Sul	1970	1970	Extinto
Brazlândia	Sem Código	Escola Rural Alexandre de Gusmão	Não houve alteração	1970	1970	Extinta
Brazlândia	Sem Código	Escola Rural Santo Antônio dos Guimarães - Núcleo 7	Não houve alteração	1970	1970	Extinta
Sobradinho	53005651	Escola Classe 10 de Sobradinho	Escola Classe nº 10	1970	1971	Ativa
Plano Piloto	53001702	Centro de Ensino Fundamental 405 Sul	Escola Classe da SQS 405	1971	1971	Ativo
Plano Piloto	53001494	Escola Classe 111 Sul	Escola Classe da SQS 111	1971	1971	Ativa
Gama	53002962	Escola Classe 19 do Gama	Escola Classe nº 19	1971	1971	Ativa
Plano Piloto	53001567	Centro de Ensino Fundamental 214 Sul	Escola Classe da SQS 214	1971	1971	Ativo
Plano Piloto	53001044	Centro Educacional GISNO	Ginásio do Setor Noroeste - GISNO	1971	1971	Ativo
Ceilândia	53007646	Escola Classe 01 de Ceilândia	Escola Classe nº 31 (Taguatinga)	1971	1971	Ativa

continua

continuação

CRE	Código Inep	Nome atual	Primeiro nome da escola	Ano de criação oficial	Início das atividades	Situação em 2020
Gama	53002997	Escola Classe 22 do Gama	Escola Classe nº 22	1971	1971	Ativa
Ceilândia	53007654	Escola Classe 02 de Ceilândia	Escola Classe nº 32 (Taguatinga)	1971	1971	Ativa
Gama	53002970	Jardim de Infância 02 do Gama	Escola Classe nº 20 (Gama)	1971	1971	Ativo
Sobradinho	53005929	Centro de Educação Infantil 01 de Sobradinho	Jardim de Infância na Cidade Satélite de Sobradinho	1971	1971	Ativo
Paranoá	53006844	Escola Classe Cariru	Escola Rural do Cariru	1970	1971	Ativa
Paranoá	53006810	Centro de Ensino Fundamental Burity Vermelho	Escola Rural Burity Vermelho	1970	1971	Ativo
Ceilândia	53007662	Escola Classe 03 de Ceilândia	Escola Classe nº 33 (Taguatinga)	1971	1971	Ativa
Plano Piloto	53001532	Escola Classe 204 Sul	Escola Classe da SQS 204	1971	1971	Ativa
Ceilândia	53007379	Centro de Ensino Fundamental 16 de Ceilândia	Escola Classe nº 34 (Taguatinga)	1971	1971	Ativo
Plano Piloto	53009533	Escola Classe Jardim Botânico	Escola Rural Estação Florestal Cabeça do Veado	1971	1971	Ativa
Planaltina	53006534	Escola Classe Rajadinha	Escola Rural do Núcleo de Rajadinha	1971	1971	Ativa
Planaltina	53006216	Escola Classe 05 de Planaltina	Escola Classe nº 05	1971	1971	Ativa
Ceilândia	53007417	Centro de Ensino Fundamental 20 de Ceilândia	Escola Classe nº 35 (Taguatinga)	1971	1971	Ativo
Planaltina	53006208	Escola Classe 04 de Planaltina	Escola Classe nº 04	1971	1971	Ativa
Planaltina	53006194	Escola Classe 03 de Planaltina	Escola Classe nº 03	1971	1971	Ativa
Plano Piloto	53001613	Centro de Ensino Fundamental 306 Norte	Escola Classe da SQN 306	1971	1971	Ativo
Ceilândia	53007506	Centro de Ensino Médio 03 de Ceilândia	I Centro de Ensino de 1º Grau	1971	1971	Ativo
Plano Piloto	53000870	Centro de Ensino Fundamental 03 de Brasília	Escola Classe da SQS 103	1971	1971	Ativo
Gama	53002989	Escola Classe 21 do Gama	Escola Classe nº 21	1971	1971	Ativa
Paranoá	53006917	Escola Classe Sobradinho dos Melos	Escola Rural Sobradinho dos Melos	1971	1971	Ativa
Planaltina	Sem Código	Escola de Aplicação do Colégio de Planaltina	Incorporada ao Centro Educacional 01 de Planaltina, hoje Centro de Ensino Médio 01 de Planaltina (53006062)	1971	1971	Incorporada
Gama	Sem Código	Escola de Aplicação do Colégio do Gama	Incorporada ao Centro Educacional 01 do Gama, hoje Centro de Ensino Médio 01 do Gama (53002580)	1971	1971	Incorporada
Plano Piloto	Sem Código	Escola de Aplicação da Escola Normal de Brasília	Incorporada à Escola Normal de Brasília, extinta em 2006	1971	1971	Incorporada
Plano Piloto	Sem Código	Escola Maternal e Jardim de Infância da Escola Normal de Brasília	Incorporada à Escola Normal de Brasília, extinta em 2006	1971	1971	Incorporada

continua

continuação

CRE	Código Inep	Nome atual	Primeiro nome da escola	Ano de criação oficial	Início das atividades	Situação em 2020
Taguatinga	Sem Código	Escola de Aplicação do CEM Ave Branca	Transformada juntamente com o Colégio de Taguatinga Sul em Centro Educacional de Taguatinga Sul, hoje Escola Classe 54 de Taguatinga (53004396)	1971	1971	Transformada
Sobradinho	Sem Código	Escola de Aplicação do Colégio de Sobradinho	Incorporada ao Centro Educacional 02 de Sobradinho, hoje Centro de Ensino Médio 02 de Sobradinho (53005473)	1971	1971	Incorporada
Brazlândia	Sem Código	Escola Classe nº 04 (Brazlândia)	Recriada como Escola Classe 04 de Brazlândia, hoje Centro de Ensino Fundamental 02 de Brazlândia (53005090)	1971	1971	Recriada
Plano Piloto	Sem Código	Escola de 2º Grau 01 - Brasília Norte	Colégio Integrado de Brasília - CIBRA	1971	1971	Desativada
Planaltina	53006453	Escola Classe Major Cosme de Faria	Escola Rural Retiro do Olho D'Água	1971	1971	Extinta
Gama	Sem Código	Escola Rural Buriti Tição	Não houve alteração	1971	1971	Extinta
Taguatinga	Sem Código	Ginásio Noturno de Taguatinga Norte 2 - GNTN - 2	Ginásio Noturno de Taguatinga Norte - 2	1971	1971	Extinto
Planaltina	Sem Código	Escola Classe Capão do Lobo	Escola Rural Capão do Lobo	1976	1971	Desativada
Planaltina	Sem Código	Escola Classe Capão Grande	Escola Rural Capão Grande	1971	1971	Extinta
Plano Piloto	53001990	Centro de Educação Profissional - Escola de Música de Brasília	Escola de Música de Brasília - EMB	1971	1972	Ativo
Ceilândia	53007670	Escola Classe 06 de Ceilândia	Escola Classe nº 36 (Taguatinga)	1971	1972	Ativa
Guará	53008596	Escola Classe 05 do Guará	Escola Classe nº 05 do Guará	1973	1972	Ativa
Ceilândia	53007689	Centro de Ensino Fundamental 35 de Ceilândia	Escola Classe nº 37 (Taguatinga)	1973	1972	Ativo
Brazlândia	53005015	Centro de Ensino Médio 01 de Brazlândia	Centro de Ensino de 1º Grau de Brazlândia	1971	1972	Ativo
Ceilândia	53007697	Escola Classe 08 de Ceilândia	Escola Classe nº 38 (Taguatinga)	1973	1972	Ativa
Planaltina	53005996	Centro de Ensino Fundamental 01 de Planaltina	Centro 1 de Ensino de 1º Grau	1973	1972	Ativo
Gama	53002482	Centro Educacional 08 do Gama	Centro 2 de Ensino de 1º Grau	1973	1972	Ativo
Gama	53002784	Centro de Ensino Fundamental 01 do Gama	Centro 1 de Ensino de 1º Grau	1973	1972	Ativo
Gama	53002504	Centro de Ensino Fundamental 05 do Gama	Centro 5 de Ensino de 1º Grau	1973	1972	Ativo
Taguatinga	53003446	Centro de Ensino Fundamental 03 de Taguatinga	Centro 3 de Ensino de 1º Grau	1973	1972	Ativo
Taguatinga	53003594	Centro Educacional 04 de Taguatinga	Centro 2 de Ensino de 1º Grau	1973	1972	Ativo
Gama	53002601	Centro de Ensino Médio 03 do Gama	Centro 6 de Ensino de 1º Grau	1973	1972	Ativo
Sobradinho	53005350	Centro de Ensino Fundamental 03 de Sobradinho	Centro 3 de Ensino de 1º Grau	1973	1972	Ativo

continua

continuação

CRE	Código Inep	Nome atual	Primeiro nome da escola	Ano de criação oficial	Início das atividades	Situação em 2020
Sobradinho	53005368	Centro de Ensino Fundamental 04 de Sobradinho	Centro 4 de Ensino de 1º Grau	1973	1972	Ativo
Sobradinho	53005333	Centro de Ensino Fundamental 01 de Sobradinho	Centro 1 de Ensino de 1º Grau	1973	1972	Ativo
Guará	53008391	Centro de Ensino Fundamental 01 do Guará	Centro 1 de Ensino de 1º Grau	1973	1972	Ativo
Sobradinho	53005341	Centro Educacional 03 de Sobradinho	Centro 2 de Ensino de 1º Grau	1973	1972	Ativo
Ceilândia	53007280	Centro de Ensino Fundamental 02 de Ceilândia	Centro 2 de Ensino de 1º Grau	1973	1972	Ativo
Guará	53008529	Centro de Ensino Fundamental 02 do Guará	Centro 2 de Ensino de 1º Grau	1973	1972	Ativo
Guará	53008405	Centro de Ensino Fundamental 04 do Guará	Centro 4 de Ensino de 1º Grau	1973	1972	Ativo
Guará	53008480	Centro Educacional 04 do Guará	Centro 3 de Ensino de 1º Grau	1973	1972	Ativo
Plano Piloto	53001460	Centro de Ensino Fundamental 104 Norte	Escola Classe da SQN 104	1971	1972	Ativo
São Sebastião	53009746	Centro de Ensino Fundamental Nova Betânia	Escola Rural Nova Betânia	1972	1972	Ativo
Gama	53002555	Centro de Ensino Fundamental 12 do Gama	Escola Classe nº 23	1973	1972	Paralisado
Plano Piloto	53001796	Escola Classe 711 Norte	Escola Classe da SQN 711	1971	1972	Extinta
Gama	53002490	Centro de Ensino Fundamental 04 do Gama	Centro 4 de Ensino de 1º Grau	1973	1973	Ativo
Taguatinga	53003586	Centro de Ensino Médio 03 de Taguatinga	Centro 1 de Ensino de 1º Grau	1973	1973	Ativo
Gama	53002610	Centro Educacional 06 do Gama	Centro 3 de Ensino de 1º Grau	1973	1973	Ativo
Taguatinga	53004213	Escola Classe 39 de Taguatinga	Escola Classe nº 40 de Taguatinga	1972	1973	Ativa
Ceilândia	53008111	Centro de Ensino Fundamental Boa Esperança	Escola Rural Boa Esperança	1972	1973	Ativo
Plano Piloto	53008804	Centro Educacional 02 do Cruzeiro	Centro 1 de Ensino de 1º Grau	1973	1973	Ativo
Plano Piloto	53001672	Escola Classe 316 Sul	Escola Classe da SQS 316	1975	1973	Ativa
Paranoá	53006895	Escola Classe Quebrada dos Néris	Escola Rural Quebrada dos Néris	1972	1973	Ativa
Plano Piloto	53002350	Jardim de Infância 316 Sul	Jardim de Infância da SQ 316	1975	1973	Ativo
Taguatinga	53003810	Centro de Ensino Especial 01 de Taguatinga	Centro 03 de Ensino Especial	1975	1973	Ativo
Plano Piloto	53000439	Centro de Ensino Especial 01 de Brasília	Centro 01 de Ensino Especial	1975	1973	Ativo
Plano Piloto	53000200	Centro de Ensino Especial 02 de Brasília	Centro 02 de Ensino Especial	1973	1973	Ativo
Ceilândia	53007492	Centro de Ensino Médio 02 de Ceilândia	Centro de Ensino de 1º Grau nº 05	1974	1973	Ativo
Sobradinho	53005724	Escola Classe Córrego do Ouro	Escola Rural Córrego do Ouro	1976	1973	Ativa
Plano Piloto	53000234	Centro de Educação de Jovens e Adultos Asa Sul - CESAS	Colégio da Asa Sul	1973	1973	Ativo

continua



continuação

CRE	Código Inep	Nome atual	Primeiro nome da escola	Ano de criação oficial	Início das atividades	Situação em 2020
Guará	Sem Código	Centro de Ensino de 1º Grau nº 06 (Guará II)	Transforma o Centro de Ensino de 1º Grau nº 06 (Guará II) e o Ginásio Noturno do Setor Leste - 2 - GNSL-2 em Centro Educacional nº 01 do Guará, hoje Centro Educacional 01 do Guará (53008456)	1974	1973	Transformado
Planaltina	53006399	Escola Classe Curral Queimado	Escola Rural de Curral Queimado	1973	1973	Paralisada
Ceilândia	53007549	Centro Educacional 07 de Ceilândia	Centro de Ensino de 1º Grau nº 03	1974	1974	Ativo
Ceilândia	53007298	Centro de Ensino Fundamental 04 de Ceilândia	Centro de Ensino de 1º Grau nº 04	1974	1974	Ativo
Guará	53008421	Escola Classe 08 do Guará	Centro de Ensino de 1º Grau nº 07	1974	1974	Ativa
Guará	53008413	Centro de Ensino Fundamental 05 do Guará	Centro de Ensino de 1º Grau nº 05	1974	1974	Ativo
Guará	53008430	Centro de Ensino Fundamental 08 do Guará	Centro de Ensino de 1º Grau nº 08	1974	1974	Ativo
Plano Piloto	53000927	Centro de Ensino Fundamental Polivalente	Escola Polivalente Modelo do DF	1974	1974	Ativo
Taguatinga	53003462	Centro de Ensino Fundamental 05 de Taguatinga	Centro de Ensino de 1º Grau nº 05 de Taguatinga	1974	1974	Ativo
Taguatinga	53003608	Centro de Ensino Médio 05 de Taguatinga	Centro de Ensino de 1º Grau nº 07 de Taguatinga	1974	1974	Ativo
Taguatinga	53003454	Centro de Ensino Fundamental 04 de Taguatinga	Centro de Ensino de 1º Grau nº 04	1974	1974	Ativo
Taguatinga	53003616	Centro Educacional 06 de Taguatinga	Centro de Ensino de 1º Grau nº 06 de Taguatinga	1974	1974	Ativo
Plano Piloto	53008782	Centro de Ensino Fundamental Athos Bulcão	Centro de Ensino de 1º Grau nº 02 do Cruzeiro	1975	1974	Ativo
Gama	53002598	Centro de Ensino Médio 02 do Gama	Centro de Ensino de 1º Grau nº 07	1974	1974	Ativo
Plano Piloto	53001443	Centro de Ensino Fundamental 102 Norte	Escola Classe da SQN 102	1975	1974	Ativo
Guará	53008472	Centro Educacional 03 do Guará	Centro de Ensino de 1º Grau nº 09	1975	1974	Ativo
Plano Piloto	53001729	Centro de Ensino Fundamental 410 Norte	Escola Classe 12-B	1974	1974	Ativo
Taguatinga	53003470	Centro de Ensino Fundamental 08 de Taguatinga	Centro de Ensino de 1º Grau nº 08	1974	1974	Ativo
Planaltina	Sem Código	Jardim de Infância na Cidade Satélite de Planaltina	Incorpora o Jardim de Infância na Cidade Satélite de Planaltina ao Centro de Ensino Médio 01 de Planaltina, hoje CEM 01 de Planaltina (53006062)	1974	1974	Incorporado
Plano Piloto	53001257	Centro Interescolar de Línguas 01 de Brasília (CIL)	Centro de Línguas	1975	1975	Ativo
Plano Piloto	53002342	Jardim de Infância 314 Sul	Jardim de Infância da SQ 314 Sul	1976	1975	Ativo
Plano Piloto	53001451	Escola Classe 102 Sul	Escola Classe da SQS 102	1976	1975	Ativa

continua



continuação

CRE	Código INEP	Nome atual	Primeiro nome da escola	Ano de criação oficial	Início das atividades	Situação em 2020
Ceilândia	53007450	Centro de Ensino Fundamental Profª Maria do Rosário Gondim da Silva	Centro de Ensino de 1º Grau nº 08	1975	1975	Ativo
Ceilândia	53007301	Centro de Ensino Fundamental 07 de Ceilândia	Centro de Ensino de 1º Grau nº 07	1975	1975	Ativo
Gama	53002512	Centro de Ensino Fundamental 08 do Gama	Centro de Ensino de 1º Grau nº 8	1976	1975	Ativo
Ceilândia	Sem Código	Centro de Ensino de 1º Grau nº 06 (Ceilândia)	Transforma o Ginásio Noturno de Taguatinga Sul 1 - GNTS-1 e o Centro de Ensino de 1º Grau nº 06 (Ceilândia) em Centro Educacional nº 01 de Ceilândia, hoje Escola Classe 64 de Ceilândia (53008170)	1975	1975	Transformado
Plano Piloto	Sem Código	Escola Classe Paulo VI	Não houve alteração	1975	1975	Extinta
Sobradinho	53005376	Centro de Ensino Fundamental 05 de Sobradinho	Centro de Ensino de 1º Grau nº 05	1976	1976	Ativo
Plano Piloto	53002296	Jardim de Infância 303 Sul	Jardim de Infância da SQ 303 Sul	1976	1976	Ativo
Plano Piloto	53002237	Jardim de Infância 102 Sul	Jardim de Infância da SQS 102	1976	1976	Ativo
Plano Piloto	53001648	Escola Classe 314 Sul	Escola Classe da SQ 314 Sul	1976	1976	Ativa
Ceilândia	53008162	Escola Classe Lajes da Jiboia	Escola Rural Lajes da Jiboia	1976	1976	Ativa
Ceilândia	53008170	Escola Classe 64 de Ceilândia	Centro Educacional nº 1 de Ceilândia	1976	1976	Ativa
Guará	53008456	Centro Educacional 01 do Guará	Centro Educacional nº 01 do Guará	1976	1976	Ativo
Ceilândia	Sem Código	Escola Especial / Oficinas Pedagógicas	Escola Provisória da Ceilândia	1976	1976	Desativada
Gama	Sem Código	Escola Classe Patronato Agrícola Lar do Menor	Escola Rural Patronato Agrícola e Industrial (Lar do Menor)	1976	1976	Extinta
Plano Piloto	53008847	Escola Classe 06 do Cruzeiro	Não houve alteração	1977	1977	Ativa
Plano Piloto	53001583	Escola Classe 304 Norte	Não houve alteração	1977	1977	Ativa
Plano Piloto	53001273	Centro Interescolar de Esportes CIEF	Centro Interescolar de Educação Física	1977	1977	Ativo
Taguatinga	53003578	Centro Educacional 02 de Taguatinga (Centrão)	Não houve alteração	1978	1977	Ativo
Gama	53002563	Centro Educacional 07 do Gama	Escola Classe 27 do Gama	1977	1977	Ativo
Gama	53002539	Centro de Ensino Fundamental 10 do Gama	Escola Classe 25 do Gama	1977	1977	Ativo
Gama	53003004	Centro de Ensino Fundamental 03 do Gama	Escola Classe 24 do Gama	1977	1977	Ativo
Planaltina	53006224	Escola Classe 06 de Planaltina	Não houve alteração	1977	1977	Ativa
Brazlândia	53005090	Centro de Ensino Fundamental 02 de Brazlândia	Escola Classe 04 de Brazlândia (Recriada)	1976	1977	Ativo
Gama	53002520	Escola Classe 29 do Gama	Centro de Ensino de 1º Grau 09 do Gama	1977	1977	Ativa

continua

continuação

CRE	Código Inep	Nome atual	Primeiro nome da escola	Ano de criação oficial	Início das atividades	Situação em 2020
Plano Piloto	53001559	Escola Classe 209 Sul	Não houve alteração	1977	1977	Ativa
Plano Piloto	53001770	Escola Classe 416 Sul	Não houve alteração	1977	1977	Ativa
Plano Piloto	53001478	Escola Classe 106 Norte	Não houve alteração	1977	1977	Ativa
Plano Piloto	53002245	Jardim de Infância 106 Norte	Não houve alteração	1977	1977	Ativo
Plano Piloto	53002300	Jardim de Infância 304 Norte	Jardim de Infância da 304 Norte	1977	1977	Ativo
Plano Piloto	53001885	EP 313-314 Sul	Não houve alteração	1977	1977	Ativa
Plano Piloto	53001869	Escola Parque 303-304 Norte	Não houve alteração	1977	1977	Ativa
Núcleo Bandeirante	53007042	Centro de Ensino Fundamental 01 do Núcleo Bandeirante	Centro de Ensino de 1º Grau 01 do Núcleo Bandeirante	1977	1977	Ativo
Guará	53008600	Escola Classe 06 do Guará	Não houve alteração	1977	1977	Ativa
Sobradinho	53005384	Escola Classe 15 de Sobradinho	Centro de Ensino de 1º Grau 06 de Sobradinho	1976	1977	Ativa
Plano Piloto	53002288	Jardim de Infância 302 Norte	Não houve alteração	1977	1977	Ativo
Plano Piloto	53001575	Escola Classe 302 Norte	Não houve alteração	1977	1977	Ativa
Planaltina	53006160	Centro de Ensino Fundamental 04 de Planaltina	Centro Interescolar 01 de Planaltina	1978	1977	Ativo
Gama	53003012	Jardim de Infância 05 do Gama	Escola Classe 26 do Gama	1977	1977	Ativo
Plano Piloto	53001761	Escola Classe 415 Norte	Não houve alteração	1977	1977	Ativa
Plano Piloto	53000242	Centro de Educação de Jovens e Adultos Verde Oliva - CESVO	Centro de Estudos Supletivos Verde Oliva	1977	1977	Extinto
Planaltina	Sem Código	Escola Classe Estande de Tiros	Não houve alteração	1979	1977	Desativada
Plano Piloto	53001508	Escola Classe 113 Norte	Não houve alteração	1978	1978	Ativa
Taguatinga	53004256	Centro de Ensino Fundamental 17 de Taguatinga	Escola Classe 44 de Taguatinga	1978	1978	Ativo
Taguatinga	53004221	Centro de Ensino Fundamental 19 de Taguatinga	Escola Classe 40 de Taguatinga	1978	1978	Ativo
Taguatinga	53004248	Escola Classe 42 de Taguatinga	Não houve alteração	1978	1978	Ativa
Taguatinga	53003624	Centro de Ensino Médio Integrado à Educação Profissional de Taguatinga - CEMI Taguatinga	Escola Classe 43 de Taguatinga	1978	1978	Ativo
Taguatinga	53004264	Escola Classe 45 de Taguatinga	Não houve alteração	1978	1978	Ativa
Taguatinga	53004230	Escola Classe 41 de Taguatinga	Não houve alteração	1978	1978	Ativa
Ceilândia	53007883	Centro de Ensino Fundamental 26 de Ceilândia	Escola Classe 30 de Ceilândia	1978	1978	Ativo
Sobradinho	53005708	Escola Classe Catingueiro	Escola Rural Catingueiro (Água Nova)	1970	1978	Ativa

continua



continuação

CRE	Código Inep	Nome atual	Primeiro nome da escola	Ano de criação oficial	Início das atividades	Situação em 2020
Ceilândia	53007751	Escola Classe 16 de Ceilândia	Não houve alteração	1978	1978	Ativa
Ceilândia	53007760	Escola Classe 17 de Ceilândia	Não houve alteração	1978	1978	Ativa
Ceilândia	53007336	Centro de Ensino Fundamental 12 de Ceilândia	Escola Classe 14 de Ceilândia	1978	1978	Ativo
Ceilândia	53007816	Escola Classe 22 de Ceilândia	Não houve alteração	1978	1978	Ativa
Ceilândia	53007840	Escola Classe 26 de Ceilândia	Não houve alteração	1978	1978	Ativa
Ceilândia	53007360	Centro Educacional 14 de Ceilândia	Escola Classe 32 de Ceilândia	1978	1978	Ativo
Ceilândia	53008332	Escola Classe 31 de Ceilândia	Não houve alteração	1978	1978	Ativa
Ceilândia	53007875	Escola Classe 29 de Ceilândia	Não houve alteração	1978	1978	Ativa
Ceilândia	53007786	Escola Classe 19 de Ceilândia	Não houve alteração	1978	1978	Ativa
Ceilândia	53007727	Escola Classe 12 de Ceilândia	Não houve alteração	1978	1978	Ativa
Ceilândia	53007700	Escola Classe 10 de Ceilândia	Não houve alteração	1978	1978	Ativa
Ceilândia	53007719	Escola Classe 11 de Ceilândia	Não houve alteração	1978	1978	Ativa
Ceilândia	53007735	Escola Classe 13 de Ceilândia	Não houve alteração	1978	1978	Ativa
Ceilândia	53007743	Escola Classe 15 de Ceilândia	Não houve alteração	1978	1978	Ativa
Ceilândia	53007808	Escola Classe 21 de Ceilândia	Não houve alteração	1978	1978	Ativa
Ceilândia	53007824	Escola Classe 24 de Ceilândia	Não houve alteração	1978	1978	Ativa
Ceilândia	53007891	Escola Classe 33 de Ceilândia	Não houve alteração	1978	1978	Ativa
Ceilândia	53007794	Escola Classe 20 de Ceilândia	Não houve alteração	1978	1978	Ativa
Ceilândia	53007867	Escola Classe 28 de Ceilândia	Não houve alteração	1978	1978	Ativa
Ceilândia	53007409	Centro de Ensino Fundamental 19 de Ceilândia	Escola Classe 23 de Ceilândia	1978	1978	Ativo
Taguatinga	53004272	Escola Classe 46 de Taguatinga	Não houve alteração	1979	1979	Ativa
Ceilândia	53007557	Centro de Ensino Médio 09 de Ceilândia	Centro de Ensino de 1º Grau 09 de Ceilândia	1978	1978	Ativo
Ceilândia	53007859	Escola Classe 27 de Ceilândia	Não houve alteração	1978	1978	Ativa
Ceilândia	53007832	Escola Classe 25 de Ceilândia	Não houve alteração	1978	1978	Ativa
Ceilândia	53007778	Escola Classe 18 de Ceilândia	Não houve alteração	1978	1978	Ativa
Taguatinga	53004272	Escola Classe 46 de Taguatinga	Não houve alteração	1979	1979	Ativa
Gama	53002466	Centro de Ensino Fundamental Ponte Alta do Baixo	Escola Classe Ponte Alta do Baixo	1978	1979	Ativo

continua

continuação

CRE	Código Inep	Nome atual	Primeiro nome da escola	Ano de criação oficial	Início das atividades	Situação em 2020
Brazlândia	53005007	Centro Educacional Vendinha	Escola Classe Vendinha	1979	1979	Ativo
Ceilândia	53007514	Centro de Ensino Médio 04 de Ceilândia	Centro Educacional 04 de Ceilândia	1979	1979	Ativo
Plano Piloto	53001435	Escola Classe da Vila do Regimento de Cavalaria de Guarda (RCG)	Escola Classe 07 do Cruzeiro	1979	1979	Ativa
Gama	53003039	Escola Classe Buriti Tição (Recriada)	Não houve alteração	1971	1979	Extinta
Planaltina	53006038	Centro de Ensino Fundamental São José	Escola Rural São José	1975	1980	Ativo

Fonte: Autoras, 2022.



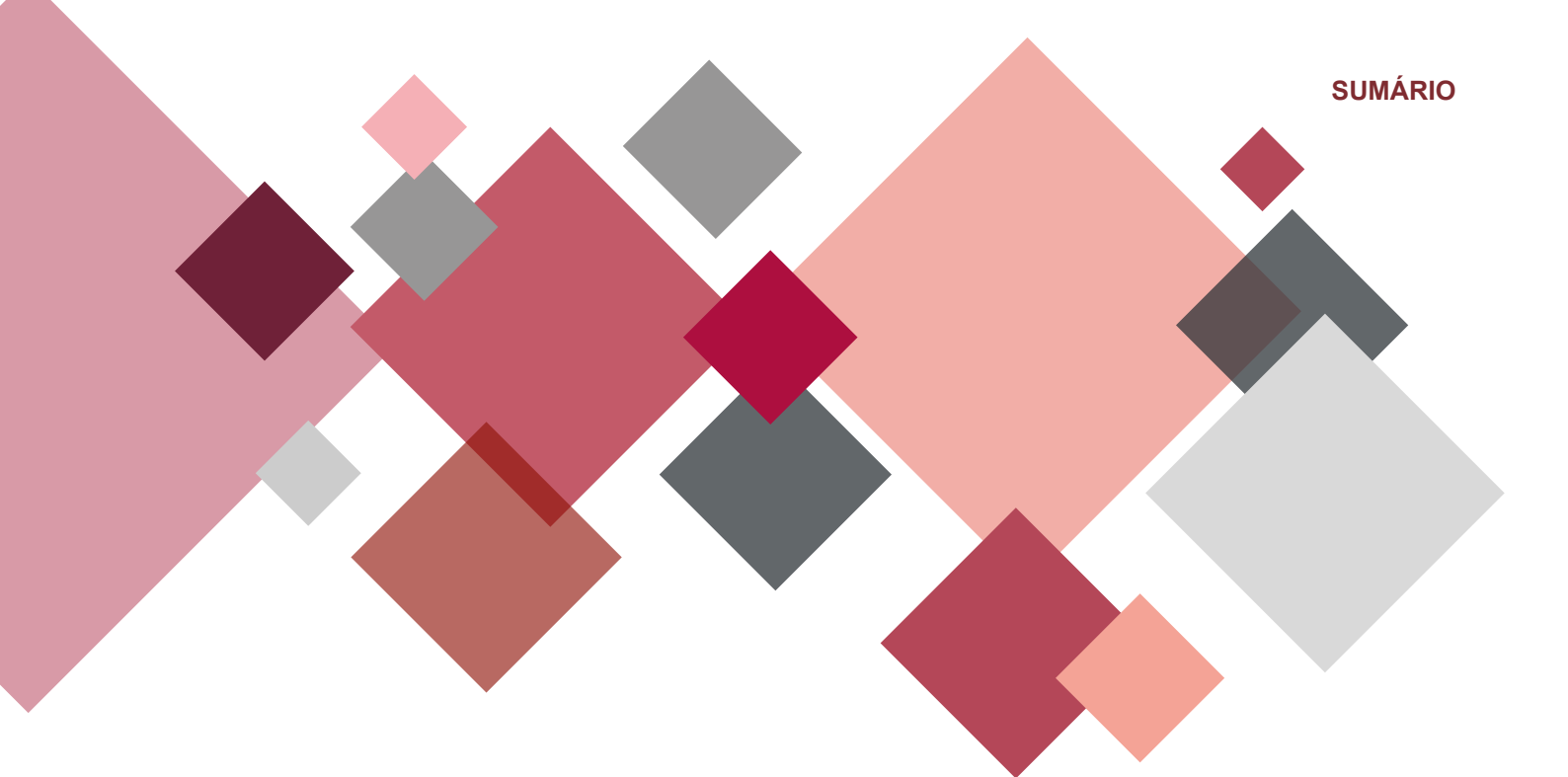

Escolas que iniciaram as atividades em 1970

Centro de Ensino Médio 01 do Guará

Criado pelo Decreto nº 1.306 - GDF, de 05/03/1970, como *Ginásio do Guará*

Código do Inep:
53008464

Endereço:
Quadra QE 7, Conjunto M, Área Especial, S/N

Região Administrativa:
Guará

Localização:
Urbana

Regional de Ensino:
Guará

Situação de Funcionamento:
Ativa



Coordenadas:
-15.818296, -47.9809231

Fonte: AGÊNCIA BRASÍLIA, 2021.

Fonte: BRASIL, Censo Escolar da Educação Básica, 2021.

Histórico

Ato de Criação:
Decreto nº 1.306 - GDF, de 05/03/1970; DF 36, de 06/03/1970, p. 03

1ª Diretora:
Maria Domingas Gonçalves

Início das Atividades:
02 de fevereiro de 1970

Inauguração:
04 de abril de 1970

	Denominação	Legislação	Transformação / Alteração
1	Ginásio do Guará	Decreto nº 1.628 - GDF, de 04/03/1971; DF 34, de 05/03/1971, p. 04-06	Passa a ser administrado pela Fundação Educacional do Distrito Federal
2	Ginásio do Guará	Resolução nº 33 - CD, de 10/12/1971; DF 200, Suplemento de 31/12/1971, p. 08-09	Ginásio do Guará - GG
3	Ginásio do Guará - GG	Resolução nº 95 - CD, de 21/10/1976; DODF 30, Suplemento de 11/02/1977, anexo III, p. 01-81 - homologada pelo Decreto nº 3.547 - GDF, de 03/01/1977; DODF 30, Suplemento de 11/02/1977, anexo III, p. 01	Centro Educacional 02 do Guará
4	Centro Educacional 02 do Guará	Parecer nº 25 - CEDF, de 09/05/1979, homologado em 17/05/1979; DODF 105, de 05/06/1979, p. 03	Aprova o plano de funcionamento da unidade de ensino
5	Centro Educacional 02 do Guará	Instrução nº 60 - DEx., de 29/01/1980; Atos Normativos da FEDF, v. III, p. 1.223	Vincula ao Complexo Escolar "A" do Guará
6	Centro Educacional 02 do Guará	Portaria nº 17 - SEC, de 07/07/1980; DODF 129, Suplemento de 10/07/1980, p. 07-09	Concede reconhecimento aos estabelecimentos oficiais de ensino mantidos pela FEDF
7	Centro Educacional 02 do Guará	Resolução nº 2.391 - CD, de 29/06/1988; DODF 177, de 16/09/1988, p. 09	Extingue o Complexo Escolar "A" do Guará e vincula a escola à Regional de Ensino do Núcleo Bandeirante e Guará

	Denominação	Legislação	Transformação / Alteração
8	Centro Educacional 02 do Guará	Resolução nº 2.532 - CD, de 01/03/1989; DODF 35, Suplemento de 19/02/1990, p. 10-11 - republicada no DODF 76, Suplemento de 23/04/1990, p. 13-14 e Lei nº 60, de 05/12/1989; DODF 231, de 06/12/1989, p. 03	Desmembra a Regional de Ensino do Núcleo Bandeirante e do Guará. A Lei nº 60, de 05/12/1989, extingue e cria as Regionais de Ensino do Núcleo Bandeirante e do Guará.
9	Centro Educacional 02 do Guará	Portaria nº 74 - SE, de 10/09/1992; DODF 186, Suplemento de 11/09/1992, p. 02-05 (Escolas listadas para repasse de recursos financeiros)	Na listagem a escola está vinculada à Regional de Ensino do Guará
10	Centro Educacional 02 do Guará	Portaria nº 129 - SEE, de 18/07/2000; DODF 137, de 19/07/2000, p. 13-22 - autorizada pela Resolução nº 6.854 - CD, de 09/05/2000; DODF 101, de 29/05/2000, p. 09	Centro Educacional 02 do Guará (Mantém a mesma denominação)
11	Centro Educacional 02 do Guará	Decreto nº 21.397 - GDF, de 31/07/2000; DODF 146, de 01/08/2000, p. 54-59	Passa a integrar a estrutura orgânica da Secretaria de Estado de Educação
12	Centro Educacional 02 do Guará	Portaria nº 03 - SEE, de 12/01/2004; DODF 14, de 21/01/2004, p. 10-14	Credencia as instituições educacionais em funcionamento, mantidas pelo poder público do Distrito Federal - Secretaria de Estado de Educação
13	Centro Educacional 02 do Guará	Portaria nº 81 - SEE, de 05/04/2018, DODF 68, de 10/04/2018, p. 07	Centro de Ensino Médio 01 do Guará

Fonte: DISTRITO FEDERAL, v. I, 1985, p. 245; DODF; SINJ-DF.



CEM 01 do Guará

No Parecer 25/79-CEDF, Boletim 14, p. 150, é descrita a criação do Centro Educacional 02 do Guará, hoje Centro de Ensino Médio 01 do Guará:

A criação do Centro Educacional 02 - Guará foi uma decorrência da transformação do antigo Ginásio do Guará, de acordo com a Resolução nº 95/76 do Conselho Diretor da FEDF, homologada pelo Decreto nº 3.547, de 03.01.77-GDF.

Fonte: DISTRITO FEDERAL, 1979, p. 150-152.

Material extraído do acervo do Projeto "Memória da Educação do Distrito Federal" realizado pela Secretaria de Educação do Distrito Federal, com a colaboração da Secretaria de Cultura, na década de 1990.

Síntese Histórica dos Estabelecimentos de Ensino do Departamento de Ensino de 2º grau

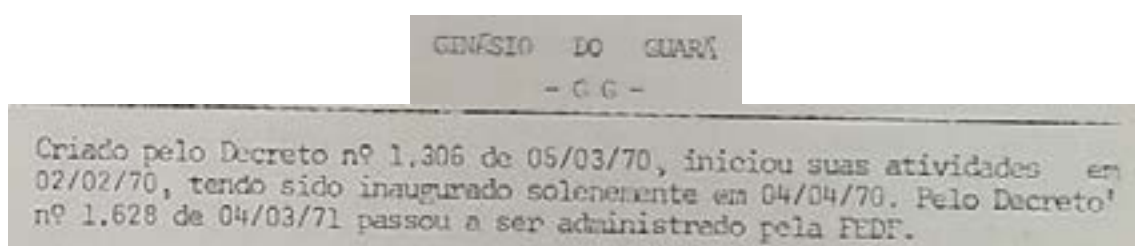

Elaborado pelo Departamento Geral de Pedagogia da FEDF, em 30/07/1972.

Fonte: Acervo da SEEDF/SUPLAV/UNIS/DINFE.

Centro de Ensino Médio Paulo Freire

Criado pelo Decreto nº 1.306 - GDF, de 05/03/1970, como *Colégio da Asa Norte*



Fonte: GOOGLE MAPS, 2020.

Código do Inep:
53000986

Endereço:
Quadra SGAN 610, Módulo A

Região Administrativa:
Brasília

Localização:
Urbana

Regional de Ensino:
Plano Piloto

Situação de Funcionamento:
Ativa

Coordenadas:
-15.7559385, -47.8783258

Fonte: BRASIL, Censo Escolar da Educação Básica, 2021.

Histórico

Ato de Criação:

Decreto nº 1.306 - GDF, de 05/03/1970; DF 36, de 06/03/1970, p. 03

1º Diretor:

Delfino Domingos Spézia

Início das Atividades:
1º de março de 1970

Inauguração:
1º de abril de 1970

	Denominação	Legislação	Transformação / Alteração
1	Colégio da Asa Norte	Decreto nº 1.628 - SE, de 04/03/1971; DF 34, de 05/03/1971, p. 04-06	Passa a ser administrado pela FEDF
2	Colégio da Asa Norte	Resolução nº 33 - CD, de 10/12/1971; DF 200, Suplemento de 31/12/1971, p. 08-09	Colégio da Asa Norte - CAN
3	Colégio da Asa Norte - CAN	Resolução nº 95 - CD, de 21/10/1976; DODF 30, Suplemento de 11/02/1977, anexo III, p. 01-81 - homologada pelo Decreto nº 3.547 - GDF, de 03/01/1977; DODF 30, Suplemento de 11/02/1977, anexo III, p. 01	Centro Educacional 01 - Brasília Norte (Conforme Resolução nº 95 - CD)
4	Centro Educacional 01 de Brasília Norte (Conforme Parecer nº 91 - CEDF)	Parecer nº 91 - CEDF, de 13/10/1977, homologado em 24/10/1977; DODF 213, de 09/11/1977, p. 17	Aprova o plano de funcionamento da unidade de ensino
5	Centro Educacional 01 de Brasília Norte	Resolução nº 174 - CD, de 10/10/1979; DODF 198, de 17/10/1979, p. 12	Centro Educacional - CAN
6	Centro Educacional - CAN	Instrução nº 68 - DEx., de 29/01/1980; Atos Normativos da FEDF, v. III, p. 1.235	Vincula ao Complexo Escolar "B" de Brasília
7	Centro Educacional - CAN	Portaria nº 17 - SEC, de 07/07/1980; DODF 129, Suplemento de 10/07/1980, p. 07-09	Concede reconhecimento aos estabelecimentos oficiais de ensino mantidos pela FEDF

	Denominação	Legislação	Transformação / Alteração
8	Centro Educacional - CAN	Resolução nº 2.391 - CD, de 29/06/1988; DODF 177, de 16/09/1988, p. 09	Extingue o Complexo Escolar "B" de Brasília e vincula a escola à Regional de Ensino do Plano Piloto e do Cruzeiro, hoje Regional de Ensino do Plano Piloto
9	Centro Educacional - CAN	Decreto nº 18.623 - GDF, de 19/09/1997; DODF 182, de 22/09/97, p. 7.519	Centro Educacional Paulo Freire
10	Centro Educacional Paulo Freire	Portaria nº 129 - SEE, de 18/07/2000; DODF 137, de 19/07/2000, p. 13-22 - autorizada pela Resolução nº 6.854 - CD, de 09/05/2000; DODF 101, de 29/05/2000, p. 09	Centro de Ensino Médio Paulo Freire
11	Centro de Ensino Médio Paulo Freire	Decreto nº 21.397 - GDF, de 31/07/2000; DODF 146, de 01/08/2000, p. 54-59	Passa a integrar a estrutura orgânica da Secretaria de Estado de Educação
12	Centro de Ensino Médio Paulo Freire	Portaria nº 03 - SEE, de 12/01/2004; DODF 14, de 21/01/2004, p. 10-14	Credencia as instituições educacionais em funcionamento, mantidas pelo poder público do Distrito Federal - Secretaria de Estado de Educação

Fonte: DISTRITO FEDERAL, v. I, 1985, p. 179; DODF; SINJ-DF.



CEM Paulo Freire

De acordo com a Proposta Pedagógica 2020 “no ano de 1997, em votação para escolher o nome de um educador que identificasse a escola, o corpo docente elegeu a denominação Centro Educacional Paulo Freire. Em 2000, houve mais uma mudança de nome, hoje conhecido como Centro de Ensino Médio Paulo Freire” (DISTRITO FEDERAL, 2020c, p. 09).

Segundo o Parecer 91/77-CEDF, Boletim 12, p. 273-274, descreve o Centro Educacional 01 de Brasília Norte, hoje Centro de Ensino Médio Paulo Freire como:

HISTÓRICO

1.0 - Com vista a provação por este Conselho é encaminhado pelo Sr. Secretário da Educação e Cultura o Plano de Funcionamento do Centro Educacional 01 - Brasília Norte (ex-Colégio Asa Norte).

[...]

2.3 - O Centro Educacional 01 de Brasília Norte foi escolhido de comum acordo com o DEM/MEC como unidade de experiência de Modelo de Planejamento curricular - M.P.C. que visa o planejamento, implementação e avaliação de currículo de 2º Grau.

Fonte: DISTRITO FEDERAL, 1977, p. 273-274.

Material extraído do acervo do Projeto “Memória da Educação do Distrito Federal” realizado pela Secretaria de Educação do Distrito Federal, com a colaboração da Secretaria de Cultura, na década de 1990.

Síntese Histórica dos Estabelecimentos de Ensino do Departamento de Ensino de 2º grau

COLÉGIO DA ASA NORTE
- C / N -

Criado pelo Decreto nº 1.306 de 05/03/70, iniciou suas atividades no dia 03/03/70 tendo sido inaugurado oficialmente no dia 01/04/1970. Por força do Decreto nº 1.628 de 04/03/71 passou a ser administrado pela FEDF.

Elaborado pelo Departamento Geral de Pedagogia da FEDF, em 30/07/1972.

Fonte: Acervo da SEEDF/SUPLAV/UNIS/DINFE.

Centro Educacional do Lago

Criado pelo Decreto nº 1.306 - GDF, de 05/03/1970, como *Ginásio do Lago*

Código do Inep:
53009479

Endereço:
**Quadra SHIS QI 9, Conjunto 10, Lote H,
Área Especial**

Região Administrativa:
Lago Sul

Localização:
Urbana

Regional de Ensino:
Plano Piloto

Situação de Funcionamento:
Ativa

Coordenadas:
-15.8391669, -47.8764095



Fonte: GOOGLE MAPS, 2019.

Fonte: BRASIL, Censo Escolar da Educação Básica, 2021.

Histórico

Ato de Criação:
**Decreto nº 1.306 - GDF, de
05/03/1970; DF 36, de 06/03/1970, p.
03**

1ª Diretora:
Lygia Martins Lourenço

Início das Atividades:
Março de 1970

Inauguração:
Não há informação

	Denominação	Legislação	Transformação / Alteração
1	Ginásio do Lago	Decreto nº 1.628 - SE, de 04/03/1971; DF 34, de 05/03/1971	Passa a ser administrado pela FEDF
2	Ginásio do Lago	Resolução nº 33 - CD, de 10/12/1971; DF 200, Suplemento de 31/12/1971, p. 08-09	Ginásio do Lago – GL (Conforme Resolução nº 33 – CD)
3	Ginásio do Lago (Conforme Resolução nº 95 – CD)	Resolução nº 95 - CD, de 21/10/1976; DODF 30, Suplemento de 11/02/1977, anexo III, p. 01-81 - homologada pelo Decreto nº 3.547 - GDF, de 03/01/1977; DODF 30, Suplemento de 11/02/1977, anexo III, p. 01	Centro Educacional do Lago
4	Centro Educacional do Lago	Instrução nº 67 - DEX., de 29/01/1980; Atos Normativos da FEDF, v. III, p. 1.232	Vincula ao Complexo Escolar "A" de Brasília
5	Centro Educacional do Lago	Portaria nº 17 - SEC, de 07/07/1980; DODF 129, Suplemento de 10/07/1980, p. 07-09	Concede reconhecimento aos estabelecimentos oficiais de ensino mantidos pela FEDF
6	Centro Educacional do Lago	Resolução nº 2.391 - CD, de 29/06/1988; DODF 177, de 16/09/1988, p. 09	Extingue o Complexo Escolar "A" de Brasília e vincula a escola à Regional de Ensino do Plano Piloto e do Cruzeiro, hoje Regional de Ensino do Plano Piloto
7	Centro Educacional do Lago	Portaria nº 129 - SEE, de 18/07/2000; DODF 137, de 19/07/2000, p. 13-22 - autorizada pela Resolução nº 6.854 - CD, de 09/05/2000; DODF 101, de 29/05/2000, p. 09	Centro Educacional do Lago (Mantém a mesma denominação)

	Denominação	Legislação	Transformação / Alteração
8	Centro Educacional do Lago	Decreto nº 21.397 - GDF, de 31/07/2000; DODF 146, de 01/08/2000, p. 54-59	Passa a integrar a estrutura orgânica da Secretaria de Estado de Educação
9	Centro Educacional do Lago	Portaria nº 03 - SEE, de 12/01/2004; DODF 14, de 21/01/2004, p. 10-14	Credencia as instituições educacionais em funcionamento, mantidas pelo poder público do Distrito Federal - Secretaria de Estado de Educação

Fonte: DISTRITO FEDERAL, v. I, 1985, p. 105; DODF; SINJ-DF.



CED do Lago

Material extraído do acervo do Projeto “Memória da Educação do Distrito Federal” realizado pela Secretaria de Educação do Distrito Federal, com a colaboração da Secretaria de Cultura, na década de 1990.

Síntese Histórica dos Estabelecimentos de Ensino do Departamento de Ensino de 2º grau

ENSINO DO LAGO
- G L -

Criado pelo Decreto nº 1.305 de 05/03/70, iniciou suas atividades em 03/03/70. Pelo Decreto nº 1.628 de 04/03/71 passou a ser administrado pela FEDF.

Elaborado pelo Departamento Geral de Pedagogia da FEDF, em 30/07/1972.

Fonte: Acervo da SEEDF/SUPLAV/UNIS/DINFE.



Fonte: GOOGLE MAPS, 2019.



Fonte: GOOGLE MAPS, 2019.

Escola Classe 03 do Guar

Criada pela Instruo n 11 - Pres., de 24/06/1971, como *Escola-Classe n 03*



Fonte: GOOGLE MAPS, 2021.

Cdigo do Inep:
53008588

Endereo:
Quadra QE 7, Lote J, rea Especial Q

Regio Administrativa:
Guar

Localizao:
Urbana

Regional de Ensino:
Guar

Situao de Funcionamento:
Ativa

Coordenadas:
-15.819453, -47.979486

Fonte: BRASIL, Censo Escolar da Educao Bsica, 2021.

Histrico

Ato de Criao: Instruo n 11 - Pres., de 24/06/1971; DF 96, de 30/06/1971, p. 08		1 Diretor: Hildevando Silva	Incio das Atividades: 1 de abril de 1970
			Inaugurao: 04 de abril de 1970
	Denominao	Legislao	Transformao / Alterao
1	Escola-Classe n 03 (Conforme Instruo n 11 – Pres.)	Parecer n 63 - CEDF, de 31/05/1971, homologado em 14/06/1971; DF 103, de 13/07/1971, p. 14	Autoriza o funcionamento da unidade de ensino
2	Escola Classe n 3 (Conforme Resoluo n 95 – CD)	Resoluo n 95 - CD, de 21/10/1976; DODF 30, Suplemento de 11/02/1977, anexo III, p. 01-81 - homologada pelo Decreto n 3.547 - GDF, de 03/01/1977; DODF 30, Suplemento de 11/02/1977, anexo III, p. 01	Escola Classe 03 do Guar
3	Escola Classe 03 do Guar	Instruo n 60 - DEx., de 29/01/1980; Atos Normativos da FEDF, v. III, p. 1.223	Vincula ao Complexo Escolar "A" do Guar
4	Escola Classe 03 do Guar	Portaria n 17 - SEC, de 07/07/1980; DODF 129, Suplemento de 10/07/1980, p. 07-09	Concede reconhecimento aos estabelecimentos oficiais de ensino mantidos pela FEDF
5	Escola Classe 03 do Guar	Resoluo n 2.391 - CD, de 29/06/1988; DODF 177, de 16/09/1988, p. 09	Extingue o Complexo Escolar "A" do Guar e vincula a escola  Regional de Ensino do Ncleo Bandeirante e Guar
6	Escola Classe 03 do Guar	Resoluo n 2.532 - CD, de 01/03/1989; DODF 35, Suplemento de 19/02/1990, p. 10-11 - republicada no DODF 76, Suplemento de 23/04/1990, p. 13-14 e Lei n 60, de 05/12/1989; DODF 231, de 06/12/1989, p. 03	Desmembra a Regional de Ensino do Ncleo Bandeirante e do Guar. A Lei n 60, de 05/12/1989, extingue e cria as Regionais de Ensino do Ncleo Bandeirante e do Guar.
7	Escola Classe 03 do Guar	Portaria n 74 - SE, de 10/09/1992; DODF 186, Suplemento de 11/09/1992, p. 02-05 (Escolas listadas para repasse de recursos financeiros)	Na listagem a escola est vinculada  Regional de Ensino do Guar

	Denominação	Legislação	Transformação / Alteração
8	Escola Classe 03 do Guará	Portaria nº 129 - SEE, de 18/07/2000; DODF 137, de 19/07/2000, p. 13-22 - autorizada pela Resolução nº 6.854 - CD, de 09/05/2000; DODF 101, de 29/05/2000, p. 09	Escola Classe 03 do Guará (Mantém a mesma denominação)
9	Escola Classe 03 do Guará	Decreto nº 21.397 - GDF, de 31/07/2000; DODF 146, de 01/08/2000, p. 54-59	Passa a integrar a estrutura orgânica da Secretaria de Estado de Educação
10	Escola Classe 03 do Guará	Portaria nº 03 - SEE, de 12/01/2004; DODF 14, de 21/01/2004, p. 10-14	Credencia as instituições educacionais em funcionamento, mantidas pelo poder público do Distrito Federal - Secretaria de Estado de Educação Vinculada à Regional de Ensino do Guará

Fonte: DISTRITO FEDERAL, v. I, 1985, p. 219; DODF; SINJ-DF.



EC 03 do Guará



Fonte: Acervo SUPLA\UNIS\DIRFE\GETED.



Fonte: GOOGLE EARTH, [20--].

Centro de Ensino Especial 01 do Guará

Criado pela Instrução nº 11 - Pres., de 24/06/1971, como *Escola-Classe nº 04*

Código do Inep:
53010744

Endereço:
Quadra QE 20, Área Especial A

Região Administrativa:
Guará

Localização:
Urbana

Regional de Ensino:
Guará

Situação de Funcionamento:
Ativa

Coordenadas:
-15.818995, -47.985605



Fonte: GOOGLE MAPS, 2018.

Fonte: BRASIL, Censo Escolar da Educação Básica, 2021.

Histórico

Ato de Criação: Instrução nº 11 - Pres., de 24/06/1971; DF 96, de 30/06/1971, p. 08		1ª Diretora: Maria Gesilda Calado de Moraes	Início das Atividades: 02 de abril de 1970
			Inauguração: 04 de abril de 1970
	Denominação	Legislação	Transformação / Alteração
1	Escola-Classe nº 04 (Conforme Instrução nº 11 – Pres.)	Parecer nº 63 - CEDF, de 31/05/1971, homologado em 14/06/1971; DF 103, de 13/07/1971, p. 14	Aprova o funcionamento da unidade de ensino
2	Escola Classe nº 4 (Conforme Resolução nº 95 – CD)	Resolução nº 95 - CD, de 21/10/1976; DODF 30, Suplemento de 11/02/1977, anexo III, p. 01-81 - homologada pelo Decreto nº 3.547 - GDF, de 03/01/1977; DODF 30, Suplemento de 11/02/1977, anexo III, p. 01	Escola Classe 04 do Guará
3	Escola Classe 04 do Guará	Instrução nº 60 - DEx., de 29/01/1980; Atos Normativos da FEDF, v. III, p. 1.223	Vincula ao Complexo Escolar "A" do Guará
4	Escola Classe 04 do Guará	Portaria nº 17 - SEC, de 07/07/1980; DODF 129, Suplemento de 10/07/1980, p. 07-09	Concede reconhecimento aos estabelecimentos oficiais de ensino mantidos pela FEDF
5	Escola Classe 04 do Guará	Resolução nº 2.391 - CD, de 29/06/1988; DODF 177, de 16/09/1988, p. 09	Extingue o Complexo Escolar "A" do Guará e vincula a escola à Regional de Ensino do Núcleo Bandeirante e Guará
6	Escola Classe 04 do Guará	Resolução nº 2.532 - CD, de 01/03/1989; DODF 35, Suplemento de 19/02/1990, p. 10-11 - republicada no DODF 76, Suplemento de 23/04/1990, p. 13-14 e Lei nº 60, de 05/12/1989; DODF 231, de 06/12/1989, p. 03	Desmembra a Regional de Ensino do Núcleo Bandeirante e do Guará. A Lei nº 60, de 05/12/1989, extingue e cria as Regionais de Ensino do Núcleo Bandeirante e do Guará.
7	Escola Classe 04 do Guará	Resolução nº 3.456 - CD, de 12/06/1991; DODF 130, Suplemento de 08/07/1991, p. 15	Centro de Ensino Especial do Guará

	Denominação	Legislação	Transformação / Alteração
8	Centro de Ensino Especial do Guará	Parecer nº 201 - CEDF, de 24/08/1992, homologado em 09/09/1992; DODF 04, de 06/01/1994, p. 09-10	Aprova a transformação da unidade de ensino, vinculada à Regional de Ensino do Guará
9	Centro de Ensino Especial do Guará	Portaria nº 82, de 30/09/1992; DODF 204, Suplemento de 06/10/1992, p. 04	Autoriza a transformação da unidade de ensino
10	Centro de Ensino Especial do Guará	Portaria nº 129 - SEE, de 18/07/2000; DODF 137, de 19/07/2000, p. 13-22 - autorizada pela Resolução nº 6.854 - CD, de 09/05/2000; DODF 101, de 29/05/2000, p. 09	Centro de Ensino Especial 01 do Guará
11	Centro de Ensino Especial 01 do Guará	Decreto nº 21.397 - GDF, de 31/07/2000; DODF 146, de 01/08/2000, p. 54-59	Passa a integrar a estrutura orgânica da Secretaria de Estado de Educação
12	Centro de Ensino Especial 01 do Guará	Portaria nº 03 - SEE, de 12/01/2004; DODF 14, de 21/01/2004, p. 10-14	Credencia as instituições educacionais em funcionamento, mantidas pelo poder público do Distrito Federal - Secretaria de Estado de Educação

Fonte: DISTRITO FEDERAL, v. I, 1985, p. 221; DODF; SINJ-DF.



CEE 01 do Guará

Segundo o Parecer 201/92-CEDF, Boletim 27, p. 433-435, descreve o Centro de Ensino Especial 01 do Guará como:

I - HISTÓRICO - A Diretoria Regional de Ensino do Guará requereu em 05.12.90, à Diretoria Executiva da Fundação Educacional do Distrito Federal, a transformação da Escola Classe 04 do Guará em Centro de Ensino Especial do Guará.

II - ANÁLISE - A Comissão realizou a inspeção pautada nas Resoluções nºs 01/74, 02/76 e 04/84 e nos documentos apensados aos autos. Os informes relevantes constantes de seu relatório são os seguintes:

- a) - A Escola em questão iniciou suas atividades em 02 de abril de 1970 como Escola Classe 04, sob a Direção da Profa. Maria Gesilda Calado de Moraes tendo sido reconhecida pela Portaria nº 17/80-SE. Em 1976 alterou sua denominação para Escola Classe 04 do Guará através da Resolução 95/76-SE. Está situada na QE 20, Lote "A", Área Especial - Guará, com Alvará de Funcionamento, com Carta de Habite-se que não consta dos arquivos da Escola. O prédio é de propriedade da Fundação Educacional.

Fonte: DISTRITO FEDERAL, 1992, p. 433-435.



Fonte: FOURSQUARE, 2019.

Escola Classe Cachoeirinha

Criada pela Resolução nº 95 - CD, de 21/10/1976, como *Escola Rural Cachoeirinha*



Fonte: Acervo da SEEDF/SUPLAV/UNIS/DINFE.

Código do Inep:
53009762

Endereço:
DF-135, Fazenda Santa Bárbara

Região Administrativa:
São Sebastião

Localização:
Rural

Regional de Ensino:
São Sebastião

Situação de Funcionamento:
Ativa

Coordenadas:
-15.989327, -47.751968

Fonte: BRASIL, Censo Escolar da Educação Básica, 2021.

Histórico

Ato de Criação:

Resolução nº 95 - CD, de 21/10/1976; DODF 30, Suplemento de 11/02/1977, anexo III, p. 01-81 - homologada pelo Decreto nº 3.547 - GDF, de 03/01/1977; DODF 30, Suplemento de 11/02/1977, anexo III, p. 01

1ª Diretora:

Neuza Geralda Teixeira de Oliveira

Início das Atividades:

**28 de abril de 1970
(Inaugurada no mesmo dia)**

	Denominação	Legislação	Transformação / Alteração
1	Escola Rural Cachoeirinha	Parecer nº 19 - CEDF, de 07/05/1970, homologado em 02/06/1970; DF 93, de 24/06/1970, p. 08	Opinou pela autorização de funcionamento da unidade de ensino
2	Escola Rural Cachoeirinha	Resolução nº 95 - CD, de 21/10/1976; DODF 30, Suplemento de 11/02/1977, anexo III, p. 01-81 - homologada pelo Decreto nº 3.547 - GDF, de 03/01/1977; DODF 30, Suplemento de 11/02/1977, anexo III, p. 01 (Considerado ato de criação e de transformação)	Escola Classe Cachoeirinha (Listada na Resolução nº 95 vinculada à Sobradinho)
3	Escola Classe Cachoeirinha	Instrução nº 09 - DEx., de 23/08/1977; DODF 169, de 02/09/1977, p. 10-12 - revogada pela Instrução nº 31 - DEx., de 24/10/1980; Atos Normativos da FEDF, v. III, p. 1.171	Vincula ao Complexo Escolar "C" do Gama
4	Escola Classe Cachoeirinha	Instrução nº 17 - DEx., de 11/08/1978; DODF 172, de 08/09/1978, p. 09 - revogada pela Instrução nº 31 - DEx., de 24/10/1980; Atos Normativos da FEDF, v. III, p. 1.171	Vincula ao Complexo de Educação Rural do DF - CREDER
5	Escola Classe Cachoeirinha	Instrução nº 52 - DEx., de 24/10/1979; Atos Normativos da FEDF, v. III, p. 1.200	Vincula ao Complexo Escolar "A" do Núcleo Bandeirante

	Denominação	Legislação	Transformação / Alteração
6	Escola Classe Cachoeirinha	Instrução nº 58 - DEx., de 29/01/1980; Atos Normativos da FEDF, v. III, p. 1.220 (Revogada a Instrução nº 52/79-DEx.)	Vincula ao Complexo Escolar "A" do Núcleo Bandeirante
7	Escola Classe Cachoeirinha	Portaria nº 17 - SEC, de 07/07/1980; DODF 129, Suplemento de 10/07/1980, p. 07-09	Concede reconhecimento aos estabelecimentos oficiais de ensino mantidos pela FEDF
8	Escola Classe Cachoeirinha	Resolução nº 2.391 - CD, de 29/06/1988; DODF 177, de 16/09/1988, p. 09	Extingue o Complexo Escolar "A" do Núcleo Bandeirante e vincula a escola à Regional de Ensino do Núcleo Bandeirante
9	Escola Classe Cachoeirinha	Resolução nº 2.532 - CD, de 01/03/1989; DODF 35, Suplemento de 19/02/1990, p. 10-11 - republicada no DODF 76, Suplemento de 23/04/1990, p. 13-14 e Lei nº 60, de 05/12/1989; DODF 231, de 06/12/1989, p. 03	Desmembra a Regional de Ensino do Núcleo Bandeirante e do Guará. A Lei nº 60, de 05/12/1989, extingue e cria as Regionais de Ensino do Núcleo Bandeirante e do Guará.
10	Escola Classe Cachoeirinha	Portaria nº 18 - SE, de 03/02/1995; DODF 32, 13/02/1995, p. 14-17 (Escolas listadas para repasse de recursos financeiros)	Na listagem a escola está vinculada à Regional de Ensino do Núcleo Bandeirante
11	Escola Classe Cachoeirinha	Instrução nº 700 - DEx., de 11/02/1999; DODF 32, de 17/02/1999, p. 07	Vincula à Divisão Regional de Ensino do Paranoá, para fins de supervisão pedagógica e administrativa, as escolas localizadas na cidade de São Sebastião/DF e desvincula as referidas escolas da Divisão Regional de Ensino do Núcleo Bandeirante
12	Escola Classe Cachoeirinha	Portaria nº 129 - SEE, de 18/07/2000; DODF 137, de 19/07/2000, p. 13-22 - autorizada pela Resolução nº 6.854 - CD, de 09/05/2000; DODF 101, de 29/05/2000, p. 09	Altera a vinculação da Regional de Ensino do Paranoá para Regional de Ensino de São Sebastião
13	Escola Classe Cachoeirinha	Decreto nº 21.397 - GDF, de 31/07/2000; DODF 146, de 01/08/2000, p. 54-59	Passa a integrar a estrutura orgânica da Secretaria de Estado de Educação
14	Escola Classe Cachoeirinha	Portaria nº 03 - SEE, de 12/01/2004; DODF 14, de 21/01/2004, p. 10-14	Credencia as instituições educacionais em funcionamento, mantidas pelo poder público do Distrito Federal - Secretaria de Estado de Educação
15	Escola Classe Cachoeirinha	Ofício nº 1.561/2018 - SEGETH/GAB, de 24/07/2018, em resposta ao Ofício nº 146/2018 - SEE/GAB/SUPLAV (Processo SEI nº 00080-00091517/2018-49)	De acordo com a Lei Complementar nº 803, de 23 de abril de 2009, atualizada pela Lei Complementar nº 854, de 15 de outubro de 2012 – Plano Diretor de Ordenamento Territorial do Distrito Federal - PDOT, esta escola está localizada em Macrozona Rural

Fonte: DISTRITO FEDERAL, v. II, 1985, p. 277; DODF; SINJ-DF.



EC Cachoeirinha

Segundo a Proposta Pedagógica “a escola surgiu em 1966, quando o Sr. Diogo Machado, fazendeiro da região, sensibilizado pelo grande número de crianças fora da sala, contratou por conta própria uma professora para alfabetizar os filhos de seus empregados e vizinhos. De início cedeu a garagem de sua casa, mas com o passar do tempo o número de estudantes foi aumentando, tendo a necessidade de uma casa maior. Em decorrência desse fato o Sr. Diogo Machado transferiu os alunos para uma casa que ficava perto de uma cachoeira.

Após alguns anos de funcionamento a extinta FEDF, tomou conhecimento regulamentando, portanto, a escola, passando a se chamar Escola Rural Cachoeirinha, conforme parecer nº 19 CEDF de 07/05/1980 – resolução nº 95 CD de 21/09/1976 – reconhecimento em 07/07/1980. Com essa regulamentação a FEDF contratou mais um (01) professor e assim a escola funcionou por alguns anos até a morte do Sr. Diogo Machado, ocasionando o fechamento da escola.

Tendo conhecimento do fato, o Sr. Salviano, afilhado do Sr. Diogo, cedeu um pedaço de terra de sua fazenda para a construção da escola a qual até hoje está funcionando. No início do funcionamento e da construção do prédio da escola não havia diretor, apenas um (01) professor ficava responsável pelo funcionamento” (DISTRITO FEDERAL, 2017, p. 4-5).



Fonte: DISTRITO FEDERAL, 2017.

No Parecer 19/1970-Câ.E.P, Boletim 05, p. 101-102, é descrito o histórico da Escola Classe Cachoeirinha como:

HISTÓRICO - Em 17/06/69, a Senhora Lourdes de Campos Machado, em ofício à Coordenadora de Educação Primária, solicitou a criação de uma Escola Primária em Cachoeirinha, Distrito Federal, na circunvizinhança de município de Luziânia, e junto à solicitação uma lista de 45 pessoas analfabetas ali entre as quais há crianças na faixa etária dos 7 aos 14 anos, bem como adolescentes e adultos.

Em 23/06/69 - A Coordenação de Educação Primária encaminhou o assunto à Divisão de Orientação e Supervisão para as devidas providências.

Em 10/07/69, um relatório, assinado pela Orientadora Rural diz que se fez uma visita à Cachoeirinha para verificar as condições.

Em 16/09/69 - A mesma Orientadora Rural afirma que foi cedida uma casa para a escola, pela Senhora Lourdes Campos Machado, em Cachoeirinha, e esclarece que a dita casa é de condições precárias quanto ao piso e ao problema sanitário.

Em 17/02/70 - A Assessoria do Ensino Primário Fundamental opina pelo funcionamento em caráter precário, e tomam-se certas providências como seja reserva de 21 carteiras escolares e um quadro verde.

Em 03/03/70 - O Senhor Secretário de Educação remete o processo a este Colegiado, para autorização.

Fonte: DISTRITO FEDERAL, 1970, p. 101-102.

O Parecer 68/79-CEDF, Boletim 14, p. 329, descreve sobre a normativa do CEDF quanto a função de diretor nas escolas rurais exercida por professor sem habilitação específica:

PARECER Nº 68/79--CEDF
PROCESSO Nº 371951/79--FEDF

.ESCOLAS CLASSES RURAIS: exercício da função de diretor por professores sem habilitação específica;-autorização da medida com as cautelas recomendadas na instrução do processo; - matéria a ser inserida no contexto da regulamentação em estudo, na egrégia Câmara de Ensino.

HISTÓRICO - A matéria em exame tem origem na Direção do Complexo de Educação Rural - CREDER-DGP-FEDF, que pleiteia a possibilidade do exercício da função de Diretor de Escolas Classes Rurais por intermédio de professores sem a habilitação específica.

[...]

PARECER - 7. Diante do exposto, o Parecer é no sentido de possibilitar a autorização para o exercício da função de diretor de escola classe rural, a professor não habilitado na forma do Art. 156 da Resolução nº 01/74-CEDF, desde que o candidato reúna as condições apontadas pela Assessoria do CEDF, ou sejam: habilidades comprovadas de planejamento, organização, prática de trabalho no meio rural, experiência no uso de instrumentos e processos de avaliação, além de conhecimentos sobre prática administrativa adequada ao exercício da função de direção de escola na zona rural.

A indicação do candidato estará a cargo da FEDF, para as escolas da rede oficial, cabendo ao DIE/SEC o exame do "currículo vitae" apresentado e expedição do ato de autorização, a título precário e sem fixação de prazo para o exercício, uma vez que a medida terá vigência até a regulamentação da matéria pelo CEDF e sua consequente aprovação.

Fonte: DISTRITO FEDERAL, 1979, p. 329-332.



Fonte: DISTRITO FEDERAL, 2022.

Centro de Ensino Fundamental Queima Lençol

Criado pela Resolução nº 95 - CD, de 21/10/1976, como *Escola Rural Queima Lençol*

Código do Inep:
53005406

Endereço:
Rodovia DF-325, km 8/9, Chácara Patrícia

Região Administrativa:
Fercal

Localização:
Rural

Regional de Ensino:
Sobradinho

Situação de Funcionamento:
Ativa

Coordenadas:
-15.589023, -47.843278



Fonte: AGÊNCIA BRASÍLIA, 2018.

Fonte: BRASIL, Censo Escolar da Educação Básica, 2021.

Histórico

Ato de Criação:
Resolução nº 95 - CD, de 21/10/1976; DODF 30, Suplemento de 11/02/1977, anexo III, p. 01-81 - homologada pelo Decreto nº 3.547 - GDF, de 03/01/1977; DODF 30, Suplemento de 11/02/1977, anexo III, p. 01

1º Diretor:
Erivaldo Duarte Costa

Início das Atividades:
24 de junho de 1970

Inauguração:
Não há informação

	Denominação	Legislação	Transformação / Alteração
1	Escola Rural Queima Lençol	Resolução nº 95 - CD, de 21/10/1976; DODF 30, Suplemento de 11/02/1977, anexo III, p. 01-81 - homologada pelo Decreto nº 3.547 - GDF, de 03/01/1977; DODF 30, Suplemento de 11/02/1977, anexo III, p. 01 (Considerado ato de criação e de transformação)	Escola Classe Queima Lençol
2	Escola Classe Queima Lençol	Instrução nº 09 - DEx., de 23/08/1977; DODF 169, de 02/09/1977, p. 10-12 - revogada pela Instrução nº 31 - DEx., de 24/10/1980; Atos Normativos da FEDF, v. III, p. 1.171	Vincula ao Complexo Escolar "B" de Sobradinho
3	Escola Classe Queima Lençol	Instrução nº 17 - DEx., de 11/08/1978; DODF 172, de 08/09/1978, p. 09 - revogada pela Instrução nº 31 - DEx., de 24/10/1980; Atos Normativos da FEDF, v. III, p. 1.171	Vincula ao Complexo de Educação Rural do DF - CREDER
4	Escola Classe Queima Lençol	Instrução nº 35 - DEx., de 24/10/1979; Atos Normativos da FEDF, v. III, p. 1.176	Vincula ao Complexo Escolar "A" de Sobradinho
5	Escola Classe Queima Lençol	Instrução nº 71 - DEx., de 29/01/1980; Atos Normativos da FEDF, v. III, p. 1.239	Vincula ao Complexo Escolar "A" de Sobradinho

	Denominação	Legislação	Transformação / Alteração
6	Escola Classe Queima Lençol	Portaria nº 17 - SEC, de 07/07/1980; DODF 129, Suplemento de 10/07/1980, p. 07-09	Concede reconhecimento aos estabelecimentos oficiais de ensino mantidos pela FEDF
7	Escola Classe Queima Lençol	Resolução nº 2.317 - CD, de 23/03/1988; DODF 60, Suplemento de 29/03/1988, p. 41	Centro de Ensino de 1º Grau Queima Lençol
8	Centro de Ensino de 1º Grau Queima Lençol	Resolução nº 2.391 - CD, de 29/06/1988; DODF 177, de 16/09/1988, p. 09	Extingue o Complexo Escolar "A" de Sobradinho e vincula a escola à Regional de Ensino de Sobradinho
9	Centro de Ensino de 1º Grau Queima Lençol	Portaria nº 129 - SEE, de 18/07/2000; DODF 137, de 19/07/2000, p. 13-22 - autorizada pela Resolução nº 6.854 - CD, de 09/05/2000; DODF 101, de 29/05/2000, p. 09	Centro de Ensino Fundamental Queima Lençol
10	Centro de Ensino Fundamental Queima Lençol	Decreto nº 21.397 - GDF, de 31/07/2000; DODF 146, de 01/08/2000, p. 54-59	Passa a integrar a estrutura orgânica da Secretaria de Estado de Educação
11	Centro de Ensino Fundamental Queima Lençol	Portaria nº 03 - SEE, de 12/01/2004; DODF 14, de 21/01/2004, p. 10-14	Credencia as instituições educacionais em funcionamento, mantidas pelo poder público do Distrito Federal - Secretaria de Estado de Educação
12	Centro de Ensino Fundamental Queima Lençol	Portaria nº 85 - SE, de 10/04/2018; DODF 71, de 13/04/2018, p. 11	Altera o endereço para Sítio Patrícia - DF 325 km 8/9 - Comunidade Lobeiral - Fercal - Passando a ser localizado em Zona Rural Endereço anterior - DF 205 km 2,7 Leste
13	Centro de Ensino Fundamental Queima Lençol	Ofício nº 500/2022 - SEDUH/GAB, de 03/02/2022, em resposta ao Ofício nº N° 590/2021 - SEE/GAB (Processo SEI nº 00080-00091517/2018-49)	De acordo com a Lei Complementar nº 803, de 23 de abril de 2009, atualizada pela Lei Complementar nº 854, de 15 de outubro de 2012 – Plano Diretor de Ordenamento Territorial do Distrito Federal - PDOT, esta escola está localizada em Macrozona Rural de Uso Controlado II

Fonte: DISTRITO FEDERAL, v. I, 1985, p. 337; DODF; SINJ-DF.



CEF Queima Lençol

De acordo com o Projeto Pedagógico “o nome da escola faz referência à comunidade do Queima Lençol, com 50 anos desde sua inauguração. Conta-se que na década de 30, em seu início, a Coluna Prestes passou pela região e foi acometida, em alguns de seus homens, por uma enfermidade contagiosa e letal. Quando um deles faleceu, foi envolto em seus próprios lençóis e cremado a céu aberto, numa tentativa de conter a epidemia. Isso, segundo a tradição local, se deu onde hoje está o prédio antigo da escola daí o nome Queima Lençol” (DISTRITO FEDERAL, 2020, p. 09).



Fonte: FACEBOOK, 2018.



Fonte: GOOGLE EARTH, [20--].

Escola Classe 11 de Sobradinho

Criada pelo Decreto nº 1.546 - GDF, de 16/12/1970, como *Escola-Classe nº 11*



Fonte: GOOGLE MAPS, 2020.

Código do Inep:
53005660

Endereço:
Quadra 11, Área Especial 01

Região Administrativa:
Sobradinho

Localização:
Urbana

Regional de Ensino:
Sobradinho

Situação de Funcionamento:
Ativa

Coordenadas:
-15.645408, -47.788495

Fonte: BRASIL, Censo Escolar da Educação Básica, 2021.

Histórico

Ato de Criação:

Decreto nº 1.546 - GDF, de 16/12/1970; DF 191, de 17/12/1970, p. 01

1ª Diretora:
Regina Maria Pires Ferreira

Início das Atividades:
10 de agosto de 1970

Inauguração:
02 de setembro de 1970

	Denominação	Legislação	Transformação / Alteração
1	Escola-Classe nº 11 (Conforme Decreto nº 1.546 – GDF)	Parecer nº 88 - CEDF, de 30/11/1970; DF 09, de 19/01/1971, p. 14	Opinou favorável a instalação e funcionamento da unidade de ensino
2	Escola-Classe nº 11	Decreto nº 1.628 - GDF, de 04/03/1971; DF 34, de 05/03/1971, p. 04-06	Passa a ser administrada pela Fundação Educacional do Distrito Federal
3	Escola-Classe nº 11	Resolução nº 95 - CD, de 21/10/1976; DODF 30, Suplemento de 11/02/1977, anexo III, p. 01-81 - homologada pelo Decreto nº 3.547 - GDF, de 03/01/1977; DODF 30, Suplemento de 11/02/1977, anexo III, p. 01	Escola Classe 11 de Sobradinho (Esta escola consta apenas no Anexo II da Resolução nº 95 – CD já alterada sua denominação)
4	Escola Classe 11 de Sobradinho	Instrução nº 71 - DEX., de 29/01/1980; Atos Normativos da FEDF, v. III, p. 1.239	Vincula ao Complexo Escolar "A" de Sobradinho
5	Escola Classe 11 de Sobradinho	Portaria nº 17 - SEC, de 07/07/1980; DODF 129, Suplemento de 10/07/1980, p. 07-09	Concede reconhecimento aos estabelecimentos oficiais de ensino mantidos pela FEDF
6	Escola Classe 11 de Sobradinho	Resolução nº 2.391 - CD, de 29/06/1988; DODF 177, de 16/09/1988, p. 09	Extingue o Complexo Escolar "A" de Sobradinho e vincula a escola à Regional de Ensino de Sobradinho
7	Escola Classe 11 de Sobradinho	Portaria nº 129 - SEE, de 18/07/2000; DODF 137, de 19/07/2000, p. 13-22 - autorizada pela Resolução nº 6.854 - CD, de 09/05/2000; DODF 101, de 29/05/2000, p. 09	Escola Classe 11 de Sobradinho (Mantém a mesma denominação)

	Denominação	Legislação	Transformação / Alteração
8	Escola Classe 11 de Sobradinho	Decreto nº 21.397 - GDF, de 31/07/2000; DODF 146, de 01/08/2000, p. 54-59	Passa a integrar a estrutura orgânica da Secretaria de Estado de Educação
9	Escola Classe 11 de Sobradinho	Portaria nº 03 - SEE, de 12/01/2004; DODF 14, de 21/01/2004, p. 10-14	Credencia as instituições educacionais em funcionamento, mantidas pelo poder público do Distrito Federal - Secretaria de Estado de Educação

Fonte: DISTRITO FEDERAL, v. I, 1985, p. 327; DODF; SINJ-DF.



EC 11 de Sobradinho

Segundo o Memorando nº 131, de 30 de setembro de 2015, encaminhado pela escola à GPAV - Sob (Gerência de Planejamento, Acompanhamento e Avaliação Educacional de Sobradinho), esta unidade escolar informou que a primeira Diretora, na época da inauguração, era Nadir Pereira de Araújo.



Fonte: FACEBOOK, 2013.



Fonte: DISTRITO FEDERAL, 2022.



Fonte: DISTRITO FEDERAL, 2022.

Escola Classe 05 do Cruzeiro

Criada pelo Decreto nº 1.546 - GDF, de 16/12/1970, como *Escola-Classe nº 5 - Cruzeiro*

Código do Inep:
53008839

Endereço:
Quadra SHCES, Entrequadra 201/203, Lote 01

Região Administrativa:
Cruzeiro

Localização:
Urbana

Regional de Ensino:
Plano Piloto

Situação de Funcionamento:
Ativa

Coordenadas:
-15.7985299, -47.9435526



Fonte: GOOGLE MAPS, 2021.

Fonte: BRASIL, Censo Escolar da Educação Básica, 2021.

Histórico

Ato de Criação:
Decreto nº 1.546 - GDF, de 16/12/1970; DF 191, de 17/12/1970, p. 01

1ª Diretora:
Wanda de Mello Lobo Rocha

Início das Atividades:
14 de agosto de 1970

Inauguração:
1º de setembro de 1970

	Denominação	Legislação	Transformação / Alteração
1	Escola-Classe nº 5 – Cruzeiro (Conforme Decreto nº 1.546 – GDF)	Parecer nº 88 - CEDF, de 30/11/1970; DF 09, de 19/01/1971, p. 14	Opinou favorável a instalação e funcionamento da unidade de ensino
2	Escola-Classe nº 5 - Cruzeiro	Decreto nº 1.628 - GDF, de 04/03/1971; DF 34, de 05/03/1971, p. 04-06	Passa a ser administrada pela Fundação Educacional do Distrito Federal
3	Escola Classe nº 5 Cruzeiro (Conforme Resolução nº 95 – CD)	Resolução nº 95 - CD, de 21/10/1976; DODF 30, Suplemento de 11/02/1977, anexo III, p. 01-81 - homologada pelo Decreto nº 3.547 - GDF, de 03/01/1977; DODF 30, Suplemento de 11/02/1977, anexo III, p. 01	Escola Classe 05 do Cruzeiro
4	Escola Classe 05 do Cruzeiro	Instrução nº 59 - DEX., de 29/01/1980; Atos Normativos da FEDF, v. III, p. 1.222	Vincula ao Complexo Escolar "A" do Cruzeiro
5	Escola Classe 05 do Cruzeiro	Portaria nº 17 - SEC, de 07/07/1980; DODF 129, Suplemento de 10/07/1980, p. 07-09	Concede reconhecimento aos estabelecimentos oficiais de ensino mantidos pela FEDF
6	Escola Classe 05 do Cruzeiro	Resolução nº 2.391 - CD, de 29/06/1988; DODF 177, de 16/09/1988, p. 09	Extingue o Complexo Escolar "A" do Cruzeiro e vincula a escola à Regional de Ensino do Plano Piloto e do Cruzeiro, hoje Regional de Ensino do Plano Piloto

	Denominação	Legislação	Transformação / Alteração
7	Escola Classe 05 do Cruzeiro	Portaria nº 129 - SEE, de 18/07/2000; DODF 137, de 19/07/2000, p. 13-22 - autorizada pela Resolução nº 6.854 - CD, de 09/05/2000; DODF 101, de 29/05/2000, p. 09	Escola Classe 05 do Cruzeiro (Mantém a mesma denominação)
8	Escola Classe 05 do Cruzeiro	Decreto nº 21.397 - GDF, de 31/07/2000; DODF 146, de 01/08/2000, p. 54-59	Passa a integrar a estrutura orgânica da Secretaria de Estado de Educação
9	Escola Classe 05 do Cruzeiro	Portaria nº 03 - SEE, de 12/01/2004; DODF 14, de 21/01/2004, p. 10-14	Credencia as instituições educacionais em funcionamento, mantidas pelo poder público do Distrito Federal - Secretaria de Estado de Educação

Fonte: DISTRITO FEDERAL, v. I, 1985, p. 191; DODF; SINJ-DF.



EC 05 do Cruzeiro



Fonte: GOOGLE EARTH, [20--].

Centro de Ensino Especial 01 de Planaltina

Criado pelo Decreto nº 1.546 - GDF, de 16/12/1970, como *Escola-Classe nº 2*



Fonte: GOOGLE MAPS, 2019.

Código do Inep:
53006097

Endereço:
Setor Administrativo, Lote 01

Região Administrativa:
Planaltina

Localização:
Urbana

Regional de Ensino:
Planaltina

Situação de Funcionamento:
Ativa

Coordenadas:
-15.619750, -47.653843

Fonte: BRASIL, Censo Escolar da Educação Básica, 2021.

Histórico

Ato de Criação: Decreto nº 1.546 - GDF, de 16/12/1970; DF 191, de 17/12/1970, p. 01		1ª Diretora: Amália Bernardes e Silva	Início das Atividades: 19 de agosto de 1970 (Inaugurado no mesmo dia)
	Denominação	Legislação	Transformação / Alteração
1	Escola-Classe nº 2 (Conforme Decreto nº 1.546 – GDF)	Parecer nº 88 - CEDF, de 30/11/1970; DF 09, de 19/01/1971, p. 14	Opinou favorável a instalação e funcionamento da unidade de ensino
2	Escola-Classe nº 2	Decreto nº 1.628 - GDF, de 04/03/1971; DF 34, de 05/03/1971, p. 04-06	Passa a ser administrada pela Fundação Educacional do Distrito Federal
3	Escola Classe nº 2 (Conforme Resolução nº 95 – CD)	Resolução nº 95 - CD, de 21/10/1976; DODF 30, Suplemento de 11/02/1977, anexo III, p. 01-81 - homologada pelo Decreto nº 3.547 - GDF, de 03/01/1977; DODF 30, Suplemento de 11/02/1977, anexo III, p. 01	Escola Classe 02 de Planaltina
4	Escola Classe 02 de Planaltina	Instrução nº 57 - DEx., de 29/01/1980; Atos Normativos da FEDF, v. III, p. 1.218	Vincula ao Complexo Escolar "A" de Planaltina
5	Escola Classe 02 de Planaltina	Portaria nº 17 - SEC, de 07/07/1980; DODF 129, Suplemento de 10/07/1980, p. 07-09	Concede reconhecimento aos estabelecimentos oficiais de ensino mantidos pela FEDF
6	Escola Classe 02 de Planaltina	Resolução nº 2.391 - CD, de 29/06/1988; DODF 177, de 16/09/1988, p. 09	Extingue o Complexo Escolar "A" de Planaltina e vincula a escola à Regional de Ensino de Planaltina
7	Escola Classe 02 de Planaltina	Resolução nº 3.570 - CD, de 09/10/1991; DODF 222, Suplemento de 08/11/1991, p. 31	Centro de Ensino Especial de Planaltina

	Denominação	Legislação	Transformação / Alteração
8	Centro de Ensino Especial de Planaltina	Portaria nº 116 - SE, de 30/12/1992; DODF 10, Suplemento de 14/01/1993, p. 01	Autoriza a transformação da unidade de ensino
9	Centro de Ensino Especial de Planaltina	Portaria nº 129 - SEE, de 18/07/2000; DODF 137, de 19/07/2000, p. 13-22 - autorizada pela Resolução nº 6.854 - CD, de 09/05/2000; DODF 101, de 29/05/2000, p. 09	Centro de Ensino Especial 01 de Planaltina
10	Centro de Ensino Especial 01 de Planaltina	Decreto nº 21.397 - GDF, de 31/07/2000; DODF 146, de 01/08/2000, p. 54-59	Passa a integrar a estrutura orgânica da Secretaria de Estado de Educação
11	Centro de Ensino Especial 01 de Planaltina	Portaria nº 03 - SEE, de 12/01/2004; DODF 14, de 21/01/2004, p. 10-14	Credencia as instituições educacionais em funcionamento, mantidas pelo poder público do Distrito Federal - Secretaria de Estado de Educação

Fonte: DISTRITO FEDERAL, v. I, 1985, p. 255; DODF; SINJ-DF.



CEE 01 de Planaltina

O Parecer 30/92-CEDF, Boletim 27, p. 613-614, descreve o histórico do Centro de Ensino Especial 01 de Planaltina:

I - HISTÓRICO - A Diretoria Regional de Ensino de Planaltina requereu à Diretoria Executiva da Fundação Educacional do Distrito Federal, nos 24/09/1990, a transformação da Escola Classe nº 02 de Planaltina em Centro de Ensino Especial, em virtude do crescimento da demanda nos últimos tempos pelos vários assentamentos realizados pelo Governo do Distrito Federal, como por exemplo, Vila Jardim, Buriti I e II e Setor de Oficinas. A estimativa feita pela Associação Gente como a Gente é de quase 900 (novecentas) pessoas necessitadas de assistência especial, em idades que vão de 0 (zero) a 30 (trinta) anos.

Fonte: DISTRITO FEDERAL, 1992, p. 613-614.



Fonte: FACEBOOK, 2019.

Escola Classe 17 do Gama

Criada pelo Decreto nº 1.546 - GDF, de 16/12/1970, como *Escola-Classe nº 17*

Código do Inep:
53002946

Endereço:
Quadra 07, Área Especial

Região Administrativa:
Gama

Localização:
Urbana

Regional de Ensino:
Gama

Situação de Funcionamento:
Ativa

Coordenadas:
-16.031284, -48.071738



Fonte: GOOGLE MAPS, 2013.

Fonte: BRASIL, Censo Escolar da Educação Básica, 2021.

Histórico

Ato de Criação:
Decreto nº 1.546 - GDF, de 16/12/1970; DF 191, de 17/12/1970, p. 01

1ª Diretora:
Creuza de Barros Diaz Horta

Início das Atividades:
29 de agosto de 1970

Inauguração:
Não Localizado

	Denominação	Legislação	Transformação / Alteração
1	Escola-Classe nº 17 (Conforme Decreto nº 1.546 – GDF)	Parecer nº 88 - CEDF, de 30/11/1970; DF 09, de 19/01/1971, p. 14	Opinou favorável a instalação e funcionamento da unidade de ensino
2	Escola-Classe nº 17	Decreto nº 1.628 - GDF, de 04/03/1971; DF 34, de 05/03/1971, p. 04-06	Passa a ser administrada pela Fundação Educacional do Distrito Federal
3	Escola Classe nº 17 (Conforme Resolução nº 95 – CD)	Resolução nº 95 - CD, de 21/10/1976; DODF 30, Suplemento de 11/02/1977, anexo III, p. 01-81 - homologada pelo Decreto nº 3.547 - GDF, de 03/01/1977; DODF 30, Suplemento de 11/02/1977, anexo III, p. 01	Escola Classe 17 do Gama
4	Escola Classe 17 do Gama	Instrução nº 70 - DEX., de 29/01/1980; Atos Normativos da FEDF, v. III, p. 1.238	Vincula ao Complexo Escolar "B" do Gama
5	Escola Classe 17 do Gama	Portaria nº 17 - SEC, de 07/07/1980; DODF 129, Suplemento de 10/07/1980, p. 07-09	Concede reconhecimento aos estabelecimentos oficiais de ensino mantidos pela FEDF
6	Escola Classe 17 do Gama	Resolução nº 2.391 - CD, de 29/06/1988; DODF 177, de 16/09/1988, p. 09	Extingue o Complexo Escolar "B" do Gama e vincula a escola à Regional de Ensino do Gama
7	Escola Classe 17 do Gama	Portaria nº 129 - SEE, de 18/07/2000; DODF 137, de 19/07/2000, p. 13-22 - autorizada pela Resolução nº 6.854 - CD, de 09/05/2000; DODF 101, de 29/05/2000, p. 09	Escola Classe 17 do Gama (Mantém a mesma denominação)

	Denominação	Legislação	Transformação / Alteração
8	Escola Classe 17 do Gama	Decreto nº 21.397 - GDF, de 31/07/2000; DODF 146, de 01/08/2000, p. 54-59	Passa a integrar a estrutura orgânica da Secretaria de Estado de Educação
9	Escola Classe 17 do Gama	Portaria nº 03 - SEE, de 12/01/2004; DODF 14, de 21/01/2004, p. 10-14	Credencia as instituições educacionais em funcionamento, mantidas pelo poder público do Distrito Federal - Secretaria de Estado de Educação

Fonte: DISTRITO FEDERAL, v. II, 1985, p. 241; DODF; SINJ-DF.



EC 17 do Gama



Fonte: GOOGLE MAPS, 2013.



Fonte: GOOGLE MAPS, 2013.



Fonte: GOOGLE MAPS, 2013.

Escola Classe 04 do Cruzeiro

Criada pelo Decreto nº 1.546 - GDF, de 16/12/1970, como *Escola-Classe nº 4 - Cruzeiro*



Fonte: GOOGLE MAPS, 2021.

Código do Inep:
53008820

Endereço:
Quadra SHCES 405/407, Lote 1, Área Especial

Região Administrativa:
Cruzeiro

Localização:
Urbana

Regional de Ensino:
Plano Piloto

Situação de Funcionamento:
Ativa

Coordenadas:
-15.7959706, -47.9415157

Fonte: BRASIL, Censo Escolar da Educação Básica, 2021.

Histórico

Ato de Criação: Decreto nº 1.546 - GDF, de 16/12/1970; DF 191, de 17/12/1970, p. 01			
		1ª Diretora: Zaira Neves Garófalo	Início das Atividades: 1º de setembro de 1970 (Inaugurada no mesmo dia)
	Denominação	Legislação	Transformação / Alteração
1	Escola-Classe nº 4 - Cruzeiro (Conforme Decreto nº 1.546 – GDF)	Parecer nº 88 - CEDF, de 30/11/1970; DF 09, de 19/01/1971, p. 14	Opinou favorável a instalação e funcionamento da unidade de ensino
2	Escola-Classe nº 4 - Cruzeiro	Decreto nº 1.628 - GDF, de 04/03/1971; DF 34, de 05/03/1971, p. 04-06	Passa a ser administrada pela Fundação Educacional do Distrito Federal
3	Escola Classe nº 4 Cruzeiro (Conforme Resolução nº 95 – CD)	Resolução nº 95 - CD, de 21/10/1976; DODF 30, Suplemento de 11/02/1977, anexo III, p. 01-81 - homologada pelo Decreto nº 3.547 - GDF, de 03/01/1977; DODF 30, Suplemento de 11/02/1977, anexo III, p. 01	Escola Classe 04 do Cruzeiro
4	Escola Classe 04 do Cruzeiro	Instrução nº 59 - DEx., de 29/01/1980; Atos Normativos da FEDF, v. III, p. 1.222	Vincula ao Complexo Escolar "A" do Cruzeiro
5	Escola Classe 04 do Cruzeiro	Portaria nº 17 - SEC, de 07/07/1980; DODF 129, Suplemento de 10/07/1980, p. 07-09	Concede reconhecimento aos estabelecimentos oficiais de ensino mantidos pela FEDF
6	Escola Classe 04 do Cruzeiro	Resolução nº 2.391 - CD, de 29/06/1988; DODF 177, de 16/09/1988, p. 09	Extingue o Complexo Escolar "A" do Cruzeiro e vincula a escola à Regional de Ensino do Plano Piloto e do Cruzeiro, hoje Regional de Ensino do Plano Piloto
7	Escola Classe 04 do Cruzeiro	Portaria nº 129 - SEE, de 18/07/2000; DODF 137, de 19/07/2000, p. 13-22 - autorizada pela Resolução nº 6.854 - CD, de 09/05/2000; DODF 101, de 29/05/2000, p. 09	Escola Classe 04 do Cruzeiro (Mantém a mesma denominação)

	Denominação	Legislação	Transformação / Alteração
8	Escola Classe 04 do Cruzeiro	Decreto nº 21.397 - GDF, de 31/07/2000; DODF 146, de 01/08/2000, p. 54-59	Passa a integrar a estrutura orgânica da Secretaria de Estado de Educação
9	Escola Classe 04 do Cruzeiro	Portaria nº 03 - SEE, de 12/01/2004; DODF 14, de 21/01/2004, p. 10-14	Credencia as instituições educacionais em funcionamento, mantidas pelo poder público do Distrito Federal - Secretaria de Estado de Educação

Fonte: DISTRITO FEDERAL, v. I, 1985, p. 189; DODF; SINJ-DF.



EC 04 do Cruzeiro



Fonte: FOURSQUARE, 2013.



Fonte: GOOGLE MAPS, 2021.



Fonte: GOOGLE EARTH, [20--].

Escola Classe 01 SHI-Sul

Criada pelo Decreto nº 1.546 - GDF, de 16/12/1970, como *Escola-Classe nº 1 - SHI/Sul (Península Sul)*

Código do Inep:
53009525

Endereço:
Quadra SHIS QI 5, Área Especial

Região Administrativa:
Lago Sul

Localização:
Urbana

Regional de Ensino:
Plano Piloto

Situação de Funcionamento:
Ativa

Coordenadas:
-15.8476233, -47.8931039



Fonte: GOOGLE MAPS, 2019.

Fonte: BRASIL, Censo Escolar da Educação Básica, 2021.

Histórico

Ato de Criação: Decreto nº 1.546 - GDF, de 16/12/1970; DF 191, de 17/12/1970, p. 01		1ª Diretora: July Benevides Lambach	Início das Atividades: 02 de setembro de 1970
			Inauguração: 03 de agosto de 1970
	Denominação	Legislação	Transformação / Alteração
1	Escola-Classe nº 1 - SHI/Sul (Península Sul) (Conforme Decreto nº 1.546 – GDF)	Parecer nº 88 - CEDF, de 30/11/1970; DF 09, de 19/01/1971, p. 14	Opinou favorável a instalação e funcionamento da unidade de ensino
2	Escola-Classe nº 1 - SHI/Sul (Península Sul)	Decreto nº 1.628 - GDF, de 04/03/1971; DF 34, de 05/03/1971, p. 04-06	Passa a ser administrada pela Fundação Educacional do Distrito Federal
3	Escola Classe nº 01 SHI-Sul (Península Sul) (Conforme Resolução nº 95 – CD)	Resolução nº 95 - CD, de 21/10/1976; DODF 30, Suplemento de 11/02/1977, anexo III, p. 01-81 - homologada pelo Decreto nº 3.547 - GDF, de 03/01/1977; DODF 30, Suplemento de 11/02/1977, anexo III, p. 01	Escola Classe 01 SHI-Sul
4	Escola Classe 01 SHI-Sul	Instrução nº 67 - DEx., de 29/01/1980; Atos Normativos da FEDF, v. III, p. 1.232	Vincula ao Complexo Escolar "A" de Brasília
5	Escola Classe 01 SHI-Sul	Portaria nº 17 - SEC, de 07/07/1980; DODF 129, Suplemento de 10/07/1980, p. 07-09	Concede reconhecimento aos estabelecimentos oficiais de ensino mantidos pela FEDF
6	Escola Classe 01 SHI-Sul	Resolução nº 2.391 - CD, de 29/06/1988; DODF 177, de 16/09/1988, p. 09	Extingue o Complexo Escolar "A" de Brasília e vincula a escola à Regional de Ensino do Plano Piloto e do Cruzeiro, hoje Regional de Ensino do Plano Piloto
7	Escola Classe 01 SHI-Sul	Portaria nº 129 - SEE, de 18/07/2000; DODF 137, de 19/07/2000, p. 13-22 - autorizada pela Resolução nº 6.854 - CD, de 09/05/2000; DODF 101, de 29/05/2000, p. 09	Escola Classe 01 SHI - Sul (Mantém a mesma denominação)

	Denominação	Legislação	Transformação / Alteração
8	Escola Classe 01 SHI-Sul	Decreto nº 21.397 - GDF, de 31/07/2000; DODF 146, de 01/08/2000, p. 54-59	Passa a integrar a estrutura orgânica da Secretaria de Estado de Educação
9	Escola Classe 01 SHI-Sul	Portaria nº 03 - SEE, de 12/01/2004; DODF 14, de 21/01/2004, p. 10-14	Credencia as instituições educacionais em funcionamento, mantidas pelo poder público do Distrito Federal - Secretaria de Estado de Educação

Fonte: DISTRITO FEDERAL, v. I, 1985, p. 37; DODF; SINJ-DF.



EC 01 SHI-Sul



Fonte: INSTAGRAM, 2019.



Fonte: FACEBOOK, 2019.

Escola Classe 12 de Sobradinho

Criada pelo Decreto nº 1.546 - GDF, de 16/12/1970, como *Escola-Classe nº 12*

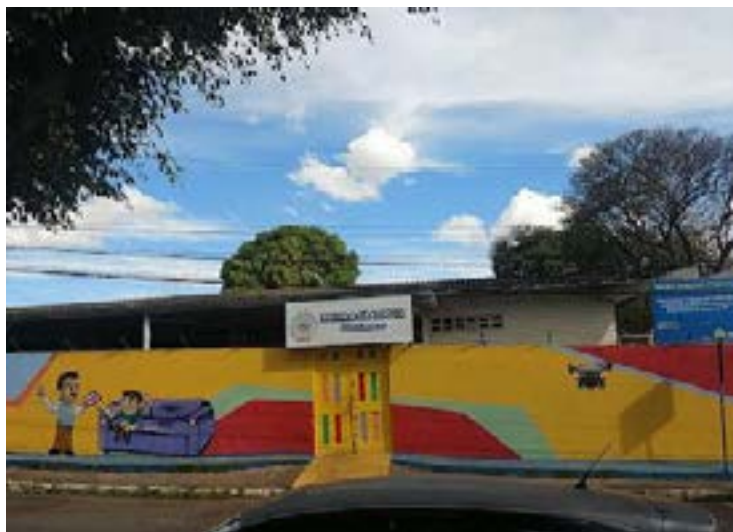

Fonte: GOOGLE MAPS, 2022.

Fonte: BRASIL, Censo Escolar da Educação Básica, 2021.

Código do Inep:
53005678

Endereço:
Setor de Indústrias, Quadra 01, Área Especial

Região Administrativa:
Sobradinho

Localização:
Urbana

Regional de Ensino:
Sobradinho

Situação de Funcionamento:
Ativa

Coordenadas:
-15.660117, -47.808112

Histórico

Ato de Criação:
Decreto nº 1.546 - GDF, de 16/12/1970; DF 191, de 17/12/1970, p. 01

1ª Diretora:
Júlia Nunes

Início das Atividades:
03 de setembro de 1970

Inauguração:
02 de setembro de 1970

	Denominação	Legislação	Transformação / Alteração
1	Escola-Classe nº 12 (Conforme Decreto nº 1.546 – GDF)	Parecer nº 88 - CEDF, de 30/11/1970; DF 09, de 19/01/1971, p. 14	Opinou favorável a instalação e funcionamento da unidade de ensino
2	Escola-Classe nº 12	Decreto nº 1.628 - GDF, de 04/03/1971; DF 34, de 05/03/1971, p. 04-06	Passa a ser administrada pela Fundação Educacional do Distrito Federal
3	Escola Classe nº 12 (Conforme Resolução nº 95 – CD)	Resolução nº 95 - CD, de 21/10/1976; DODF 30, Suplemento de 11/02/1977, anexo III, p. 01-81 - homologada pelo Decreto nº 3.547 - GDF, de 03/01/1977; DODF 30, Suplemento de 11/02/1977, anexo III, p. 01	Escola Classe 12 de Sobradinho
4	Escola Classe 12 de Sobradinho	Instrução nº 71 - DEx., de 29/01/1980; Atos Normativos da FEDF, v. III, p. 1.239	Vincula ao Complexo Escolar "A" de Sobradinho
5	Escola Classe 12 de Sobradinho	Portaria nº 17 - SEC, de 07/07/1980; DODF 129, Suplemento de 10/07/1980, p. 07-09	Concede reconhecimento aos estabelecimentos oficiais de ensino mantidos pela FEDF
6	Escola Classe 12 de Sobradinho	Resolução nº 2.391 - CD, de 29/06/1988; DODF 177, de 16/09/1988, p. 09	Extingue o Complexo Escolar "A" de Sobradinho e vincula a escola à Regional de Ensino de Sobradinho
7	Escola Classe 12 de Sobradinho	Portaria nº 129 - SEE, de 18/07/2000; DODF 137, de 19/07/2000, p. 13-22 - autorizada pela Resolução nº 6.854 - CD, de 09/05/2000; DODF 101, de 29/05/2000, p. 09	Escola Classe 12 de Sobradinho (Mantém a mesma denominação)

	Denominação	Legislação	Transformação / Alteração
8	Escola Classe 12 de Sobradinho	Decreto nº 21.397 - GDF, de 31/07/2000; DODF 146, de 01/08/2000, p. 54-59	Passa a integrar a estrutura orgânica da Secretaria de Estado de Educação
9	Escola Classe 12 de Sobradinho	Portaria nº 03 - SEE, de 12/01/2004; DODF 14, de 21/01/2004, p. 10-14	Credencia as instituições educacionais em funcionamento, mantidas pelo poder público do Distrito Federal - Secretaria de Estado de Educação

Fonte: DISTRITO FEDERAL, v. I, 1985, p. 329; DODF; SINJ-DF.



EC 12 de Sobradinho

De acordo com o Projeto Político-Pedagógico “a escola foi inaugurada em 02 de setembro de 1970, as suas atividades tiveram início no dia 03 de setembro de 1970, sob a direção da professora Júlia Neves. Sua fundação ocorreu mediante a necessidade de atender aos anseios da comunidade local.



Fonte: GOOGLE MAPS, 2019.



Ao ato esteve presente o Exmo. Senhor Governador do Distrito Federal Coronel Hélio Prates da Silveira, o Exmo. Sr. Secretário de Educação e Cultura professor Júlio de Castilho Cachapuz de Medeiros, o Secretário de Governo Dr. Jairo Gomes da Silva, o Diretor Administrativo da F.E.D.F Sr. Rosvaldo Gomes de Cruz [...]” (DISTRITO FEDERAL, 2022, p. 06).

Fonte: GOOGLE MAPS, 2017.



Fonte: GOOGLE EARTH, [20--].

Escola Classe Mestre D'Armas

Criada pelo Decreto nº 1.360 - GDF, de 04/06/1970, como *Escola Rural "Mestre D'Armas"*

Código do Inep:
53006011

Endereço:
Conjunto Residencial 02, Lote 01

Região Administrativa:
Planaltina

Localização:
Urbana

Regional de Ensino:
Planaltina

Situação de Funcionamento:
Ativa

Coordenadas:
-15.672403, -47.646621



Fonte: GOOGLE MAPS, 2017.

Fonte: BRASIL, Censo Escolar da Educação Básica, 2021.

Histórico

Ato de Criação:
Decreto nº 1.360 - GDF, de 04/06/1970; DF 84, de 05/06/1970, p. 03

1ª Diretora:
Marta Barroso de Pinho

Início das Atividades:
14 de setembro de 1970

Inauguração:
19 de agosto de 1978

	Denominação	Legislação	Transformação / Alteração
1	Escola Rural "Mestre D'Armas"	Decreto nº 1.628 - GDF, de 04/03/1971; DF 34, de 05/03/1971, p. 04-06	Passa a ser administrada pela Fundação Educacional do Distrito Federal
2	Escola Rural "Mestre D'Armas"	Resolução nº 95 - CD, de 21/10/1976; DODF 30, Suplemento de 11/02/1977, anexo III, p. 01-81 - homologada pelo Decreto nº 3.547 - GDF, de 03/01/1977; DODF 30, Suplemento de 11/02/1977, anexo III, p. 01	Escola Classe "Mestre D'Armas"
3	Escola Classe "Mestre D'Armas"	Instrução nº 09 - DEx., de 23/08/1977; DODF 169, de 02/09/1977, p. 10-12 - revogada pela Instrução nº 31 - DEx., de 24/10/1980; Atos Normativos da FEDF, v. III, p. 1.171	Vincula ao Complexo Escolar "A" de Planaltina
4	Escola Classe "Mestre D'Armas"	Instrução nº 17 - DEx., de 11/08/1978; DODF 172, de 08/09/1978, p. 09 - revogada pela Instrução nº 31 - DEx., de 24/10/1980; Atos Normativos da FEDF, v. III, p. 1.171	Vincula ao Complexo de Educação Rural do DF - CREDER
5	Escola Classe "Mestre D'Armas"	Instrução nº 51 - DEx., de 24/10/1979; Atos Normativos da FEDF, v. III, p. 1.198	Vincula ao Complexo Escolar "A" de Planaltina
6	Escola Classe "Mestre D'Armas"	Instrução nº 57 - DEx., de 29/01/1980; Atos Normativos da FEDF, v. III, p. 1.218	Vincula ao Complexo Escolar "A" de Planaltina

	Denominação	Legislação	Transformação / Alteração
7	Escola Classe "Mestre D'Armas"	Portaria nº 17 - SEC, de 07/07/1980; DODF 129, Suplemento de 10/07/1980, p. 07-09	Concede reconhecimento aos estabelecimentos oficiais de ensino mantidos pela FEDF
8	Escola Classe "Mestre D'Armas"	Resolução nº 1.360 - CD, de 28/02/1985; DODF 55, Suplemento de 21/03/1985, p. 22	Centro de Ensino de 1º Grau Mestre D'Armas
9	Centro de Ensino de 1º Grau Mestre D'Armas	Resolução nº 2.391 - CD, de 29/06/1988; DODF 177, de 16/09/1988, p. 09	Extingue o Complexo Escolar "A" de Planaltina e vincula a escola à Regional de Ensino de Planaltina
10	Centro de Ensino de 1º Grau Mestre D'Armas	Portaria nº 129 - SEE, de 18/07/2000; DODF 137, de 19/07/2000, p. 13-22 - autorizada pela Resolução nº 6.854 - CD, de 09/05/2000; DODF 101, de 29/05/2000, p. 09	Centro de Ensino Fundamental Mestre D'Armas
11	Centro de Ensino Fundamental Mestre D'Armas	Decreto nº 21.397 - GDF, de 31/07/2000; DODF 146, de 01/08/2000, p. 54-59	Passa a integrar a estrutura orgânica da Secretaria de Estado de Educação
12	Centro de Ensino Fundamental Mestre D'Armas	Portaria nº 03 - SEE, de 12/01/2004; DODF 14, de 21/01/2004, p. 10-14	Credencia as instituições educacionais em funcionamento, mantidas pelo poder público do Distrito Federal - Secretaria de Estado de Educação
13	Centro de Ensino Fundamental Mestre D'Armas	Portaria nº 95 - SEE, de 10/04/2013; DODF 74, de 11/04/2013, p. 06	Escola Classe Mestre D'Armas

Fonte: DISTRITO FEDERAL, v. I, 1985, p. 300; DODF; SINJ-DF.



EC Mestre D'Armas

Segundo o Projeto Político-Pedagógico “a criação da escola foi autorizada pelo decreto número 1360, de 04/07/70, sob o nome Escola Rural Mestre D'Armas, nome de origem do lugar. O terreno para a construção da escola foi cedido pelo Lar das crianças de Maltides, as pessoas que mais trabalharam para a criação da escola foram: Tia Neiva, Mário Sassi, José Ferreira de Brito e Marly de Oliveira Lemos. À época de sua criação, a escola contava com apenas uma sala de aula, construída de madeira, e, ao lado desta, existia o alojamento das professoras, com dois cômodos.

Em 19/08/1978, foi inaugurada a Escola Classe Mestre D'Armas, com três salas de aula, secretaria, direção, cantina e banheiros” (DISTRITO FEDERAL, 2022, p. 10-11).



Fonte: GOOGLE EARTH, [20--].

Escola Classe 18 do Gama

Criada pela Instrução nº 11 - Pres., de 24/06/1971, como *Escola-Classe nº 18*



Fonte: GOOGLE MAPS, 2020.

Código do Inep:
53002954

Endereço:
Quadra 05, Conjunto D

Região Administrativa:
Gama

Localização:
Urbana

Regional de Ensino:
Gama

Situação de Funcionamento:
Ativa

Coordenadas:
-16.033109, -48.061380

Fonte: BRASIL, Censo Escolar da Educação Básica, 2021.

Histórico

Ato de Criação:
**Instrução nº 11 - Pres., de 24/06/1971;
DF 96, de 30/06/1971, p. 08**

1ª Diretora:
Ana Angélica Gonçalves Paiva

Início das Atividades:
02 de outubro de 1970

Inauguração:
16 de outubro de 1970

	Denominação	Legislação	Transformação / Alteração
1	Escola-Classe nº 18 (Conforme Instrução nº 11 – Pres.)	Parecer nº 63 - CEDF, de 31/05/1971, homologado em 14/06/1971; DF 103, de 13/07/1971, p. 14	Aprova o funcionamento da unidade de ensino
2	Escola Classe nº 18 (Conforme Resolução nº 95 – CD)	Resolução nº 95 - CD, de 21/10/1976; DODF 30, Suplemento de 11/02/1977, anexo III, p. 01-81 - homologada pelo Decreto nº 3.547 - GDF, de 03/01/1977; DODF 30, Suplemento de 11/02/1977, anexo III, p. 01	Escola Classe 18 do Gama
3	Escola Classe 18 do Gama	Instrução nº 70 - DEx., de 29/01/1980; Atos Normativos da FEDF, v. III, p. 1.238	Vincula ao Complexo Escolar "B" do Gama
4	Escola Classe 18 do Gama	Portaria nº 17 - SEC, de 07/07/1980; DODF 129, Suplemento de 10/07/1980, p. 07-09	Concede reconhecimento aos estabelecimentos oficiais de ensino mantidos pela FEDF
5	Escola Classe 18 do Gama	Resolução nº 2.391 - CD, de 29/06/1988; DODF 177, de 16/09/1988, p. 09	Extingue o Complexo Escolar "B" do Gama e vincula a escola à Regional de Ensino do Gama
6	Escola Classe 18 do Gama	Portaria nº 129 - SEE, de 18/07/2000; DODF 137, de 19/07/2000, p. 13-22 - autorizada pela Resolução nº 6.854 - CD, de 09/05/2000; DODF 101, de 29/05/2000, p. 09	Escola Classe 18 do Gama (Mantém a mesma denominação)
7	Escola Classe 18 do Gama	Decreto nº 21.397 - GDF, de 31/07/2000; DODF 146, de 01/08/2000, p. 54-59	Passa a integrar a estrutura orgânica da Secretaria de Estado de Educação

	Denominação	Legislação	Transformação / Alteração
8	Escola Classe 18 do Gama	Portaria nº 03 - SEE, de 12/01/2004; DODF 14, de 21/01/2004, p. 10-14	Credencia as instituições educacionais em funcionamento, mantidas pelo poder público do Distrito Federal - Secretaria de Estado de Educação

Fonte: DISTRITO FEDERAL, v. II, 1985, p. 243; DODF; SINJ-DF.



EC 18 do Gama



Fonte: DISTRITO FEDERAL, 2022.



Fonte: FACEBOOK, 2022.



Fonte: DISTRITO FEDERAL, 2022.



Fonte: DISTRITO FEDERAL, 2022.

Centro de Educação Infantil 02 de Taguatinga

Criado pelo Decreto nº 1.546 - GDF, de 16/12/1970, como *Escola-Classe nº 30*

Código do Inep:
53004205

Endereço:
Quadra QND 59, Área Especial 37

Região Administrativa:
Taguatinga

Localização:
Urbana

Regional de Ensino:
Taguatinga

Situação de Funcionamento:
Ativa

Coordenadas:
-15.800317, -48.057440



Fonte: GOOGLE MAPS, 2015.

Fonte: BRASIL, Censo Escolar da Educação Básica, 2021.

Histórico

Ato de Criação:
Decreto nº 1.546 - GDF, de 16/12/1970; DF 191, de 17/12/1970, p. 01

1º Diretor:
Martinho de Souza Maia

Início das Atividades:
Outubro de 1970

Inauguração:
Outubro de 1970

	Denominação	Legislação	Transformação / Alteração
1	Escola-Classe nº 30 (Conforme Decreto nº 1.546 – GDF)	Parecer nº 88 - CEDF, de 30/11/1970; DF 09, de 19/01/1971, p. 14	Opinou favorável a instalação e funcionamento da unidade de ensino
2	Escola-Classe nº 30	Decreto nº 1.628 - GDF, de 04/03/1971; DF 34, de 05/03/1971, p. 04-06	Passa a ser administrada pela Fundação Educacional do Distrito Federal
3	Escola Classe nº 30 (Conforme Resolução nº 95 - CD)	Resolução nº 95 - CD, de 21/10/1976; DODF 30, Suplemento de 11/02/1977, anexo III, p. 01-81 - homologada pelo Decreto nº 3.547 - GDF, de 03/01/1977; DODF 30, Suplemento de 11/02/1977, anexo III, p. 01	Escola Classe 30 de Taguatinga
4	Escola Classe 30 de Taguatinga	Instrução nº 66 - DEx., de 29/01/1980; Atos Normativos da FEDF, v. III, p. 1.230	Vincula ao Complexo Escolar "C" de Taguatinga
5	Escola Classe 30 de Taguatinga	Portaria nº 17 - SEC, de 07/07/1980; DODF 129, Suplemento de 10/07/1980, p. 07-09	Concede reconhecimento aos estabelecimentos oficiais de ensino mantidos pela FEDF
6	Escola Classe 30 de Taguatinga	Resolução nº 2.391 - CD, de 29/06/1988; DODF 177, de 16/09/1988, p. 09	Extingue o Complexo Escolar "C" de Taguatinga e vincula a escola à Regional de Ensino de Taguatinga
7	Escola Classe 30 de Taguatinga	Portaria nº 129 - SEE, de 18/07/2000; DODF 137, de 19/07/2000, p. 13-22 - autorizada pela Resolução nº 6.854 - CD, de 09/05/2000; DODF 101, de 29/05/2000, p. 09	Escola Classe 30 de Taguatinga (Mantém a mesma denominação)

	Denominação	Legislação	Transformação / Alteração
8	Escola Classe 30 de Taguatinga	Decreto nº 21.397 - GDF, de 31/07/2000; DODF 146, de 01/08/2000, p. 54-59	Passa a integrar a estrutura orgânica da Secretaria de Estado de Educação
9	Escola Classe 30 de Taguatinga	Portaria nº 19 - SEE, de 11/01/2002; DODF 11, de 16/01/2002, p. 06	Centro de Educação Infantil 02 de Taguatinga
10	Centro de Educação Infantil 02 de Taguatinga	Portaria nº 03 - SEE, de 12/01/2004; DODF 14, de 21/01/2004, p. 10-14	Credencia as instituições educacionais em funcionamento, mantidas pelo poder público do Distrito Federal - Secretaria de Estado de Educação

Fonte: DISTRITO FEDERAL, v. II, 1985, p. 399; DODF; SINJ-DF.



CEI 02 de Taguatinga



Fonte: GOOGLE MAPS, 2015.

De acordo com a Proposta Pedagógica esta unidade de ensino “entre 1995 e 2000 vivenciou gradativa redução de alunos. Em 2000 passou a atender exclusivamente crianças da educação infantil, solucionando o problema de salas ociosas e atendendo aos anseios da comunidade local” (DISTRITO FEDERAL, 2020b, p. 08).



Fonte: GOOGLE MAPS, 2015.

Fonte: GOOGLE MAPS, 2021.

Centro de Ensino Fundamental Jataí

Criado pelo Decreto nº 1.433 - GDF, de 25/08/1970, como *Escola Rural do Jataí*



Fonte: GOOGLE MAPS, 2022.

Código do Inep:
53009797

Endereço:
CP Comunitária Barreiro, Rodovia DF-140, km 11

Região Administrativa:
São Sebastião

Localização:
Urbana

Regional de Ensino:
São Sebastião

Situação de Funcionamento:
Ativa

Coordenadas:
-16.019645, -47.8006493

Fonte: BRASIL, Censo Escolar da Educação Básica, 2021.

Histórico

Ato de Criação:
Decreto nº 1.433 - GDF, de 25/08/1970; DODF 130, de 27/08/1970, p. 03

1ª Diretora:
Maria do Rosário Carneiro Melo

Início das Atividades:
23 de novembro de 1970

Inauguração:
30 de março de 1970

	Denominação	Legislação	Transformação / Alteração
1	Escola Rural do Jataí	Parecer nº 49 - CEDF, de 20/07/1970; homologado em 06/08/1970; DF 42, de 19/03/1971, p. 11	Aprova a criação da unidade de ensino
2	Escola Rural do Jataí	Decreto nº 1.628 - GDF, de 04/03/1971; DF 34, de 05/03/1971, p. 04-06	Passa a ser administrada pela Fundação Educacional do Distrito Federal
3	Escola Rural do Jataí	Resolução nº 95 - CD, de 21/10/1976; DODF 30, Suplemento de 11/02/1977, anexo III, p. 01-81 - homologada pelo Decreto nº 3.547 - GDF, de 03/01/1977; DODF 30, Suplemento de 11/02/1977, anexo III, p. 01	Escola Classe Jataí
4	Escola Classe Jataí	Instrução nº 09 - DEx., de 23/08/1977; DODF 169, de 02/09/1977, p. 10-12 - revogada pela Instrução nº 31 - DEx., de 24/10/1980; Atos Normativos da FEDF, v. III, p. 1.171	Vincula ao Complexo Escolar "C" do Gama
5	Escola Classe Jataí	Instrução nº 17 - DEx., de 11/08/1978; DODF 172, de 08/09/1978, p. 09 - revogada pela Instrução nº 31 - DEx., de 24/10/1980; Atos Normativos da FEDF, v. III, p. 1.171	Vincula ao Complexo de Educação Rural do DF - CREDER
6	Escola Classe Jataí	Instrução nº 52 - DEx., de 24/10/1979; Atos Normativos da FEDF, v. III, p. 1.200	Vincula ao Complexo Escolar "A" do Núcleo Bandeirante

	Denominação	Legislação	Transformação / Alteração
7	Escola Classe Jataí	Instrução nº 58 - DEX., de 29/01/1980; Atos Normativos da FEDF, v. III, p. 1.220	Vincula ao Complexo Escolar "A" do Núcleo Bandeirante
8	Escola Classe Jataí	Portaria nº 17 - SEC, de 07/07/1980; DODF 129, Suplemento de 10/07/1980, p. 07-09	Concede reconhecimento aos estabelecimentos oficiais de ensino mantidos pela FEDF
9	Escola Classe Jataí	Resolução nº 2.391 - CD, de 29/06/1988; DODF 177, de 16/09/1988, p. 09	Extingue o Complexo Escolar "A" do Núcleo Bandeirante e vincula a escola à Regional de Ensino do Núcleo Bandeirante e Guará
10	Escola Classe Jataí	Resolução nº 2.532 - CD, de 01/03/1989; DODF 35, Suplemento de 19/02/1990, p. 10-11 - republicada no DODF 76, Suplemento de 23/04/1990, p. 13-14 e Lei nº 60, de 05/12/1989; DODF 231, de 06/12/1989, p. 03	Desmembra a Regional de Ensino do Núcleo Bandeirante e do Guará. A Lei nº 60, de 05/12/1989, extingue e cria as Regionais de Ensino do Núcleo Bandeirante e do Guará.
11	Escola Classe Jataí	Portaria nº 74 - SE, de 10/09/1992; DODF 186, Suplemento de 11/09/1992, p. 02-05 (Escolas listadas para repasse de recursos financeiros)	Na listagem a escola está vinculada à Regional de Ensino do Núcleo Bandeirante
12	Escola Classe Jataí	Instrução nº 700 - DEX., de 11/02/1999; DODF 32, de 17/02/1999, p. 07	Vincula à Divisão Regional de Ensino do Paranoá, para fins de supervisão pedagógica e administrativa, as escolas localizadas na cidade de São Sebastião/DF e desvincula as referidas escolas da Divisão Regional de Ensino do Núcleo Bandeirante
13	Escola Classe Jataí	Portaria nº 129 - SEE, de 18/07/2000; DODF 137, de 19/07/2000, p. 13-22 - autorizada pela Resolução nº 6.854 - CD, de 09/05/2000; DODF 101, de 29/05/2000, p. 09	Escola Classe Jataí (Mantém a mesma denominação)
14	Escola Classe Jataí	Decreto nº 21.397 - GDF, de 31/07/2000; DODF 146, de 01/08/2000, p. 54-59	Passa a integrar a estrutura orgânica da Secretaria de Estado de Educação
15	Escola Classe Jataí	Portaria nº 03 - SEE, de 12/01/2004; DODF 14, de 21/01/2004, p. 10-14	Credencia as instituições educacionais em funcionamento, mantidas pelo poder público do Distrito Federal - Secretaria de Estado de Educação
16	Escola Classe Jataí	Portaria nº 75 - SEE, de 10/04/2013; DODF 74, de 11/04/2013, p. 05	Centro de Ensino Fundamental Jataí

Fonte: DISTRITO FEDERAL, v. II, 1985, p. 286; DODF; SINJ-DF.



CEF Jataí

De acordo com sua Proposta Pedagógica “a Escola Classe (EC) Jataí foi criada pelo decreto nº481 de 14/01/1966, publicado no Boletim Especial nº 130 de 25/08/1970, p. 3. Começou suas atividades num prédio de adobe localizado na Fazenda Jataí no dia 23/11/1970. Sua única sala de aula media 6,20 por 5m” (DISTRITO FEDERAL, 2019, p. 6).

Obs.: A Escola Classe Jataí declarou no Censo Escolar da Educação Básica, a partir de 2010, que pertence à zona urbana.

De acordo com o Parecer 49/70-Câ.E.P., Boletim 05, p. 144-145, a criação da Escola Classe Jataí é descrita como:

O presente processo de nº 1001270/70, tem início com a petição dos Senhores Benedito de Araújo Melo e Vicente Ferrer de Melo dirigida à Coordenação de Educação Primária da Secretaria de Educação e Cultura do Distrito Federal. Solicitam eles a criação de uma escola rural, podendo ser localizada, tanto na fazenda "Jataí" como na fazenda "Barreiros".

Em favor do que pretendem, os referidos senhores argumentam que:

1º - entre filhos de agregados e de familiares, as crianças em idade escolar são mais de 30 (trinta);

2º - a escola primária mais próxima dista 20 (vinte) quilômetros do local;

3º - antes da demarcação da área do Distrito Federal, funcionava uma escola na fazenda "Jataí", mantida pelo Estado de Goiás;

4º - há possibilidade de adaptar-se convenientemente uma sala para a finalidade em questão;

5º - o local está a 42 (quarenta e dois) quilômetros de Brasília, às margens da rodovia D, F, - 9.

Afirmam ainda os Senhores Benedito de Araújo Melo e Vicente Ferrer de Melo que há nas redondezas pessoa habilitada e igualmente interessada em exercer o magistério, caso a escola venha efetivamente a ser criada e prontificam-se a prestar colaboração no sentido de que assim se faça o mais breve possível.

Fonte: DISTRITO FEDERAL, 1970, p. 144-145.



Fonte: AGÊNCIA BRASÍLIA, 2021.



Fonte: GOOGLE EARTH, [20--].

Escola Classe 54 de Taguatinga

Criada pelo Decreto nº 1.306 - GDF, de 05/03/1970, como *Colégio de Taguatinga Sul*

Código do Inep:
53004396

Endereço:
Quadra QSD 32, Área Especial 01/02

Região Administrativa:
Taguatinga

Localização:
Urbana

Regional de Ensino:
Taguatinga

Situação de Funcionamento:
Ativa

Coordenadas:
-15.852993, -48.049137



Fonte: GOOGLE MAPS, 2020.

Fonte: BRASIL, Censo Escolar da Educação Básica, 2021.

Histórico

Ato de Criação:

Decreto nº 1.306 - GDF, de 05/03/1970; DF 36, de 06/03/1970, p. 03

1º Diretor:
Tasso Brasileiro do Vale

Início das Atividades:
1970

Inauguração:
30 de março de 1970

	Denominação	Legislação	Transformação / Alteração
1	Colégio de Taguatinga Sul	Decreto nº 1.628 - GDF, de 04/03/1971; DF 34, de 05/03/1971, p. 04-06	Passa a ser administrado pela Fundação Educacional do Distrito Federal
2	Colégio de Taguatinga Sul	Resolução nº 33 - CD, de 10/12/1971; DF 200, Suplemento, de 31/12/1971, p. 08 e 09	Colégio de Taguatinga Sul - CTS
3	Colégio de Taguatinga Sul - CTS	Resolução nº 95 - CD, de 21/10/1976; DODF 30, Suplemento de 11/02/1977, anexo III, p. 01-81 - homologada pelo Decreto nº 3.547 - GDF, de 03/01/1977; DODF 30, Suplemento de 11/02/1977, anexo III, p. 01	Centro Educacional de Taguatinga Sul
4	Centro Educacional de Taguatinga Sul	Instrução nº 38 - DEx., de 24/10/1979; Atos Normativos da FEDF, v. III, p. 1.180	Vincula ao Complexo Escolar "B" de Taguatinga
5	Centro Educacional de Taguatinga Sul	Portaria nº 17 - SEC, de 07/07/1980; DODF 129, Suplemento de 10/07/1980, p. 07-09	Concede reconhecimento aos estabelecimentos oficiais de ensino mantidos pela FEDF
6	Centro Educacional de Taguatinga Sul	Parecer nº 46 - CEDF, de 06/08/1980, homologado em 14/08/1980; DODF 163, de 27/08/1980, p. 05	Aprova o plano de curso específico para o magistério na unidade de ensino
7	Centro Educacional de Taguatinga Sul	Resolução nº 2.127 - CD, de 19/08/1987; DODF 163, Suplemento de 28/08/1987, p. 19	Escola Normal de Taguatinga

	Denominação	Legislação	Transformação / Alteração
8	Centro Educacional de Taguatinga Sul	Parecer nº 218 - CEDF, de 27/10/1987, homologado em 23/11/1987; DODF 225, Suplemento de 30/11/1987, p. 05	Aprova a mudança de denominação da unidade de ensino
9	Centro Educacional de Taguatinga Sul	Portaria nº 38 - SE, de 30/11/1987; DODF 229, Suplemento de 04/12/1987, p. 07	Autoriza a mudança de denominação para Escola Normal de Taguatinga
10	Escola Normal de Taguatinga	Resolução nº 2.391 - CD, de 29/06/1988; DODF 177, de 16/09/1988, p. 09	Extingue o Complexo Escolar "B" de Taguatinga e vincula a escola à Regional de Ensino de Taguatinga
11	Escola Normal de Taguatinga	Portaria nº 129 - SEE, de 18/07/2000; DODF 137, de 19/07/2000, p. 13-22 - autorizada pela Resolução nº 6.854 - CD, de 09/05/2000; DODF 101, de 29/05/2000, p. 09	Escola Normal de Taguatinga (Mantém a mesma denominação)
12	Escola Normal de Taguatinga	Decreto nº 21.397 - GDF, de 31/07/2000; DODF 146, de 01/08/2000, p. 54-59	Passa a integrar a estrutura orgânica da Secretaria de Estado de Educação
13	Escola Normal de Taguatinga	Portaria nº 03 - SEE, de 12/01/2004; DODF 14, de 21/01/2004, p. 10-14	Credencia as instituições educacionais em funcionamento, mantidas pelo poder público do Distrito Federal - Secretaria de Estado de Educação
14	Escola Normal de Taguatinga	Portaria nº 166 - SEE, de 08/06/2005; DODF 108, de 10/06/2005, p. 09 - republicada no DODF 202, de 24/10/2005, p. 13	Centro de Ensino Fundamental 18 de Taguatinga
15	Acervo recolhido pelo Centro de Ensino Fundamental 18 de Taguatinga	Ordem de Serviço nº 05 - SEE, de 24/01/2006; DODF 19, de 25/01/2006, p. 07	Autoriza o Centro de Ensino Fundamental 18 de Taguatinga a emitir documentos escolares da Escola Normal de Taguatinga, com o intuito de regularizar a vida escolar dos alunos que cursaram o curso normal em nível médio
16	Centro de Ensino Fundamental 18 de Taguatinga	Portaria nº 104 - SEE, de 10/04/2013; DODF 74, de 11/04/2013, p. 07	Escola Classe 54 de Taguatinga

Fonte: DISTRITO FEDERAL, v. II, 1985, p. 373; DODF; SINJ-DF.

Histórico da Unidade Escolar Incorporada

Escola de Aplicação do Centro de Ensino Médio Ave Branca

Ato de integração à Escola Normal:

Resolução nº 33, de 10/12/1971, DF 200, Suplemento de 31/12/1971, p. 08 e 09 - Integrada às Escolas de Formação de Professores - Sem Ato de Criação

	Denominação	Legislação	Transformação / Alteração
1	Escola de Aplicação do Centro de Ensino Médio Ave Branca	Resolução nº 95 - CD, de 21/10/1976; DODF 30, Suplemento de 11/02/1977, anexo III, p. 01-81 - homologada pelo Decreto nº 3.547 - GDF, de 03/01/1977; DODF 30, Suplemento de 11/02/1977, anexo III, p. 01	Transformada juntamente com o Colégio de Taguatinga Sul em Centro Educacional de Taguatinga Sul EXTINTA INDEVIDAMENTE Acervo foi guardado no Centro Educacional de Taguatinga Sul, hoje Escola Classe 54 de Taguatinga

Fonte: DISTRITO FEDERAL, v. II, 1985, p. 373 e 447; SINJ-DF.



EC 54 de Taguatinga

Material extraído do acervo do Projeto “Memória da Educação do Distrito Federal” realizado pela Secretaria de Educação do Distrito Federal, com a colaboração da Secretaria de Cultura, na década de 1990.

Síntese Histórica dos Estabelecimentos de Ensino do Departamento de Ensino de 2º grau

COLÉGIO DE TAGUATINGA SUL
- C T S -

Criado pelo Decreto nº 1.306 de 05/03/70, iniciou suas atividades no dia 23/02/70 tendo o prédio sido inaugurado solenemente no dia 30/03/70. Pelo Decreto nº 1.628 de 04/03/71 passou a ser administrado pela FEDF.

Elaborado pelo Departamento Geral de Pedagogia da FEDF, em 30/07/1972.

Fonte: Acervo da SEEDF/SUPLAV/UNIS/DINFE.

A Escola Classe 54 foi fundada em 05 de março de 1970, sendo inaugurada no dia 30 de março do mesmo ano como Colégio de Taguatinga Sul (CTS). Ainda na década de 70, houve a transferência do curso de formação de professores ofertado pelo Centro Educacional Ave Branca (CEMAB) para essa escola, que oferecia Ensino Fundamental e Ensino Médio, respectivamente, antigos 1º e 2º Graus. A Resolução nº 95 - CD, de 21/10/76, transformou o Colégio de Taguatinga Sul e a Escola de Aplicação do CEMAB em Centro Educacional de Taguatinga Sul. Ressalta-se que, “o ato supracitado relacionou indevidamente em seu Anexo III - Extinção, a Escola de Aplicação do CEMAB, quando o que ocorreu foi a sua incorporação, sem ato específico, ao Colégio de Taguatinga Sul, tendo em vista que este estabelecimento de ensino absorveu o Curso de Formação de Professores do Centro de Ensino Médio Ave Branca” (DISTRITO FEDERAL, v. II, 1985, p. 373).

Segundo o Projeto Político-Pedagógico da Unidade de ensino, o CTS ofertava os seguintes cursos profissionalizantes para o ensino médio: Auxiliar de Contabilidade, Auxiliar de Administração, Auxiliar de Escritório e Auxiliar de Biblioteca, além do Curso Normal que passou a ser oferecido pela escola no ano de 1977, quando os demais cursos foram remanejados para outras escolas públicas. Dez anos depois, em 1987, através da Resolução nº 2.127 - CD, de 19/08/1987 esta Instituição passou a chamar-se Escola Normal de Taguatinga (ENT) e autorizada pela Portaria nº 38, de 30 de novembro de 1987, publicada no DODF nº 229, de 4 de novembro de 1987.

“No ano de 2003 a então Escola Normal não possibilitou o acesso a turmas de 1ª série do Curso Normal em Nível Médio, cumprindo uma determinação da Secretaria de Estado de Educação, tendo em vista a exigência apresentada na LDB 9.394/96 da formação dos professores em nível superior e não mais em nível médio, o que acarretou a extinção do referido curso ao final do ano de 2004.

Através da Portaria nº 166 de 08 de junho de 2005, publicada no DODF nº 202, página 13 de 24 de outubro de 2005 a Escola Normal de Taguatinga foi transformada em Centro de Ensino Fundamental 18 de Taguatinga, entrando em vigor na data da publicação” (DISTRITO FEDERAL, 2020a, p. 07).



Fonte: FOURSQUARE, 2020.



Fonte: GOOGLE MAPS, 2020.

Escolas Inativas

Escola Normal de Brasília - ENB

Código do Inep: 53001834		Região Administrativa: Brasília	Situação de Funcionamento: Extinta
Histórico			
Ato de Criação: Decreto nº 1.306 - GDF, de 05/03/1970; DF 36, de 06/03/1970, p. 03		1ª Diretora: Stella dos Cherubins Guimaraes Trois	Início das Atividades: 09 de março de 1970
			Inauguração: 29 de outubro de 1969
	Denominação	Legislação	Transformação / Alteração
1	Escola Normal de Brasília	Decreto nº 1.628 - GDF, de 04/03/1971; DF 34, de 05/03/1971, p. 04-06	Passa a ser administrada pela Fundação Educacional do Distrito Federal
2	Escola Normal de Brasília	Portaria nº 25 - SEC, de 03/05/1977; DODF 91, de 16/05/1977, p. 05	Incorpora a Escola de Aplicação da Escola Normal de Brasília, Escola Maternal e Jardim de Infância da Escola Normal de Brasília e o Curso Normal do CEMEB (Centro de Ensino Médio Elefante Branco - 53001036) para expedição de documentação escolar
3	Escola Normal de Brasília	Instrução nº 67 - DEx., de 29/01/1980; Atos Normativos da FEDF, v. III, p. 1.232	Vincula ao Complexo Escolar "A" de Brasília
4	Escola Normal de Brasília	Parecer nº 09 - CEDF, de 05/03/1980, homologado em 14/03/1980; DODF 59, de 26/03/1980, p. 07	Aprova o plano de curso específico para o magistério na unidade de ensino
5	Escola Normal de Brasília	Portaria nº 17 - SEC, de 07/07/1980; DODF 129, Suplemento de 10/07/1980, p. 07-09	Concede reconhecimento aos estabelecimentos de ensino mantidos pela FEDF
6	Escola Normal de Brasília	Resolução nº 2.391 - CD, de 29/06/1988; DODF 177, de 16/09/1988, p. 09	Extingue o Complexo Escolar "A" de Brasília e vincula a escola à Regional de Ensino do Plano Piloto e do Cruzeiro, hoje Regional de Ensino do Plano Piloto
7	Escola Normal de Brasília	Portaria nº 129 - SEE, de 18/07/2000; DODF 137, de 19/07/2000, p. 13-22 - autorizada pela Resolução nº 6.854 - CD, de 09/05/2000; DODF 101, de 29/05/2000, p. 09	Escola Normal de Brasília (Mantém a mesma denominação)
8	Escola Normal de Brasília	Decreto nº 21.397 - GDF, de 31/07/2000; DODF 146, de 01/08/2000, p. 54-59	Passa a integrar a estrutura orgânica da Secretaria de Estado de Educação
9	Escola Normal de Brasília	Portaria nº 03 - SEE, de 12/01/2004; DODF 14, de 21/01/2004, p. 10-14	Credencia as instituições educacionais em funcionamento, mantidas pelo poder público do Distrito Federal – Secretaria de Estado de Educação
10	Escola Normal de Brasília (Hoje funciona a EAPE)	Portaria nº 197 - SEE, de 26/06/2006; DODF 121, de 27/06/2006, p. 10	EXTINTA Não há informação sobre o acervo

Fonte: DISTRITO FEDERAL, v. I, 1985, p. 103; SINJ-DF.



A Escola Normal de Brasília, primeira escola de formação de professores do Distrito Federal, iniciou suas atividades em 1960, em um edifício construído numa área originalmente reservada para a escola normal, mas que abrigou provisoriamente os cursos ginásial, colegial e normal, uma vez que, o conjunto de instalações destinado ao Centro de Educação Média (conhecido como Elefante Branco) não seria concluído por ocasião da transferência da Capital. Assim, o curso normal iniciou em 19 de maio de 1960 no primeiro Centro de Ensino Médio (CASEB), sendo transferido para o Centro de Ensino Médio Elefante Branco (CEMEB) no ano seguinte, onde também foi criado, junto ao curso normal, a Escola de Aplicação de Brasília, onde as normalistas poderiam observar as aulas e iniciar a prática de magistério.

Assim as atividades de ensino desenvolviam-se de forma integrada, visando a manter coerência entre os diversos programas e as práticas adotadas na formação do magistério. Permaneceu até 1969, quando em 29 de outubro foi inaugurada e, em 1970, o Curso Normal foi transferido para a sede definitiva da Escola Normal de Brasília (ENB). Nesse ano, em 05 de março, a escola foi criada pelo Decreto nº 1.306 (PEREIRA, 2008).

Os alunos e professores do Curso Normal que estavam no "Elefante Branco" foram remanejados para a nova unidade escolar. A Escola Normal de Brasília incorporou o Curso Normal do CEMEB; A Escola de Aplicação, além da Escola Maternal e Jardim de Infância da Escola Normal de Brasília (Portaria nº 25-SEC, de 03/05/1977; DODF nº 91, de 16/05/1977, p. 05).

"A tipologia deste estabelecimento de ensino, equivalente à dos Centros Educacionais, permitiu fosse incluído no Anexo II da Resolução nº 95 - CD, em 21 de outubro de 1976, junto com os estabelecimentos de ensino que atendessem a mais de um grau ou modalidade de ensino" (DISTRITO FEDERAL, v. I, 1985, p. 103).

Material extraído do acervo do Projeto "Memória da Educação do Distrito Federal" realizado pela Secretaria de Educação do Distrito Federal, com a colaboração da Secretaria de Cultura, na década de 1990.

Síntese Histórica dos Estabelecimentos de Ensino do Departamento de Ensino de 2º grau

ESCOLA NORMAL DE BRASÍLIA
- E N B -

O prédio próprio do estabelecimento, construído especificamente para esta finalidade foi solenemente inaugurado em outubro/69. A Escola Normal de Brasília foi, entretanto, criada pelo Decreto nº 1.306 de 05/03/70 tendo iniciado suas atividades em 09/03/70 quando foi solenemente instalada. A Escola recebeu todo o acervo e as alunas do curso Normal do Centro de Ensino Médio Elefante Branco. Pelo Decreto 1.528 de 04/03/71 passou a ser administrada pela FEDF.

Elaborado pelo Departamento Geral de Pedagogia da FEDF em 30/07/1972.

Fonte: Acervo da SEEDF/SUPLAV/UNIS/DINFE.



Stella dos Cherubins Guimarães Trois
1ª Diretora da Escola Normal de Brasília - 1970



Livro 30 anos do curso de magistério em Brasília – 1960-1990

Fonte: Acervo da SEEDF/SUPLAV/UNIS/DINFE.



Alunos de 1990 do Curso de Magistério da Faculdade Normal de Brasília.

Livro 30 anos do curso de magistério em Brasília – 1960-1990
Fonte: Acervo da SEEDF/SUPLAV/UNIS/DINFE.

Histórico da Unidade Escolar Incorporada

Escola de Aplicação da Escola Normal de Brasília

Ato de Integração:

Resolução nº 33, de 10/12/1971; DF 200, Suplemento de 31/12/1971, p. 08 e 09 - Conforme Regimento da FEDF, integra às Escolas de Formação de Professores - Sem Ato de Criação

	Denominação	Legislação	Transformação / Alteração
1	Escola de Aplicação da Escola Normal de Brasília	Resolução nº 95 - CD, de 21/10/1976; DODF 30, Suplemento de 11/02/1977, anexo III, p. 01-81 - homologada pelo Decreto nº 3.547 - GDF, de 03/01/1977; DODF 30, Suplemento de 11/02/1977, anexo III, p. 01	EXTINTA INDEVIDAMENTE Acervo foi guardado na Escola Normal de Brasília – ENB, extinta em 2006
2	Escola de Aplicação da Escola Normal de Brasília	Portaria nº 25 - SEC, de 03/05/1977; DODF 91, de 16/05/1977, p. 05	Incorporada à Escola Normal de Brasília - ENB para expedição de documentação escolar



1990. Alunos da Escola de Aplicação da ENB.

Livro 30 anos do curso de magistério em Brasília – 1960-1990
Fonte: Acervo da SEEDF/SUPLAV/UNIS/DINFE.

Escola Maternal e Jardim de Infância da Escola Normal de Brasília

Ato de Integração:

Resolução nº 33, de 10/12/1971; DF 200, Suplemento de 31/12/1971, p. 08 e 09 - Conforme Regimento da FEDF, integra às Escolas de Formação de Professores - Sem Ato de Criação

	Denominação	Legislação	Transformação / Alteração
1	Escola Maternal e Jardim de Infância da Escola Normal de Brasília	Resolução nº 95 - CD, de 21/10/1976; DODF 30, Suplemento de 11/02/1977, anexo III, p. 01-81 - homologada pelo Decreto nº 3.547 - GDF, de 03/01/1977; DODF 30, Suplemento de 11/02/1977, anexo III, p. 01	EXTINTA INDEVIDAMENTE Acervo foi guardado na Escola Normal de Brasília – ENB, extinta em 2006
2	Escola Maternal e Jardim de Infância Normal de Brasília	Portaria nº 25 - SEC, de 03/05/1977; DODF 91, de 16/05/1977, p. 05	Incorporada à Escola Normal de Brasília - ENB para expedição de documentação escolar

Fonte: DISTRITO FEDERAL, v. I, 1985, p. 104; v. II, 1985, p. 431; SINJ-DF.

O histórico da Escola de Aplicação da Escola Normal de Brasília e o da Escola Maternal e Jardim de Infância da Escola Normal de Brasília estão descritos juntamente com as escolas que iniciaram suas atividades em 1971.



Livro 30 anos do curso de magistério em Brasília – 1960-1990

Fonte: Acervo da SEEDF/SUPLAV/UNIS/DINFE.

Livro 30 anos do curso de magistério em Brasília – 1960-1990

Fonte: Acervo da SEEDF/SUPLAV/UNIS/DINFE.



I - Curso de Magistério em Brasília: Evolução Histórica

Fase 3 - Escola Normal de Brasília (1970/1990)

Manchete do Correio Braziliense, de 29 de outubro de 1969:
" Escola Normal é inaugurada hoje "

Será inaugurada hoje, às 16 horas, a Escola de Formação de Professores do Ensino Primário, iniciativa considerada sem par no contexto educacional do país e a mais moderna da América Latina, segundo o Professor Ivan Luz, Secretário de Educação e Cultura do Distrito Federal. A escola, por contar com uma base física que favorece a aplicação da nova orientação educacional determinada pela Conferência de Porto Alegre e pela IV Conferência de Educadores de São Paulo, se situa numa posição de liderança, favorecendo experiências didáticas do mais alto nível. A reforma do Ensino Normal que, segundo o Secretário de Educação, já vem sendo procedida nos colégios de Brasília, está em seu primeiro ano de vigência, e poderá agora se realizar de forma mais ampla, dentro do esquema que o novo prédio oferece: 18 mil metros quadrados totalizando 55 dependências, entre as quais se destacam 16 salas de aula, 10 salas para a Escola de Aplicação, 4 para a Maternal e 6 para Jardim-de-Infância, além de uma creche, auditório para 500 pessoas, biblioteca e gabinete médico-dentário.

A professoranda, nesta Escola Normal, situada ao lado do Centro de Educação Média Elefante Branco, terá oportunidade de se exercitar na prática de sua futura profissão desde o jardim-de-infância, observando as aulas de outras professoras e, mais tarde, dando-as ela mesma, de conformidade com a teoria apreendida e os re-

sultados de uma observação. Há um fator que merece destaque no tocante a esse aspecto de observação: antigamente, quando as professorandas participavam de alguma aula, nessa qualidade, a observação ficava um pouco prejudicada pois, a sua presença na sala dispersava a atenção dos alunos que mantinham um comportamento diferente do normal, ao mesmo tempo que constrangia e inibia a professora que estava no ato de dar a aula. Na escola normal que ora se inaugura, essa dificuldade foi sanada com a instalação de um compartimento separado por um vidro, e que permite a visão de sômente um lado, reservado para a observação das estudantes.

A Escola Normal não será, provavelmente, segundo o Professor Ivan Luz, Secretário de Educação, atingida pela reforma, que um grupo de Trabalho está elaborando no Rio de Janeiro, e que deverá alterar o número de anos dos cursos primários, ginásial e colegial, pois se trata de curso profissionalizante, que diverge dos outros e apenas preparam o aluno para ingressar na Universidade. A inauguração da Escola Normal contará com a presença do Prefeito da Capital, Engenheiro Wadjo Gomide, e do Secretário de Educação do Distrito Federal, Professor Ivan Luz.

Além de material esclarecedor sobre a nova estrutura, ampla exposição passará em revista tudo que se faz em matéria de educação neste governo.



A Escola de Formação de Professores do Ensino Primário passava ontem, pelos últimos retoques, para ser inaugurada às 16 horas de hoje

Manchete do Correio Braziliense, de 30 de outubro de 1969:
" Escola Normal inaugurada na W-5 será modelo para o País "



Da. Nadir de Oliveira Luz, esposa do Secretário da Educação, desliza o laço simbólico
inaugurar a Escola Normal do Distrito Federal

Foi inaugurada ontem, às 16 horas, a Escola Normal do Distrito Federal, considerada o melhor estabelecimento de ensino secundário da América do Sul. Presidiu a solenidade, em nome do Prefeito Wadjó da Costa Gomide, o Secretário da Educação do Distrito Federal, Professor Ivan Luz.

A inauguração da Escola Normal compareceram, além do representante do Ministro Tarso Dutra, da Educação, o Reitor Calo Benjamin Dias, da Universidade de Brasília, o diretor da Fundação Cultural do Distrito Federal, Arthur de Azevedo Henning, o Secretário de Viação e Obras Públicas, engenheiro Sílvio Pimenta Jaguaribe, membros do Conselho de Educação, professores e estudantes, além de várias outras autoridades.

A Escola Normal do Distrito Federal, localizada na Avenida W-5, próxima ao Centro de Ensino Médio Elefante Branco, tem capacidade para mil alunos. Sua construção foi realizada num período de 18 meses. Dispõe de todos os requisitos necessários à execução do currículo do ensino normal adotado pela Secretaria de Educação para Brasília. Além das salas de aula e de administração, conta com todos os requisitos necessários à aplicação das novas normas de ensino, estabelecidas pela Conferência de Porto Alegre e pela IV Conferência de Educadores de São Paulo.

Nos 18 mil metros quadrados ocupados pela Escola Normal são encontradas 55 dependências, entre elas 16 salas de aula, 10 salas para a Escola de Aplicação, 4 para a Maternal e 6 para o Jardim de Infância. Possui também uma creche, um auditório para 500 pessoas, biblioteca e gabinete médico-dentário.

Falando durante o ato de inauguração da Escola Normal, declarou o Secretário Ivan Luz, da Educação, que "ela é a concretização de uma promessa feita no início de minha ad-

ministração e do sonho dos professores e estudantes brasilienses". Disse o Professor Ivan Luz que, durante sua gestão, a educação de Brasília recebeu do Governo toda a assistência necessária.

"Isso nós devemos - acrescentou - ao Prefeito Wadjó Gomide, que me deu completa autonomia para agir. O resultado é que, nesses dois anos e meio de administração, a Prefeitura realizou 72 obras que se faziam necessárias há muito."

"Hoje - continuou - o Distrito Federal encontra-se muitos pontos acima, em matéria de ensino primário, secundário e superior, dos outros grandes centros do Brasil." Afirmou ainda que a professora primária é a principal responsável pelo futuro do país, pois é quem orienta a criança, forma-lhe a mentalidade e transmite-lhe toda a cultura que possui. "Desde que bem orientados no início, os jovens procurarão construir o Brasil não com pedras e pontapés, mas com inteligência e sabedoria."

O Secretário tornou público, na oportunidade, o decreto do Prefeito Wadjó Gomide, determinando a criação de mais 3 escolas-parque no Plano Piloto, duas na Asa Sul, entre as superquadras 305-306 e 212-213, e outra na Asa Norte.

Anunciou também o Professor Ivan Luz a construção, entre a Escola Normal e o Elefante Branco, de uma grande praça de esportes para todas as modalidades, que servirá a ambos os estabelecimentos.

Finalizando, disse o Secretário da Educação que, "hoje, Brasília não é mais a cidade desumana que todos diziam ser. É adulta, vibrante, e adquiriu sentimento cívico, tornando-se pioneira em todas as inovações introduzidas no ensino. Atualmente o Distrito Federal está na vanguarda do ensino nacional."

Ginásio de Taguatinga Sul - GTS

Região Administrativa:
Taguatinga

Situação de Funcionamento:
Extinto

Histórico

Ato de Criação:

Decreto nº 1.306 - GDF, de 05/03/1970; DF 36, de 06/03/1970, p. 03

	Denominação	Legislação	Transformação / Alteração
1	Ginásio de Taguatinga - Sul	Decreto nº 1.628 - GDF, de 04/03/1971; DF 34, de 05/03/1971, p. 04-06	Passa a ser administrado pela Fundação Educacional do Distrito Federal
2	Ginásio de Taguatinga - Sul	Resolução nº 33 - CD, de 10/12/1971; DF 200, Suplemento de 31/12/1971, p. 08-09	Ginásio de Taguatinga Sul - GTS
3	Ginásio de Taguatinga Sul - GTS	Resolução nº 95 - CD, de 21/10/1976; DODF 30, Suplemento de 11/02/1977, anexo III, p. 01-81 - homologada pelo Decreto nº 3.547 - GDF, de 03/01/1977; DODF 30, Suplemento de 11/02/1977, anexo III, p. 01	EXTINTO Acervo recolhido, na época, ao Departamento de Inspeção do Ensino-DIE/SEC

Fonte: DISTRITO FEDERAL, v. II, 1985, p. 449.



Material extraído do acervo do Projeto “Memória da Educação do Distrito Federal” realizado pela Secretaria de Educação do Distrito Federal, com a colaboração da Secretaria de Cultura, na década de 1990.

Síntese Histórica dos Estabelecimentos de Ensino do Departamento de Ensino de 2º grau

GINÁSIO DE TAGUATINGA SUL
G T S

Criado pelo Decreto nº 1.306 de 05/03/70, iniciou suas atividades em 09/03/70, Pelo Decreto nº 1.628 de 04/03/71 passou a ser administrado pela FEDF.

Elaborado pelo Departamento Geral de Pedagogia da FEDF, em 30/07/1972.

Fonte: Acervo da SEEDF/SUPLAV/UNIS/DINFE.

Escola Rural Alexandre de Gusmão

Região Administrativa:
Brazlândia

Situação de Funcionamento:
Extinta

Histórico

Ato de Criação:

Decreto nº 1.504 - GDF, de 05/11/1970; DF 170, de 10/11/1970, p. 02

	Denominação	Legislação	Transformação / Alteração
1	Escola Rural Alexandre de Gusmão	Parecer nº 68 - CEDF, de 19/10/1970; DF 188, de 11/12/1970, p. 18	Opinou favorável pela criação da unidade de ensino
2	Escola Rural Alexandre de Gusmão	Decreto nº 1.628 - GDF, de 04/03/1971; DF 34, de 05/03/1971, p. 04-06	Passa a ser administrada pela Fundação Educacional do Distrito Federal
3	Escola Rural Alexandre de Gusmão	Resolução nº 95 - CD, de 21/10/1976; DODF 30, Suplemento de 11/02/1977, anexo III, p. 01-81 - homologada pelo Decreto nº 3.547 - GDF, de 03/01/1977; DODF 30, Suplemento de 11/02/1977, anexo III, p. 01	EXTINTA Não há informação sobre o acervo

Fonte: DISTRITO FEDERAL, v. II, 1985, p. 437.



O Parecer 68/70-CEDF, Boletim 05, p. 166, descreve no histórico da Escola Rural Alexandre de Gusmão a necessidade de sua criação:

Pelo presente processo, o Sr. Administrador do Distrito de Colonização "Alexandre de Gusmão" pede a criação de escola primária no referido Distrito.

HISTÓRICO

- O processo entra na Coordenação de Educação Primária em data de 23/02/70, acompanhado de um rol de 44 alunos e com a explicação de impossibilidade de os mesmos frequentarem escolas mais próximas, porque muito distantes. Em 02/03/70, informa-se que a Administração do Núcleo de Colonização oferece para a finalidade da existência da escola uma sala, com ampla varanda anexa e instalação sanitária e pede-se com urgência.

- um professor regente de classe
- carteiras e um quadro negro
- material de expediente e limpeza

ANÁLISE

- Estudando-se o pedido em causa e mais as providências complementares solicitadas, descobre-se a necessidade premente da criação da dita escola. Estamos no ano primeiro da década da Educação e com o MOBRAF, iniciando sua ação alfabetizadora e vamos descobrindo com mais nitidez e urgência o que já sabemos de sobra que quanto mais escolas abriremos, mais possibilidades daremos ao nosso povo.

Fonte: DISTRITO FEDERAL, 1970, p. 166.

Escola Rural Santo Antônio dos Guimarães - Núcleo 7

Região Administrativa:
Brazlândia

Situação de Funcionamento:
Extinta

Histórico

Ato de Criação:

Decreto nº 1.504 - GDF, de 05/11/1970; DF 170, de 10/11/1970, p. 02

	Denominação	Legislação	Transformação / Alteração
1	Escola Rural Santo Antônio dos Guimarães - Núcleo 7	Parecer nº 66 - CEDF, de 23/09/1970; homologado em 03/11/1970; DF 188, de 11/12/1970, p. 18	Opinou favorável pela criação da unidade de ensino
2	Escola Rural Santo Antônio dos Guimarães - Núcleo 7	Decreto nº 1.628 - GDF, de 04/03/1971; DF 34, de 05/03/1971, p. 04-06	Passa a ser administrada pela Fundação Educacional do Distrito Federal
3	Escola Rural Santo Antônio dos Guimarães - Núcleo 7	Resolução nº 95 - CD, de 21/10/1976; DODF 30, Suplemento de 11/02/1977, anexo III, p. 01-81 - homologada pelo Decreto nº 3.547 - GDF, de 03/01/1977; DODF 30, Suplemento de 11/02/1977, anexo III, p. 01	EXTINTA Não há informação sobre o acervo

Fonte: DISTRITO FEDERAL, v. II, 1985, p. 437.



O Parecer 66/1970-CEDF, Boletim 05, p. 164-165, descreve no histórico a necessidade de criação da Escola Rural Santo Antônio dos Guimarães - Núcleo 7:

Parecer 66/70-Cã. E. P.
Processo nº 1000823/70

Opina sobre a criação de
uma escola primária em San-
to Antônio dos Guimarães.

Senhora Presidente

O Padre Aleixo Susin solicita, pelo presente processo, a criação e instalação de Escola Primária em Santo Antônio dos Guimarães, também conhecida por Barra de Santo Antônio. Em sua petição, o requerente afirma que os Srs. Davino José Pimenta e Antônio José da Silva se dispõem a construir o prédio da escola se lhes for fornecido o material e esclarece mais que, entre menores e adultos, há noventa analfabetos no lugar.

HISTÓRICO

- Em data de 11/02/70, o Dr. Crisóstomo Dourado, Chefe do Gabinete da Secretaria encaminha o processo à Coordenação de Educação Primária.

Fonte: DISTRITO FEDERAL, 1970, p. 164-165.

Referências Bibliográficas

BRASIL. Instituto Nacional de Estudos e Pesquisas Educacionais Anísio Teixeira (Inep). **Censo da Educação Básica 2020**. Brasília, 2021. Disponível em: <http://inep.gov.br/sobre-o-inep>.

DISTRITO FEDERAL. Casa Civil do Distrito Federal. **Diário Oficial Eletrônico (DODF)**. Disponível em: <https://dodf.df.gov.br/?dt=1>.

DISTRITO FEDERAL. Fundação Educacional do Distrito Federal. **Escolas da FEDF, volume I**. Brasília, 1985.

DISTRITO FEDERAL. Fundação Educacional do Distrito Federal. **Escolas da FEDF, volume II**. Brasília, 1985.

DISTRITO FEDERAL. Secretaria de Educação do Distrito Federal. Conselho de Educação do Distrito Federal. **Pareceres 1970, Boletim 05**. Brasília, p. 101-102. Escola Classe Cachoeirinha.

DISTRITO FEDERAL. Secretaria de Educação do Distrito Federal. Conselho de Educação do Distrito Federal. **Pareceres 1970, Boletim 05**. Brasília, p. 144-145. Escola Classe Jataí.

DISTRITO FEDERAL. Secretaria de Educação do Distrito Federal. Conselho de Educação do Distrito Federal. **Pareceres 1970, Boletim 05**. Brasília, p. 166. Escola Rural Alexandre de Gusmão.

DISTRITO FEDERAL. Secretaria de Educação do Distrito Federal. Conselho de Educação do Distrito Federal. **Pareceres 1970, Boletim 05**. Brasília, p. 164-165. Escola Rural Santo Antônio dos Guimarães.

DISTRITO FEDERAL. Secretaria de Educação do Distrito Federal. Conselho de Educação do Distrito Federal. **Pareceres 1977, Boletim 12**. Brasília, p. 273. Centro de Ensino Médio Paulo Freire.

DISTRITO FEDERAL. Secretaria de Educação do Distrito Federal. Conselho de Educação do Distrito Federal. **Pareceres 1979, Boletim 14**. Brasília, p. 150-152. Centro de Ensino Médio 01 do Guará.

DISTRITO FEDERAL. Secretaria de Educação do Distrito Federal. Conselho de Educação do Distrito Federal. **Pareceres 1992, Boletim 27**. Brasília, p. 433-435. Centro de Ensino Especial 01 do Guará.

DISTRITO FEDERAL. Secretaria de Educação do Distrito Federal. Conselho de Educação do Distrito Federal. **Pareceres 1992, Boletim 27**. Brasília, p. 613-614. Centro de Ensino Especial 01 de Planaltina.

DISTRITO FEDERAL. Secretaria de Estado de Educação do Distrito Federal. **Projeto Pedagógico 2020 do Centro de Ensino Fundamental Queima Lençol**. Brasília, 2020, p. 09. Disponível em: http://www.educacao.df.gov.br/wp-conteudo/uploads/2020/07/pp_cef_queima_lencol_sobradinho.pdf. Acesso em: 22 jul. 2021.

DISTRITO FEDERAL. Secretaria de Estado de Educação do Distrito Federal. **Projeto Político-Pedagógico 2020 da Escola Classe 54 de Taguatinga**. Brasília, 2020a, p. 07. Disponível em: http://www.educacao.df.gov.br/wp-conteudo/uploads/2020/07/pp_ec_54_taguatinga.pdf. Acesso em: 16 jul. 2021.

DISTRITO FEDERAL. Secretaria de Estado de Educação do Distrito Federal. **Proposta Pedagógica - 2017/2019 da Escola Classe Cachoeirinha**. Brasília, 2017, p. 04–05. Disponível em: http://www.educacao.df.gov.br/wp-conteudo/uploads/2020/07/pp_ec_cachoeirinha_sao_sebastiao.pdf. Acesso em: 14 jul. 2021.

DISTRITO FEDERAL. Secretaria de Estado de Educação do Distrito Federal. **Proposta Pedagógica 2019 do Centro de Ensino Fundamental Jataí**. Brasília, 2019, p. 06. Disponível em: http://www.educacao.df.gov.br/wp-conteudo/uploads/2020/07/pp_cef_jatai_sao_sebastiao.pdf. Acesso em: 14 jul. 2021.

DISTRITO FEDERAL. Secretaria de Estado de Educação do Distrito Federal. **Proposta Pedagógica 2020 do Centro de Educação Infantil 02 de Taguatinga**. Brasília, 2020b, p. 08. Disponível em: http://www.educacao.df.gov.br/wp-conteudo/uploads/2020/07/pp_cei_02_taguatinga.pdf. Acesso em: 22 jul. 2021.

DISTRITO FEDERAL. Secretaria de Estado de Educação do Distrito Federal. **Proposta Pedagógica 2020 do Centro de Ensino Médio Paulo Freire**. Brasília, 2020c, p. 09. Disponível em: http://www.educacao.df.gov.br/wp-content/uploads/2018/07/pp_cem_paulo_freire_plano_piloto-1.pdf. Acesso em: 23 jul. 2021.

DISTRITO FEDERAL. Tribunal de Contas do Distrito Federal (TCDF). **Sistema Integrado de Normas Jurídicas do Distrito Federal - SINJ-DF**. Disponível em: <http://www.sinj.df.gov.br/sinj/>.

PEREIRA, Eva Waisros. **Formação do professor primário para a escola moderna: A experiência inovadora de Brasília**. 2008. Disponível em: <https://is.gd/G4s8m9>. Acesso em: 16 jun. 2021.

Referências de imagens

AGÊNCIA BRASÍLIA. **Centro de Ensino Fundamental Queima Lençol**. Editada em: 16 mar. 2018, imagem por Tony Winston. Disponível em: <https://is.gd/Wb78Xh>. Acesso em: 13 jul. 2021.

AGÊNCIA BRASÍLIA. **Centro de Ensino Médio 01 do Guará**. Editada em: 26 maio 2021, imagem por Álvaro Henrique/SEEDF. Disponível em: <https://is.gd/uc5AoA>. Acesso em: 28 jun. 2021.

AGÊNCIA BRASÍLIA. **Cerca de R\$ 5 milhões para 26 escolas de São Sebastião**. Imagem de Lúcio Bernardo Jr., em: 28 mar. 2021. Centro de Ensino Fundamental São José. Disponível em: <https://www.agenciabrasilia.df.gov.br/2021/03/28/cerca-de-r-5-milhoes-para-26-escolas-de-sao-sebastiao/>. Acesso em: 17 jun. 2021.

DISTRITO FEDERAL. Secretaria de Estado de Educação do Distrito Federal. **CRE São Sebastião. Centro de Ensino Fundamental Jataí**, captura de imagem por Luciano Mazochi, [20--]. Disponível em: <https://is.gd/IEuknk>. Acesso em: 14 jul. 2021.

DISTRITO FEDERAL. Secretaria de Estado de Educação do Distrito Federal. **Projeto Político-Pedagógico de 2022 da Escola Classe 11 de Sobradinho**. Brasília, 2022, p. 18. Disponível em: https://www.educacao.df.gov.br/wp-content/uploads/2021/07/ppp_ec_11_sobradinho.pdf. Acesso em: 27 set. 2022.

DISTRITO FEDERAL. Secretaria de Estado de Educação do Distrito Federal. **Projeto Político-Pedagógico de 2022 da Escola Classe 12 de Sobradinho**. Brasília, 2022, p. 06. Disponível em: https://www.educacao.df.gov.br/wp-content/uploads/2021/07/ppp_ec_12_sobradinho.pdf. Acesso em: 14 set. 2022.

DISTRITO FEDERAL. Secretaria de Estado de Educação do Distrito Federal. **Projeto Político-Pedagógico de 2022 da Escola Classe 18 do Gama**. Brasília, 2022, p. 22-23. Disponível em: https://www.educacao.df.gov.br/wp-content/uploads/2021/07/ppp_ec_18_gama.pdf. Acesso em: 28 set. 2022.

DISTRITO FEDERAL. Secretaria de Estado de Educação do Distrito Federal. **Proposta Pedagógica – 2017/2019 da Escola Classe Cachoeirinha**. Brasília 2020. Disponível em: http://www.educacao.df.gov.br/wp-content/uploads/2020/07/pp_ec_cachoeirinha_sao_sebastiao.pdf. Acesso em: 14 jul. 2021.

FACEBOOK. **Centro de Ensino Especial 01 de Planaltina**, captura de imagem em: 21 jan.2019. Disponível em: <https://www.facebook.com/profile.php?id=100063256387974&sk=photos>. Acesso em: 28 set. 2022.

FACEBOOK. **Centro de Ensino Fundamental Queima Lençol**, captura de imagem em: 05 mar. 2018. Disponível em: <https://www.facebook.com/escolaintegral.queimalencol/photos/412899359153615/>. Acesso em: 26 set. 2022.

FACEBOOK. **Escola Classe 01 SHI-Sul**, captura de imagem em: 01 fev. 2019. Disponível em: <https://www.facebook.com/profile.php?id=100067099396631>. Acesso em: 14 set. 2022.

FACEBOOK. **Escola Classe 11 de Sobradinho**, captura de imagem em: 12 jul. 2013. Disponível em: <https://www.facebook.com/escolaclasse11desobradinho/photos/pb.100023131396867.-2207520000..648867915141923/?type=3>. Acesso em: 14 set. 2022.

FACEBOOK. **Escola Classe 18 do Gama**, captura de imagem em: 22 jul. 2022. Disponível em: <https://is.gd/SGNhyC>. Acesso em: 29 ago. 2022.

FACEBOOK. **Escola Classe 54 de Taguatinga**, captura de imagem em: 06 set. 2022. Disponível em: <https://www.facebook.com/photo/?fbid=600958121467199&set=a.600958078133870>. Acesso em: 14 set. 2022.

FOURSQUARE. **Centro de Ensino Especial 01 do Guar**, captura de imagem por Hugo B., em: 19 fev. 2019. Disponível em: <https://is.gd/zZ6MBH>. Acesso em: 27 set. 2022.

FOURSQUARE. **Escola Classe 04 do Cruzeiro**, captura de imagem por Brisa D., em: 17 out. 2013. Disponível em: <https://is.gd/IHAbs4>. Acesso em: 14 set. 2022.

FOURSQUARE. **Escola Classe 54 de Taguatinga**, [20--]. Disponível em: <https://is.gd/xPMda7>. Acesso em: 13 jul. 2021.

GOOGLE EARTH. **Centro de Ensino Fundamental Jata**, captura de imagem [20--]. Disponível em: <https://is.gd/TF9ysS>. Acesso em: 27 out. 2022.

GOOGLE EARTH. **Centro de Ensino Fundamental Queima Lenol**, captura de imagem [20--]. Disponível em: <https://is.gd/Ghzt65>. Acesso em: 27 out. 2022.

GOOGLE EARTH. **Escola Classe 03 do Guar**, captura de imagem [20--]. Disponível em: <https://is.gd/JO019y>. Acesso em: 27 set. 2022.

GOOGLE EARTH. **Escola Classe 04 do Cruzeiro**, captura de imagem [20--]. Disponível em: <https://is.gd/J3xgf4>. Acesso em: 27 out. 2022.

GOOGLE EARTH. **Escola Classe 05 do Cruzeiro**, captura de imagem [20--]. Disponível em: <https://is.gd/ghzyKi>. Acesso em: 28 set. 2022.

GOOGLE EARTH. **Escola Classe Mestre D'Armas**, captura de imagem [20--]. Disponível em: <https://is.gd/WMRid9>. Acesso em: 28 set. 2022.

GOOGLE MAPS. **Centro de Educao Infantil 02 de Taguatinga**, captura de imagem em: jun. 2015. Disponível em: <https://is.gd/OpWvqO>. Acesso em: 13 jul. 2021.

GOOGLE MAPS. **Centro de Educao Infantil 02 de Taguatinga**, captura de imagem em: ago. 2021. Disponível em: <https://is.gd/K7iBin>. Acesso em: 28 set. 2022.

GOOGLE MAPS. **Centro de Ensino Especial 01 de Planaltina**, captura de imagem em: maio 2019. Disponível em: <https://is.gd/h1mboY>. Acesso em: 13 jul. 2021.

GOOGLE MAPS. **Centro de Ensino Especial 01 do Guar**, captura de imagem por Selma Lopes, em: jun. 2018. Disponível em: <https://is.gd/5N3UgQ>. Acesso em: 13 jul. 2021.

GOOGLE MAPS. **Centro de Ensino Fundamental Jata**, captura de imagem em: abr. 2022. Disponível em: <https://is.gd/fBQFq9>. Acesso em: 28 set. 2022.

GOOGLE MAPS. **Centro de Ensino Mdio Paulo Freire**, captura de imagem em: mar. 2020. Disponível em: <https://is.gd/t1jZbp>. Acesso em: 06 jul. 2021.

GOOGLE MAPS. **Centro Educacional do Lago**, captura de imagem por Vtor Rios Valdez, em: abr. 2019. Disponível em: <https://is.gd/OdVDXA>. Acesso em: 06 jul. 2021.

GOOGLE MAPS. **Escola Classe 01 SHI-SUL**, captura de imagem em: maio 2019. Disponível em: <https://is.gd/2dBz4U>. Acesso em: 06 jul. 2021.

GOOGLE MAPS. **Escola Classe 03 do Guar**, captura de imagem por Roberto Pereira Matos, em: fev. 2021. Disponível em: <https://is.gd/vX2Ob3>. Acesso em: 13 jul. 2021.

GOOGLE MAPS. **Escola Classe 04 do Cruzeiro**, captura de imagem por Pedro Henrique Hossoe, em: jul. 2019. Disponível em: <https://is.gd/gJoEFq>. Acesso em: 08 set. 2022.

GOOGLE MAPS. **Escola Classe 04 do Cruzeiro**, captura de imagem por Pedro Henrique Hossoe, em: 25 jun. 2021. Disponível em: <https://is.gd/NvspKx>. Acesso em: 06 jul. 2021.

GOOGLE MAPS. **Escola Classe 05 do Cruzeiro**, captura de imagem por Pedro Henrique Hossoe, em: 27 jun. 2021. Disponível em: <https://is.gd/hCO1PA>. Acesso em: 06 jul. 2021.

GOOGLE MAPS. **Escola Classe 11 de Sobradinho**, captura de imagem em: mar. 2020. Disponível em: <https://is.gd/qZ20Z2>. Acesso em: 13 jul. 2021.

GOOGLE MAPS. **Escola Classe 12 de Sobradinho**, captura de imagem em: out. 2017. Disponível em: <https://is.gd/Lja5Wv>. Acesso em: 28 set. 2022.

GOOGLE MAPS. **Escola Classe 12 de Sobradinho**, captura de imagem em: maio 2019. Disponível em: <https://is.gd/kuXo23>. Acesso em: 13 jul. 2021.

GOOGLE MAPS. **Escola Classe 12 de Sobradinho**, captura de imagem por Emerson Willer, em: maio 2022. Disponível em: <https://is.gd/tqD6FR>. Acesso em: 14 set. 2022.

GOOGLE MAPS. **Escola Classe 17 do Gama**, captura de imagem em: nov. 2013. Disponível em: <https://is.gd/7uQDxA>. Acesso em: 15 jul. 2021.

GOOGLE MAPS. **Escola Classe 17 do Gama**, captura de imagem em: abr. 2022. Disponível em: <https://is.gd/Ai84ks>. Acesso em: 14 set. 2022.

GOOGLE MAPS. **Escola Classe 18 do Gama**, captura de imagem por Christophe Vieira, em: nov. 2020. Disponível em: <https://is.gd/CURgwh>. Acesso em: 15 jul. 2021.

GOOGLE MAPS. **Escola Classe 54 de Taguatinga**, captura de imagem em: mar. 2020. Disponível em: <https://is.gd/axUuB3>. Acesso em: 13 jul. 2021.

GOOGLE MAPS. **Escola Classe Mestre D'Armas**, captura de imagem por Amauri Portela, em: abr. 2017. Disponível em: <https://is.gd/Ms5bei>. Acesso em: 13 jul. 2021.

INSTAGRAM. **Escola Classe 01 SHI-Sul**, captura de imagem por Gina Vieira Ponte, em: 12 abr. 2019. Disponível em: <https://www.instagram.com/p/BwK6kQVgRZr/>. Acesso em: 14 set. 2022.

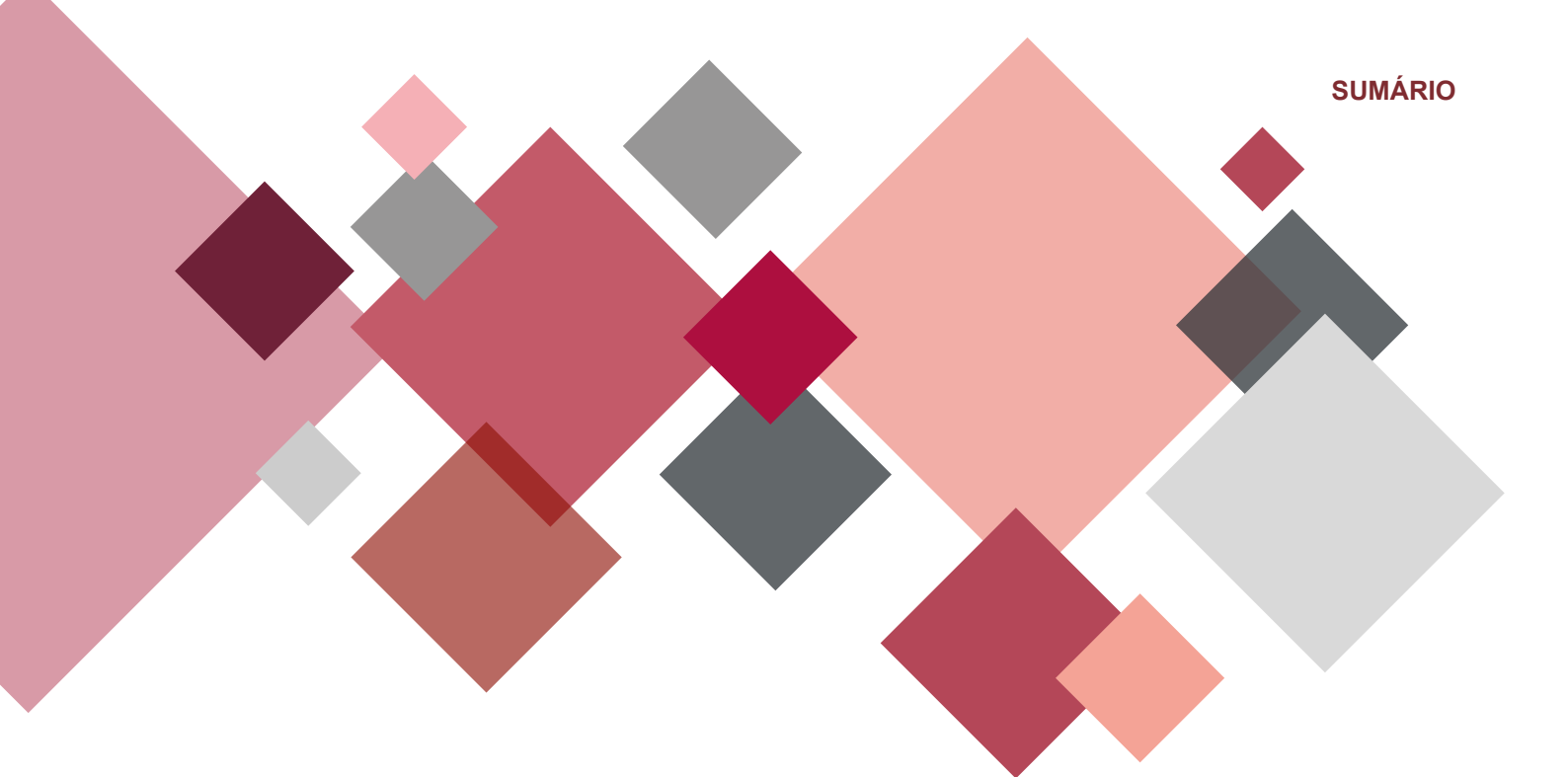

Escolas que iniciaram as atividades em 1971

Escola Classe 10 de Sobradinho

Criada pelo Decreto nº 1.546 - GDF, de 16/12/1970, como *Escola-Classe nº 10*



Fonte: GOOGLE MAPS, 2019.

Código do Inep:
53005651

Endereço:
Quadra 02, Conjunto C-8, Lote E

Região Administrativa:
Sobradinho

Localização:
Urbana

Regional de Ensino:
Sobradinho

Situação de Funcionamento:
Ativa

Coordenadas:
-15.658897, -47.796955

Fonte: BRASIL, Censo Escolar da Educação Básica, 2021.

Histórico

Ato de Criação: Decreto nº 1.546 - GDF, de 16/12/1970; DF 191, de 17/12/1970, p. 01		1ª Diretora: Maria Divina Peixoto Souto Burigo	Início das Atividades: 10 de fevereiro de 1971
			Inauguração: 02 de setembro de 1970
	Denominação	Legislação	Transformação / Alteração
1	Escola-Classe nº 10 (Conforme Decreto nº 1.546 – GDF)	Parecer nº 88 - CEDF, de 30/11/1970; DF 09, de 19/01/1971, p. 14	Opinou favorável a instalação e funcionamento da unidade de ensino
2	Escola-Classe nº 10	Decreto nº 1.628 - GDF, de 04/03/1971; DF 34, de 05/03/1971, p. 04-06	Passa a ser administrada pela Fundação Educacional do Distrito Federal
3	Escola Classe nº 10 (Conforme Resolução nº 95 – CD)	Resolução nº 95 - CD, de 21/10/1976; DODF 30, Suplemento de 11/02/1977, anexo III, p. 01-81 - homologada pelo Decreto nº 3.547 - GDF, de 03/01/1977; DODF 30, Suplemento de 11/02/1977, anexo III, p. 01	Escola Classe 10 de Sobradinho
4	Escola Classe 10 de Sobradinho	Instrução nº 71 - DEX., de 29/01/1980; Atos Normativos da FEDF, v. III, p. 1.239	Vincula ao Complexo Escolar "A" de Sobradinho
5	Escola Classe 10 de Sobradinho	Portaria nº 17 - SEC, de 07/07/1980; DODF 129, Suplemento de 10/07/1980, p. 07-09	Concede reconhecimento aos estabelecimentos oficiais de ensino mantidos pela FEDF
6	Escola Classe 10 de Sobradinho	Resolução nº 2.391 - CD, de 29/06/1988; DODF 177, de 16/09/1988, p. 09	Extingue o Complexo Escolar "A" de Sobradinho e vincula a escola à Regional de Ensino de Sobradinho
7	Escola Classe 10 de Sobradinho	Portaria nº 129 - SEE, de 18/07/2000; DODF 137, de 19/07/2000, p. 13-22 - autorizada pela Resolução nº 6.854 - CD, de 09/05/2000; DODF 101, de 29/05/2000, p. 09	Escola Classe 10 de Sobradinho (Mantém a mesma denominação)

	Denominação	Legislação	Transformação / Alteração
8	Escola Classe 10 de Sobradinho	Decreto nº 21.397 - GDF, de 31/07/2000; DODF 146, de 01/08/2000, p. 54-59	Passa a integrar a estrutura orgânica da Secretaria de Estado de Educação
9	Escola Classe 10 de Sobradinho	Portaria nº 03 - SEE, de 12/01/2004; DODF 14, de 21/01/2004, p. 10-14	Credencia as instituições educacionais em funcionamento, mantidas pelo poder público do Distrito Federal - Secretaria de Estado de Educação

Fonte: DISTRITO FEDERAL, v. I, 1985, p. 325; DODF; SINJ-DF.



EC 10 de Sobradinho



Fonte: DISTRITO FEDERAL, 2020.



Fonte: DISTRITO FEDERAL, 2020.



Fonte: GOOGLE EARTH, [20--].

Centro de Ensino Fundamental 405 Sul

Criado pela Instrução nº 11 - Pres., de 24/06/1971, como *Escola-Classe da SQS 405*

Código do Inep:
53001702

Endereço:
Quadra SQS 405, Área Especial

Região Administrativa:
Brasília

Localização:
Urbana

Regional de Ensino:
Plano Piloto

Situação de Funcionamento:
Ativa

Coordenadas:
-15.8159293, -47.8921727



Fonte: DISTRITO FEDERAL, 2020.

Fonte: BRASIL, Censo Escolar da Educação Básica, 2021.

Histórico

Ato de Criação:
Instrução nº 11 - Pres., de 24/06/1971; DF 96, de 30/06/1971, p. 08

1ª Diretora:
Cleusa Viana Pereira Lima

Início das Atividades:
24 de fevereiro de 1971

Inauguração:
Não há informação

	Denominação	Legislação	Transformação / Alteração
1	Escola-Classe da SQS 405 (Conforme Instrução nº 11 – Pres.)	Parecer nº 63 - CEDF, de 31/05/1971, homologado em 14/06/1971; DF 103, de 13/07/1971, p. 14	Aprova o funcionamento da unidade de ensino
2	Escola Classe da SQS 405 (Conforme Resolução nº 95 – CD)	Resolução nº 95 - CD, de 21/10/1976; DODF 30, Suplemento de 11/02/1977, anexo III, p. 01-81 - homologada pelo Decreto nº 3.547 - GDF, de 03/01/1977; DODF 30, Suplemento de 11/02/1977, anexo III, p. 01	Escola Classe 405 Sul
3	Escola Classe 405 Sul	Instrução nº 67 - DEx., de 29/01/1980; Atos Normativos da FEDF, v. III, p. 1.232	Vincula ao Complexo Escolar "A" de Brasília
4	Escola Classe 405 Sul	Portaria nº 17 - SEC, de 07/07/1980; DODF 129, Suplemento de 10/07/1980, p. 07-09	Concede reconhecimento aos estabelecimentos oficiais de ensino mantidos pela FEDF
5	Escola Classe 405 Sul	Resolução nº 2.391 - CD, de 29/06/1988; DODF 177, de 16/09/1988, p. 09	Extingue o Complexo Escolar "A" de Brasília e vincula a escola à Regional de Ensino do Plano Piloto e do Cruzeiro, hoje Regional de Ensino do Plano Piloto
6	Escola Classe 405 Sul	Portaria nº 129 - SEE, de 18/07/2000; DODF 137, de 19/07/2000, p. 13-22 - autorizada pela Resolução nº 6.854 - CD, de 09/05/2000; DODF 101, de 29/05/2000, p. 09	Escola Classe 405 Sul (Mantém a mesma denominação)

	Denominação	Legislação	Transformação / Alteração
7	Escola Classe 405 Sul	Decreto nº 21.397 - GDF, de 31/07/2000; DODF 146, de 01/08/2000, p. 54-59	Passa a integrar a estrutura orgânica da Secretaria de Estado de Educação
8	Escola Classe 405 Sul	Portaria nº 03 - SEE, de 12/01/2004; DODF 14, de 21/01/2004, p. 10-14	Credencia as instituições educacionais em funcionamento, mantidas pelo poder público do Distrito Federal - Secretaria de Estado de Educação
9	Escola Classe 405 Sul	Portaria nº 493 - SEE, de 09/12/2009; DODF 238, de 10/12/2009, p. 06	Centro de Ensino Fundamental 405 Sul

Fonte: DISTRITO FEDERAL, v. I, 1985, p. 75; DODF; SINJ-DF.



CEF 405 Sul



Fonte: FACEBOOK, 2022.

De acordo com o livro Escolas da FEDF, “os primeiros alunos desta escola foram matriculados em 15 de fevereiro de 1971, utilizando-se, para tanto, das instalações da Escola Classe 206 Sul e do Colégio dos Estados, na Av. L-2 Sul, onde funcionaria provisoriamente.

As aulas se iniciaram em 24 de fevereiro, sob a direção da Professora Cleusa Viana Pereira Lima.

Em 25 de março do mesmo ano, a escola se transferiu para a sua sede definitiva na SQS 405, ainda em construção” (DISTRITO FEDERAL, v. I, 1985, p. 75).

Segundo a Proposta Pedagógica desta escola, o nome da primeira diretora era Ana Pereira Leal e Costa, e sua direção se deu durante o período de 1971-1977 (DISTRITO FEDERAL, 2020e, p. 10).



Fonte: FACEBOOK, 2022.

Escola Classe 111 Sul

Criada pela Instrução nº 11 - Pres., de 24/06/1971, como *Escola-Classe da SQS 111*



Fonte: GOOGLE MAPS, 2013.

Código do Inep:
53001494

Endereço:
Quadra SQS 111, Área Especial S/N

Região Administrativa:
Brasília

Localização:
Urbana

Regional de Ensino:
Plano Piloto

Situação de Funcionamento:
Ativa

Coordenadas:
-15.8231771, -47.9120784

Fonte: BRASIL, Censo Escolar da Educação Básica, 2021.

Histórico

Ato de Criação:

Instrução nº 11 - Pres., de 24/06/1971; DF 96, de 30/06/1971, p. 08

1ª Diretora:

Ana Bernadete de Matos Silva

Início das Atividades:
Fevereiro de 1971

Inauguração:
25 de agosto de 1971

	Denominação	Legislação	Transformação / Alteração
1	Escola-Classe da SQS 111 (Conforme Instrução nº 11 – Pres.)	Parecer nº 63 - CEDF, de 31/05/1971, homologado em 14/06/1971; DF 103, de 13/07/1971, p. 14	Autoriza o funcionamento da unidade de ensino
2	Escola Classe da SQS 111 (Conforme Resolução nº 95 – CD)	Resolução nº 95 - CD, de 21/10/1976; DODF 30, Suplemento de 11/02/1977, anexo III, p. 01-81 - homologada pelo Decreto nº 3.547 - GDF, de 03/01/1977; DODF 30, Suplemento de 11/02/1977, anexo III, p. 01	Escola Classe 111 Sul
3	Escola Classe 111 Sul	Instrução nº 67 - DEx., de 29/01/1980; Atos Normativos da FEDF, v. III, p. 1.232	Vincula ao Complexo Escolar "A" de Brasília
4	Escola Classe 111 Sul	Portaria nº 17 - SEC, de 07/07/1980; DODF 129, Suplemento de 10/07/1980, p. 07-09	Concede reconhecimento aos estabelecimentos oficiais de ensino mantidos pela FEDF
5	Escola Classe 111 Sul	Resolução nº 2.391 - CD, de 29/06/1988; DODF 177, de 16/09/1988, p. 09	Extingue o Complexo Escolar "A" de Brasília e vincula a escola à Regional de Ensino do Plano Piloto e do Cruzeiro, hoje Regional de Ensino do Plano Piloto
6	Escola Classe 111 Sul	Portaria nº 129 - SEE, de 18/07/2000; DODF 137, de 19/07/2000, p. 13-22 - autorizada pela Resolução nº 6.854 - CD, de 09/05/2000; DODF 101, de 29/05/2000, p. 09	Escola Classe 111 Sul (Mantém a mesma denominação)

	Denominação	Legislação	Transformação / Alteração
7	Escola Classe 111 Sul	Decreto nº 21.397 - GDF, de 31/07/2000; DODF 146, de 01/08/2000, p. 54-59	Passa a integrar a estrutura orgânica da Secretaria de Estado de Educação
8	Escola Classe 111 Sul	Portaria nº 03 - SEE, de 12/01/2004; DODF 14, de 21/01/2004, p. 10-14	Credencia as instituições educacionais em funcionamento, mantidas pelo poder público do Distrito Federal - Secretaria de Estado de Educação

Fonte: DISTRITO FEDERAL, v. I, 1985, p. 49; DODF; SINJ-DF.



EC 111 Sul

De acordo com o livro Escolas da FEDF, este estabelecimento de ensino teve suas atividades iniciadas em fevereiro de 1971, funcionando provisoriamente nas dependências da Escola Classe 113 Sul, onde funcionou até 24 de agosto de 1971 (DISTRITO FEDERAL, v. I, 1985, p. 49).



Fonte: GLOBO.COM-G1, 2015.



Fonte: GLOBO.COM-G1, 2013.

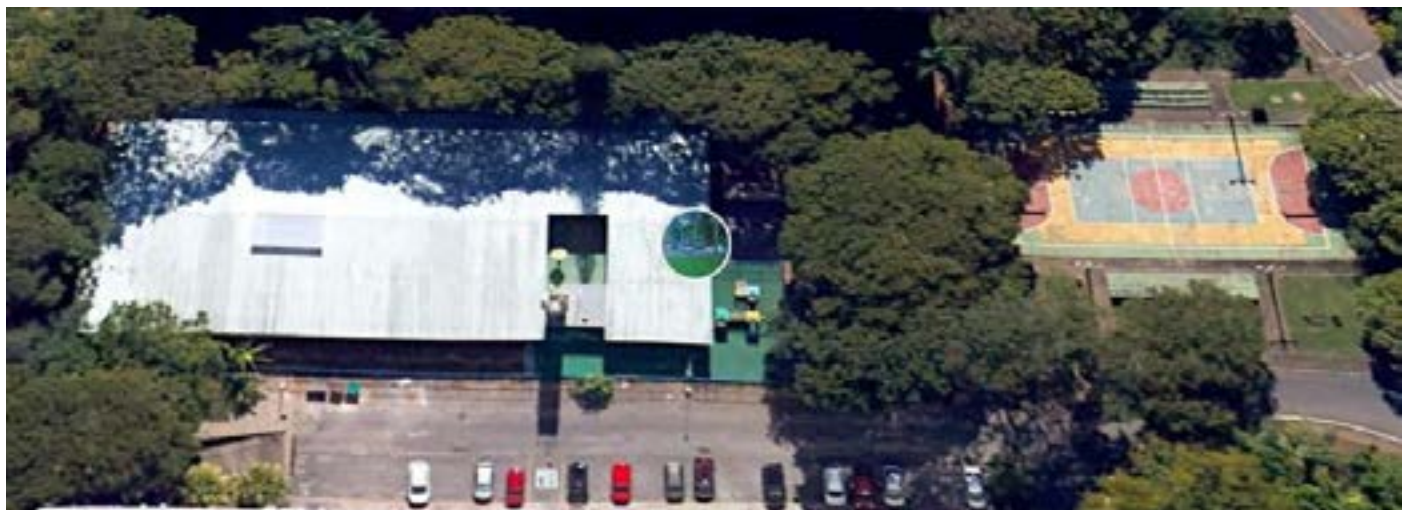

Fonte: GOOGLE EARTH, [20--].

Escola Classe 19 do Gama

Criada pela Instrução nº 11 - Pres., de 24/06/1971, como *Escola-Classe nº 19*

Código do Inep:
53002962

Endereço:
Quadra Entrequadra 30/49, Área Especial 01

Região Administrativa:
Gama

Localização:
Urbana

Regional de Ensino:
Gama

Situação de Funcionamento:
Ativa

Coordenadas:
-16.025690, -48.051100



Fonte: GOOGLE MAPS, 2019.

Fonte: BRASIL, Censo Escolar da Educação Básica, 2021.

Histórico

Ato de Criação: Instrução nº 11 - Pres., de 24/06/1971; DF 96, de 30/06/1971, p. 08		1ª Diretora: Alaide Dutra Amaral	Início das Atividades: Fevereiro de 1971
			Inauguração: Não há informação
	Denominação	Legislação	Transformação / Alteração
1	Escola-Classe nº 19 (Conforme Instrução nº 11 – Pres.)	Parecer nº 63 - CEDF, de 31/05/1971, homologado em 14/06/1971; DF 103, de 13/07/1971, p. 14	Aprova o funcionamento da unidade de ensino
2	Escola Classe nº 19 (Conforme Resolução nº 95 – CD)	Resolução nº 95 - CD, de 21/10/1976; DODF 30, Suplemento de 11/02/1977, anexo III, p. 01-81 - homologada pelo Decreto nº 3.547 - GDF, de 03/01/1977; DODF 30, Suplemento de 11/02/1977, anexo III, p. 01	Escola Classe 19 do Gama
3	Escola Classe 19 do Gama	Instrução nº 69 - DEx., de 29/01/1980; Atos Normativos da FEDF, v. III, p. 1.236	Vincula ao Complexo Escolar "A" do Gama
4	Escola Classe 19 do Gama	Portaria nº 17 - SEC, de 07/07/1980; DODF 129, Suplemento de 10/07/1980, p. 07-09	Concede reconhecimento aos estabelecimentos oficiais de ensino mantidos pela FEDF
5	Escola Classe 19 do Gama	Resolução nº 2.391 - CD, de 29/06/1988; DODF 177, de 16/09/1988, p. 09	Extingue o Complexo Escolar "A" do Gama e vincula a escola à Regional de Ensino do Gama
6	Escola Classe 19 do Gama	Portaria nº 129 - SEE, de 18/07/2000; DODF 137, de 19/07/2000, p. 13-22 - autorizada pela Resolução nº 6.854 - CD, de 09/05/2000; DODF 101, de 29/05/2000, p. 09	Escola Classe 19 do Gama (Mantém a mesma denominação)
7	Escola Classe 19 do Gama	Decreto nº 21.397 - GDF, de 31/07/2000; DODF 146, de 01/08/2000, p. 54-59	Passa a integrar a estrutura orgânica da Secretaria de Estado de Educação

	Denominação	Legislação	Transformação / Alteração
8	Escola Classe 19 do Gama	Portaria nº 03 - SEE, de 12/01/2004; DODF 14, de 21/01/2004, p. 10-14	Credencia as instituições educacionais em funcionamento, mantidas pelo poder público do Distrito Federal - Secretaria de Estado de Educação

Fonte: DISTRITO FEDERAL, v. II, 1985, p. 193; DODF; SINJ-DF.



EC 19 do Gama

Conforme descreve no livro *Escolas da FEDF*, as atividades desta unidade de ensino tiveram início em fevereiro de 1971, no prédio da Escola Classe nº 1, onde funcionou, provisoriamente, até junho de 1971, quando a escola passou a funcionar em prédio próprio entregue pela FEDF, cujo início da construção se deu no ano anterior. A primeira direção em sede própria foi da Professora Alaíde Dutra Amaral (DISTRITO FEDERAL, v. I, 1985, p. 193).

Segundo o Memorando nº 201, de 01 dezembro de 2015, encaminhado pela Gerência de Planejamento, Acompanhamento e Avaliação Educacional do Gama - GPAV, em resposta à Circular nº 73/2015 – SUPLAV, esta Unidade Escolar informou que sua primeira Diretora foi Alaíde Dutra Borges.



Fonte: DISTRITO FEDERAL, 2019.



Fonte: GOOGLE EARTH, [20--].

Centro de Ensino Fundamental 214 Sul

Criado pela Instrução nº 11 - Pres., de 24/06/1971, como *Escola-Classe da SQS 214*



Código do Inep:
53001567

Endereço:
Quadra SQS 214, Área Especial S/N

Região Administrativa:
Brasília

Localização:
Urbana

Regional de Ensino:
Plano Piloto

Situação de Funcionamento:
Ativa

Coordenadas:
-15.8322929, -47.9177738

Fonte: GOOGLE MAPS, 2017.

Fonte: BRASIL, Censo Escolar da Educação Básica, 2021.

Histórico

Ato de Criação: Instrução nº 11 - Pres., de 24/06/1971; DF 96, de 30/06/1971, p. 08		1ª Diretora: Walda Orlanda M. Philippi	Início das Atividades: 1º de março de 1971
			Inauguração: 25 de agosto de 1971
	Denominação	Legislação	Transformação / Alteração
1	Escola-Classe da SQS 214 (Conforme Instrução nº 11 – Pres.)	Parecer nº 63 - CEDF, de 31/05/1971, homologado em 14/06/1971; DF 103, de 13/07/1971, p. 14	Aprova o funcionamento da unidade de ensino
2	Escola Classe da SQS 214 (Conforme Resolução nº 95 – CD)	Resolução nº 95 - CD, de 21/10/1976; DODF 30, Suplemento de 11/02/1977, anexo III, p. 01-81 - homologada pelo Decreto nº 3.547 - GDF, de 03/01/1977; DODF 30, Suplemento de 11/02/1977, anexo III, p. 01	Escola Classe 214 Sul
3	Escola Classe 214 Sul	Instrução nº 67 - DEx., de 29/01/1980; Atos Normativos da FEDF, v. III, p. 1.232	Vincula ao Complexo Escolar "A" de Brasília
4	Escola Classe 214 Sul	Portaria nº 17 - SEC, de 07/07/1980; DODF 129, Suplemento de 10/07/1980, p. 07-09	Concede reconhecimento aos estabelecimentos oficiais de ensino mantidos pela FEDF
5	Escola Classe 214 Sul	Resolução nº 2.391 - CD, de 29/06/1988; DODF 177, de 16/09/1988, p. 09	Extingue o Complexo Escolar "A" de Brasília e vincula a escola à Regional de Ensino do Plano Piloto e do Cruzeiro, hoje Regional de Ensino do Plano Piloto
6	Escola Classe 214 Sul	Portaria nº 129 - SEE, de 18/07/2000; DODF 137, de 19/07/2000, p. 13-22 - autorizada pela Resolução nº 6.854 - CD, de 09/05/2000; DODF 101, de 29/05/2000, p. 09	Escola Classe 214 Sul (Mantém a mesma denominação)

	Denominação	Legislação	Transformação / Alteração
7	Escola Classe 214 Sul	Decreto nº 21.397 - GDF, de 31/07/2000; DODF 146, de 01/08/2000, p. 54-59	Passa a integrar a estrutura orgânica da Secretaria de Estado de Educação
8	Escola Classe 214 Sul	Portaria nº 03 - SEE, de 12/01/2004; DODF 14, de 21/01/2004, p. 10-14	Credencia as instituições educacionais em funcionamento, mantidas pelo poder público do Distrito Federal - Secretaria de Estado de Educação
9	Escola Classe 214 Sul	Portaria nº 10 - SEE, de 03/02/2010; DODF 25, de 04/02/2010, p. 08	Centro de Ensino Fundamental 214 Sul

Fonte: DISTRITO FEDERAL, v. I, 1985, p. 61; DODF; SINJ-DF.



CEF 214 Sul



Fonte: GOOGLE MAPS, 2019.



Fonte: BLOGSPOT, 2020.



Fonte: GOOGLE EARTH, [20--].

Centro Educacional GISNO

Criado pelo Decreto nº 1.620 - GDF, de 01/03/1971, como *Ginásio do Setor Noroeste - GISNO*

Código do Inep:
53001044

Endereço:
Quadra SGAN 907, Módulo A

Região Administrativa:
Brasília

Localização:
Urbana

Regional de Ensino:
Plano Piloto

Situação de Funcionamento:
Ativa

Coordenadas:
-15.7692689, -47.894654



Fonte: GOOGLE MAPS, 2014.

Fonte: BRASIL, Censo Escolar da Educação Básica, 2021.

Histórico

Ato de Criação:
Decreto nº 1.620 - GDF, de 01/03/1971; DF 31, de 02/03/1971, p. 04

1ª Diretora:
Ezilda Tereza Rocha Pereira

Início das Atividades:
22 de março de 1971

Inauguração:
12 de dezembro de 1971

	Denominação	Legislação	Transformação / Alteração
1	Ginásio do Setor Noroeste - GISNO	Decreto nº 1.628 - GDF, de 04/03/1971; DF 34, de 05/03/1971, p. 04-06	Passa a ser administrado pela Fundação Educacional do Distrito Federal
2	Ginásio do Setor Noroeste - GISNO	Resolução nº 33 - CD, de 10/12/1971; DF 200, Suplemento de 31/12/1971, p. 08-09	Ginásio do Setor Noroeste – GISNO (Relacionado)
3	Ginásio do Setor Noroeste - GISNO	Resolução nº 95 - CD, de 21/10/1976; DODF 30, Suplemento de 11/02/1977, anexo III, p. 01-81 - homologada pelo Decreto nº 3.547 - GDF, de 03/01/1977; DODF 30, Suplemento de 11/02/1977, anexo III, p. 01	Centro Educacional 02 de Brasília Norte
4	Centro Educacional 02 de Brasília Norte	Parecer nº 60 - CEDF, de 10/08/1977, homologado em 23/08/1977; DODF 173, de 09/09/1977, p. 06	Aprova o plano de funcionamento da unidade de ensino
5	Centro Educacional 02 de Brasília Norte	Resolução nº 174 - CD, de 10/10/1979; DODF 198, de 17/10/1979, p. 12	Centro Educacional GISNO
6	Centro Educacional GISNO	Instrução nº 68 - DEx., de 29/01/1980; Atos Normativos da FEDF, v. III, p 1.235	Vincula ao Complexo Escolar "B" de Brasília
7	Centro Educacional GISNO	Portaria nº 17 - SEC, de 07/07/1980; DODF 129, Suplemento de 10/07/1980, p. 07-09	Concede reconhecimento aos estabelecimentos oficiais de ensino mantidos pela FEDF

	Denominação	Legislação	Transformação / Alteração
8	Centro Educacional GISNO	Resolução nº 2.391 - CD, de 29/06/1988; DODF 177, de 16/09/1988, p. 09	Extingue o Complexo Escolar "B" de Brasília e vincula a escola à Regional de Ensino do Plano Piloto e do Cruzeiro, hoje Regional de Ensino do Plano Piloto
9	Centro Educacional GISNO	Portaria nº 129 - SEE, de 18/07/2000; DODF 137, de 19/07/2000, p. 13-22 - autorizada pela Resolução nº 6.854 - CD, de 09/05/2000; DODF 101, de 29/05/2000, p. 09	Centro Educacional GISNO (Mantém a mesma denominação)
10	Centro Educacional GISNO	Decreto nº 21.397 - GDF, de 31/07/2000; DODF 146, de 01/08/2000, p. 54-59	Passa a integrar a estrutura orgânica da Secretaria de Estado de Educação
11	Centro Educacional GISNO	Portaria nº 03 - SEE, de 12/01/2004; DODF 14, de 21/01/2004, p. 10-14	Credencia as instituições educacionais em funcionamento, mantidas pelo poder público do Distrito Federal - Secretaria de Estado de Educação

Fonte: DISTRITO FEDERAL, v. I, 1985, p. 181; DODF; SINJ-DF.



CED GISNO

O Ginásio do Setor Noroeste (GISNO) foi criado em primeiro de março de 1971 pelo Decreto nº 1.620, iniciando suas atividades em 22 de março do mesmo ano, em prédio alocado pela FEDF, na sede da Congregação da Sagrada Família, localizada na quadra 906. Sua sede definitiva foi construída entre os anos de 1970 e 1971, sendo inaugurada em 12 de dezembro de 1971 (DISTRITO FEDERAL, v. I, 1985, p. 181; DISTRITO FEDERAL, 2019, p. 08).



Fonte: GOOGLE MAPS, 2014.

O Parecer 60/77-CEDF, Boletim 12, p. 187-189, informa que o Centro Educacional 02 de Brasília Norte fora anteriormente o Ginásio do Setor Noroeste, sendo hoje o Centro Educacional GISNO:

Em 15.06.1977 a Coordenação do Complexo Escolar "C" por ofício à Diretora do DGP, encaminha o Plano de Funcionamento do Centro Educacional 02-Brasília - Norte, antigo Ginásio do Setor Noroeste, para os devidos fins.

Fonte: DISTRITO FEDERAL, 1977, p. 187-189.



Fonte: GOOGLE EARTH, [20--].

Material extraído do acervo do Projeto “Memória da Educação do Distrito Federal” realizado pela Secretaria de Educação do Distrito Federal, com a colaboração da Secretaria de Cultura, na década de 1990.

Síntese Histórica dos Estabelecimentos de Ensino do Departamento de Ensino de 2º grau

GINÁSIO DO SETOR NOROESTE
- G I S N O -

Criado pelo Decreto nº 1.620 de 01/03/71, iniciou suas atividades em 15/03/71. No dia 12/12/71 foi instalado em prédio próprio. Pelo Decreto nº 1.620 de 04/03/71 passou a ser administrado pela FEDF.

Elaborado pelo Departamento Geral de Pedagogia da FEDF, em 30/07/1972.

Fonte: Acervo da SEEDF/SUPLAV/UNIS/DINFE.

Aniversário do Ginásio do Setor Noroeste - GISNO - 1976



Foto: Autor desconhecido.

Fonte: Acervo da SEEDF/SUPLAV/UNIS/DINFE.

Escola Classe 01 de Ceilândia

Criada pela Instrução nº 11 - Pres., de 24/06/1971, como *Escola-Classe nº 31 (Taguatinga)*



Fonte: BLOGGER.COM, 2012.

Código do Inep:
53007646

Endereço:
Quadra EQNM 23/25, Área Especial, S/N

Região Administrativa:
Ceilândia

Localização:
Urbana

Regional de Ensino:
Ceilândia

Situação de Funcionamento:
Ativa

Coordenadas:
-15.833611, -48.091960

Fonte: BRASIL, Censo Escolar da Educação Básica, 2021.

Histórico

Ato de Criação: Instrução nº 11 - Pres., de 24/06/1971; DF 96, de 30/06/1971, p. 08		1ª Diretora: Maria Aparecida de Souza Silva	Início das Atividades: 07 de maio de 1971
			Inauguração: 11 de maio de 1971
	Denominação	Legislação	Transformação / Alteração
1	Escola-Classe nº 31 (Taguatinga) (Conforme Instrução nº 11 – Pres.)	Parecer nº 63 - CEDF, de 31/05/1971, homologado em 14/06/1971; DF 103, de 13/07/1971, p. 14	Autoriza o funcionamento da unidade de ensino
2	Escola Classe nº 31 (Taguatinga) (Conforme Resolução nº 95 – CD)	Resolução nº 95 - CD, de 21/10/1976; DODF 30, Suplemento de 11/02/1977, anexo III, p. 01-81 - homologada pelo Decreto nº 3.547 - GDF, de 03/01/1977; DODF 30, Suplemento de 11/02/1977, anexo III, p. 01	Escola Classe 01 de Ceilândia
3	Escola Classe 01 de Ceilândia	Instrução nº 62 - DEx., de 29/01/1980; Atos Normativos da FEDF, v. III, p. 1.225	Vincula ao Complexo Escolar "A" de Ceilândia
4	Escola Classe 01 de Ceilândia	Portaria nº 17 - SEC, de 07/07/1980; DODF 129, Suplemento de 10/07/1980, p. 07-09	Concede reconhecimento aos estabelecimentos oficiais de ensino mantidos pela FEDF
5	Escola Classe 01 de Ceilândia	Resolução nº 2.391 - CD, de 29/06/1988; DODF 177, de 16/09/1988, p. 09	Extingue o Complexo Escolar "A" de Ceilândia e vincula a escola à Regional de Ensino de Ceilândia
6	Escola Classe 01 de Ceilândia	Portaria nº 129 - SEE, de 18/07/2000; DODF 137, de 19/07/2000, p. 13-22 - autorizada pela Resolução nº 6.854 - CD, de 09/05/2000; DODF 101, de 29/05/2000, p. 09	Escola Classe 01 de Ceilândia (Mantém a mesma denominação)
7	Escola Classe 01 de Ceilândia	Decreto nº 21.397 - GDF, de 31/07/2000; DODF 146, de 01/08/2000, p. 54-59	Passa a integrar a estrutura orgânica da Secretaria de Estado de Educação

	Denominação	Legislação	Transformação / Alteração
8	Escola Classe 01 de Ceilândia	Portaria nº 03 - SEE, de 12/01/2004; DODF 14, de 21/01/2004, p. 10-14	Credencia as instituições educacionais em funcionamento, mantidas pelo poder público do Distrito Federal - Secretaria de Estado de Educação

Fonte: DISTRITO FEDERAL, v. II, 1985, p. 41; DODF; SINJ-DF.



EC 01 de Ceilândia

A Região Administrativa de Ceilândia surgiu no início da década de 1970, em uma ação realizada pelo governo local cujo objetivo era erradicar as favelas existentes. Na ação, chamada de Campanha de Erradicação de Favelas - CEI, as remoções para a nova cidade foram iniciadas em 27 de março de 1971, estabelecendo essa data como sendo a de sua fundação, a partir da transferência de cerca de 80 mil moradores das favelas das Vilas do IAPI, Tenório, Esperança, Bernardo Sayão e Morro do Querosene (DISTRITO FEDERAL, 2015, p. 39).



Fonte: FACEBOOK, 2018.



Fonte: FACEBOOK, 2018.

Com essa remoção, e na necessidade de escolas para atenderem as famílias assentadas, a FEDF transferiu oito unidades de ensino de Taguatinga para Ceilândia (alterando assim suas denominações). Uma delas foi a Escola Classe nº 31 (Taguatinga), que passou a ser denominada Escola Classe 01 de Ceilândia.



Fonte: GOOGLE EARTH, [20--].

Escola Classe 22 do Gama

Criada pela Instrução nº 11 - Pres., de 24/06/1971, como *Escola-Classe nº 22*

Código do Inep:
53002997

Endereço:
Quadra Entrequadra 33/39, Área Especial

Região Administrativa:
Gama

Localização:
Urbana

Regional de Ensino:
Gama

Situação de Funcionamento:
Ativa

Coordenadas:
-16.023407, -48.066845



Fonte: GOOGLE MAPS, 2021.

Fonte: BRASIL, Censo Escolar da Educação Básica, 2021.

Histórico

Ato de Criação: Instrução nº 11 - Pres., de 24/06/1971; DF 96, de 30/06/1971, p. 08		1ª Diretora: Nilce Braga Monteiro Coelho	Início das Atividades: 13 de maio de 1971
			Inauguração: Não há informação
	Denominação	Legislação	Transformação / Alteração
1	Escola-Classe nº 22 (Conforme Instrução nº 11 – Pres.)	Parecer nº 63 - CEDF, de 31/05/1971, homologado em 14/06/1971; DF 103, de 13/07/1971, p. 14	Aprova o funcionamento da unidade de ensino
2	Escola Classe nº 22 (Conforme Resolução nº 95 – CD)	Resolução nº 95 - CD, de 21/10/1976; DODF 30, Suplemento de 11/02/1977, anexo III, p. 01-81 - homologada pelo Decreto nº 3.547 - GDF, de 03/01/1977; DODF 30, Suplemento de 11/02/1977, anexo III, p. 01	Escola Classe 22 do Gama
3	Escola Classe 22 do Gama	Instrução nº 69 - DEX., de 29/01/1980; Atos Normativos da FEDF, v. III, p. 1.236	Vincula ao Complexo Escolar "A" do Gama,
4	Escola Classe 22 do Gama	Portaria nº 17 - SEC, de 07/07/1980; DODF 129, Suplemento de 10/07/1980, p. 07-09	Concede reconhecimento aos estabelecimentos oficiais de ensino mantidos pela FEDF
5	Escola Classe 22 do Gama	Resolução nº 2.391 - CD, de 29/06/1988; DODF 177, de 16/09/1988, p. 09	Extingue o Complexo Escolar "A" do Gama e vincula a escola à Regional de Ensino do Gama
6	Escola Classe 22 do Gama	Portaria nº 129 - SEE, de 18/07/2000; DODF 137, de 19/07/2000, p. 13-22 - autorizada pela Resolução nº 6.854 - CD, de 09/05/2000; DODF 101, de 29/05/2000, p. 09	Escola Classe 22 do Gama (Mantém a mesma denominação)
7	Escola Classe 22 do Gama	Decreto nº 21.397 - GDF, de 31/07/2000; DODF 146, de 01/08/2000, p. 54-59	Passa a integrar a estrutura orgânica da Secretaria de Estado de Educação

	Denominação	Legislação	Transformação / Alteração
8	Escola Classe 22 do Gama	Portaria nº 03 - SEE, de 12/01/2004; DODF 14, de 21/01/2004, p. 10-14	Credencia as instituições educacionais em funcionamento, mantidas pelo poder público do Distrito Federal - Secretaria de Estado de Educação

Fonte: DISTRITO FEDERAL, v. II, 1985, p. 199; DODF; SINJ-DF.



EC 22 do Gama

Conforme descrito no livro Escolas da FEDF, “esta escola iniciou suas atividades nas dependências da Escola Classe 11 do Gama, no início de 1971. Passou a funcionar em sede própria, em 13 de maio desse mesmo ano, sob a direção da Professora Nilce Braga Monteiro Coelho” (DISTRITO FEDERAL, v. II, 1985, p. 199).



De acordo com o Projeto Político-Pedagógico de 2020 “a Escola Classe 22 do Gama iniciou suas atividades em 18 de agosto de 1971, sob a direção da professora Nilce Braga Coelho. Atendeu Educação Infantil, Anos Iniciais e Educação de Jovens e Adultos, essas modalidades de ensino estavam divididas nos três turnos: matutino, vespertino e noturno. [...]

No ano de 2013, por consequência da mobilização da comunidade e debilidade da estrutura do prédio, já constatada em anos anteriores pelos órgãos competentes, a escola foi transferida de local enquanto aguardava a reconstrução da nova sede. Foi estabelecida em prédio onde funcionava a Coordenação Regional de Ensino do Gama há mais ou menos 5 quilômetros do local de origem. [...]

Em abril de 2015, após dois anos em instalações provisórias, a escola retornou ao local de origem, com prédio reconstruído e espaço amplo” (DISTRITO FEDERAL, 2020a, p. 07-09).

Fonte: FACEBOOK, 2020.

Escola Classe 02 de Ceilândia

Criada pela Instrução nº 11 - Pres., de 24/06/1971, como *Escola-Classe nº 32 (Taguatinga)*

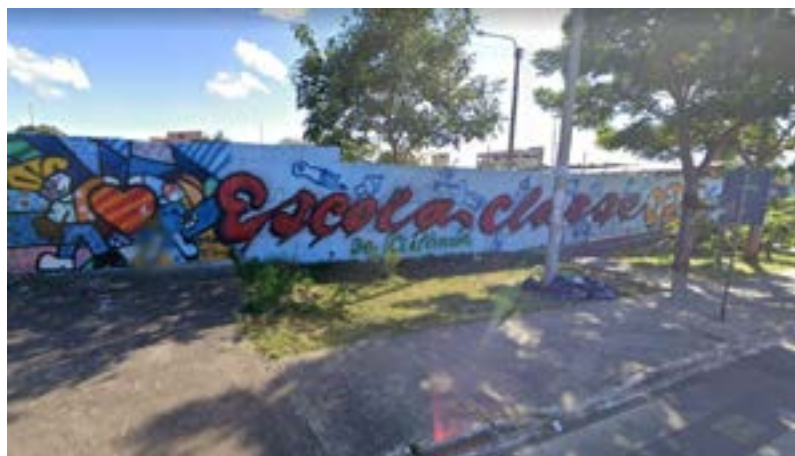

Fonte: GOOGLE MAPS, 2019.

Código do Inep:
53007654

Endereço:
Quadra EQNM 19/21, Área Especial, S/N

Região Administrativa:
Ceilândia

Localização:
Urbana

Regional de Ensino:
Ceilândia

Situação de Funcionamento:
Ativa

Coordenadas:
-15.823144, -48.095894

Fonte: BRASIL, Censo Escolar da Educação Básica, 2021.

Histórico

Ato de Criação: Instrução nº 11 - Pres., de 24/06/1971; DF 96, de 30/06/1971, p. 08		1ª Diretora: Ivone Gomes da Silva	Início das Atividades: 26 de maio de 1971
			Inauguração: 07 de maio de 1971
	Denominação	Legislação	Transformação / Alteração
1	Escola-Classe nº 32 (Taguatinga) (Conforme Instrução nº 11 – Pres.)	Parecer nº 63 - CEDF, de 31/05/1971, homologado em 14/06/1971; DF 103, de 13/07/1971, p. 14	Autoriza o funcionamento da unidade de ensino
2	Escola Classe nº 32 (Taguatinga) (Conforme Resolução nº 95 – CD)	Resolução nº 95 - CD, de 21/10/1976; DODF 30, Suplemento de 11/02/1977, anexo III, p. 01-81 - homologada pelo Decreto nº 3.547 - GDF, de 03/01/1977; DODF 30, Suplemento de 11/02/1977, anexo III, p. 01	Escola Classe 02 de Ceilândia
3	Escola Classe 02 de Ceilândia	Instrução nº 62 - DEx., de 29/01/1980; Atos Normativos da FEDF, v. III, p. 1.225	Vincula ao Complexo Escolar "A" de Ceilândia
4	Escola Classe 02 de Ceilândia	Portaria nº 17 - SEC, de 07/07/1980; DODF 129, Suplemento de 10/07/1980, p. 07-09	Concede reconhecimento aos estabelecimentos oficiais de ensino mantidos pela FEDF
5	Escola Classe 02 de Ceilândia	Resolução nº 2.391 - CD, de 29/06/1988; DODF 177, de 16/09/1988, p. 09	Extingue o Complexo Escolar "A" de Ceilândia e vincula a escola à Regional de Ensino de Ceilândia
6	Escola Classe 02 de Ceilândia	Portaria nº 129 - SEE, de 18/07/2000; DODF 137, de 19/07/2000, p. 13-22 - autorizada pela Resolução nº 6.854 - CD, de 09/05/2000; DODF 101, de 29/05/2000, p. 09	Escola Classe 02 de Ceilândia (Mantém a mesma denominação)
7	Escola Classe 02 de Ceilândia	Decreto nº 21.397 - GDF, de 31/07/2000; DODF 146, de 01/08/2000, p. 54-59	Passa a integrar a estrutura orgânica da Secretaria de Estado de Educação

	Denominação	Legislação	Transformação / Alteração
8	Escola Classe 02 de Ceilândia	Portaria nº 03 - SEE, de 12/01/2004; DODF 14, de 21/01/2004, p. 10-14	Credencia as instituições educacionais em funcionamento, mantidas pelo poder público do Distrito Federal - Secretaria de Estado de Educação

Fonte: DISTRITO FEDERAL, v. II, 1985, p. 43; DODF; SINJ-DF.



EC 02 de Ceilândia

A Região Administrativa de Ceilândia surgiu no início da década de 1970, em uma ação realizada pelo governo local cujo objetivo era erradicar as favelas existentes. Na ação, chamada de Campanha de Erradicação de Favelas - CEI, as remoções para a nova cidade foram iniciadas em 27 de março de 1971, estabelecendo essa data como sendo a de sua fundação, a partir da transferência de cerca de 80 mil moradores das favelas das Vilas do IAPI, Tenório, Esperança, Bernardo Sayão e Morro do Querosene (DISTRITO FEDERAL, 2015, p. 39).

Com essa remoção, e na necessidade de escolas para atenderem as famílias assentadas, a FEDF transferiu oito unidades de ensino de Taguatinga para Ceilândia (alterando assim suas denominações). Uma delas foi a Escola Classe nº 32 (Taguatinga), que passou a ser denominada Escola Classe 02 de Ceilândia.



De acordo com o Projeto Político-Pedagógico “em 07 de maio do ano de 1971 as instalações da escola foram entregues a antiga Fundação Educacional do Distrito Federal sendo inaugurada pelo então governador Hélio Prates. No ato de sua inauguração a instituição recebeu a denominação de Escola Classe 32 de Taguatinga e teve suas atividades iniciadas em 26 de maio do ano de 1971. Passados cinco anos de sua inauguração a escola então intitulada de Escola Classe nº 32 de Taguatinga tem seu nome institucional alterado por meio de uma Resolução de Nº 95-CD de 21 21/10/76 publicada no Diário Oficial no ano seguinte (DODF nº 30, de 11/02/77. Passando a denominar-se Escola Classe 02 e pertencente a cidade satélite de Ceilândia” (DISTRITO FEDERAL, 2022, p. 07-08).

Fonte: DISTRITO FEDERAL, [20--].



Fonte: GOOGLE EARTH, [20--].

Jardim de Infância 02 do Gama

Criado pela Instrução nº 11 - Pres., de 24/06/1971, como *Escola-Classe nº 20*

Código do Inep:
53002970

Endereço:
Quadra Entrequadra 31/32

Região Administrativa:
Gama

Localização:
Urbana

Regional de Ensino:
Gama

Situação de Funcionamento:
Ativa



Coordenadas:
-16.030665, -48.054325

Fonte: GOOGLE MAPS, 2019.

Fonte: BRASIL, Censo Escolar da Educação Básica, 2021.

Histórico

Ato de Criação:
**Instrução nº 11 - Pres., de 24/06/1971;
DF 96, de 30/06/1971, p. 08**

1ª Diretora:
Maria de Araújo Melo

Início das Atividades:
28 de maio de 1971

Inauguração:
Não há informação

	Denominação	Legislação	Transformação / Alteração
1	Escola-Classe nº 20 (Conforme Instrução nº 11 – Pres.)	Parecer nº 63 - CEDF, de 31/05/1971, homologado em 14/06/1971; DF 103, de 13/07/1971, p. 14	Aprova o funcionamento da unidade de ensino
2	Escola Classe nº 20 (Conforme Resolução nº 95 – CD)	Resolução nº 95 - CD, de 21/10/1976; DODF 30, Suplemento de 11/02/1977, anexo III, p. 01-81 - homologada pelo Decreto nº 3.547 - GDF, de 03/01/1977; DODF 30, Suplemento de 11/02/1977, anexo III, p. 01	Escola Classe 20 do Gama
3	Escola Classe 20 do Gama	Instrução nº 69 - DEX., de 29/01/1980; Atos Normativos da FEDF, v. III, p. 1.236	Vincula ao Complexo Escolar "A" do Gama
4	Escola Classe 20 do Gama	Portaria nº 17 - SEC, de 07/07/1980; DODF 129, Suplemento de 10/07/1980, p. 07-09	Concede reconhecimento aos estabelecimentos oficiais de ensino mantidos pela FEDF
5	Escola Classe 20 do Gama	Resolução nº 2.391 - CD, de 29/06/1988; DODF 177, de 16/09/1988, p. 09	Extingue o Complexo Escolar "A" do Gama e vincula a escola à Regional de Ensino do Gama
6	Escola Classe 20 do Gama	Portaria nº 129 - SEE, de 18/07/2000; DODF 137, de 19/07/2000, p. 13-22 - autorizada pela Resolução nº 6.854 - CD, de 09/05/2000; DODF 101, de 29/05/2000, p. 09	Escola Classe 20 do Gama (Mantém a mesma denominação)
7	Escola Classe 20 do Gama	Decreto nº 21.397 - GDF, de 31/07/2000; DODF 146, de 01/08/2000, p. 54-59	Passa a integrar a estrutura orgânica da Secretaria de Estado de Educação

	Denominação	Legislação	Transformação / Alteração
8	Escola Classe 20 do Gama	Portaria nº 03 - SEE, de 12/01/2004; DODF 14, de 21/01/2004, p. 10-14	Credencia as instituições educacionais em funcionamento, mantidas pelo poder público do Distrito Federal - Secretaria de Estado de Educação
9	Escola Classe 20 do Gama	Portaria nº 103 - SEE, de 11/04/2005; DODF 69, de 13/04/2005, p. 13	Jardim de Infância 02 do Gama

Fonte: DISTRITO FEDERAL, v. II, 1985, p. 195; DODF; SINJ-DF.



Jl 02 do Gama

De acordo com o Memorando nº 201 – GPAV Gama (Gerência de Planejamento, Acompanhamento e Avaliação Educacional do Gama), de 01 de dezembro de 2015, encaminhado pela Regional de Ensino, em resposta à Circular nº 73/2015 – SUPLAV, Vera Lúcia Gomes da Silva foi a primeira Diretora desta Unidade de Ensino.



Fonte: GOOGLE MAPS, 2017.



Fonte: GOOGLE EARTH, [20--].

Centro de Educação Infantil 01 de Sobradinho

Criado pela Instrução nº 01 - Pres., de 19/03/1971, como *Jardim de Infância na Cidade Satélite de Sobradinho*



Fonte: GOOGLE MAPS, 2019.

Código do Inep:
53005929

Endereço:
Quadra 02, Rua 01, Área Especial

Região Administrativa:
Sobradinho

Localização:
Urbana

Regional de Ensino:
Sobradinho

Situação de Funcionamento:
Ativa

Coordenadas:
-15.660260, -47.805270

Fonte: BRASIL, Censo Escolar da Educação Básica, 2021.

Histórico

	Denominação	Legislação	Transformação / Alteração
	Ato de Criação: Instrução nº 01 - Pres., de 19/03/1971; DF 52, de 07/04/1971, p. 09	1ª Diretora: Maria Celina Guimarães Batista	Início das Atividades: 31 de maio de 1971 Inauguração: 13 de março de 1971
1	Jardim de Infância João Arbex (Como era conhecida anteriormente)	Convênio entre a FEDF e a Loja Maçônica Fraternidade e Justiça II	Jardim de Infância na Cidade na Satélite de Sobradinho
2	Jardim de Infância na Cidade Satélite de Sobradinho	Resolução nº 95 - CD, de 21/10/1976; DODF 30, Suplemento de 11/02/1977, anexo III, p. 01-81 - homologada pelo Decreto nº 3.547 - GDF, de 03/01/1977; DODF 30, Suplemento de 11/02/1977, anexo III, p. 01	Jardim de Infância 01 de Sobradinho
3	Jardim de Infância 01 de Sobradinho	Instrução nº 71 - DEx., de 29/01/1980; Atos Normativos da FEDF, v. III, p. 1.239	Vincula ao Complexo Escolar "A" de Sobradinho
4	Jardim de Infância 01 de Sobradinho	Portaria nº 17 - SEC, de 07/07/1980; DODF 129, Suplemento de 10/07/1980, p. 07-09	Concede reconhecimento aos estabelecimentos oficiais de ensino mantidos pela FEDF
5	Jardim de Infância 01 de Sobradinho	Resolução nº 2.391 - CD, de 29/06/1988; DODF 177, de 16/09/1988, p. 09	Extingue o Complexo Escolar "A" de Sobradinho e vincula a escola à Regional de Ensino de Sobradinho
6	Jardim de Infância 01 de Sobradinho	Portaria nº 129 - SEE, de 18/07/2000; DODF 137, de 19/07/2000, p. 13-22 - autorizada pela Resolução nº 6.854 - CD, de 09/05/2000; DODF 101, de 29/05/2000, p. 09	Jardim de Infância 01 de Sobradinho (Mantém a mesma denominação)
7	Jardim de Infância 01 de Sobradinho	Decreto nº 21.397 - GDF, de 31/07/2000; DODF 146, de 01/08/2000, p. 54-59	Passa a integrar a estrutura orgânica da Secretaria de Estado de Educação

	Denominação	Legislação	Transformação / Alteração
8	Jardim de Infância 01 de Sobradinho	Portaria nº 03 - SEE, de 12/01/2004; DODF 14, de 21/01/2004, p. 10-14	Credencia as instituições educacionais em funcionamento, mantidas pelo poder público do Distrito Federal - Secretaria de Estado de Educação
9	Jardim de Infância 01 de Sobradinho	Portaria nº 149 - SEE, de 22/04/2009; DODF 78, de 23/04/2009, p. 16	Centro de Educação Infantil 01 de Sobradinho

Fonte: DISTRITO FEDERAL, v. I, 1985, p. 313; DODF; SINJ-DF.



CEI 01 de Sobradinho

Esta unidade de ensino foi construída em 1971 e entregue a FEDF um dia antes de sua inauguração ocorrida em 13 de março daquele ano. Foi inicialmente conhecido como Jardim de Infância João Arbex através de convênio entre a antiga FEDF e a Loja Maçônica Fraternidade e Justiça II. Nesse mesmo ano a escola foi oficialmente criada com a denominação Jardim de Infância na cidade Satélite de Sobradinho pela Instrução nº 01, de 19 de março de 1971 (DISTRITO FEDERAL, v. I, 1985, p. 313; DISTRITO FEDERAL, 2020, p. 05).



Fonte: DISTRITO FEDERAL, 2022.

Escola Classe Cariru

Criada pelo Decreto nº 1.433 - GDF, de 25/08/1970, como *Escola Rural do Cariru*

Código do Inep:
53006844

Endereço:
**Rodovia DF-260 ou DF-270, DF-120,
Núcleo Rural Cariru**

Região Administrativa:
Paranoá

Localização:
Rural

Regional de Ensino:
Paranoá

Situação de Funcionamento:
Ativa



Coordenadas:
-15.90638453, -47.51751771

Fonte: DISTRITO FEDERAL, 2020.

Fonte: BRASIL, Censo Escolar da Educação Básica, 2021.

Histórico

Ato de Criação:
**Decreto nº 1.433 - GDF, de
25/08/1970; DODF 130, de
27/08/1970, p. 03**

1ª Diretora:
Vanilde da Silva de Aquino

Início das Atividades:
14 de junho de 1971

Inauguração:
1971

	Denominação	Legislação	Transformação / Alteração
1	Escola Rural do Cariru	Parecer nº 51 - CEDF, de 20/07/1970, homologado em 03/08/1970; DF 42, de 19/03/1971, p. 11	Aprova a criação da unidade de ensino
2	Escola Rural do Cariru	Decreto nº 1.628 - GDF, de 04/03/1971; DF 34, de 05/03/1971, p. 04-06	Passa a ser administrada pela Fundação Educacional do Distrito Federal
3	Escola Rural do Cariru	Resolução nº 95 - CD, de 21/10/1976; DODF 30, Suplemento de 11/02/1977, anexo III, p. 01-81 - homologada pelo Decreto nº 3.547 - GDF, de 03/01/1977; DODF 30, Suplemento de 11/02/1977, anexo III, p. 01	Escola Classe Cariru
4	Escola Classe Cariru	Instrução nº 09 - DEx., de 23/08/1977; DODF 169, de 02/09/1977, p. 10-12 - revogada pela Instrução nº 31 - DEx., de 24/10/1980; Atos Normativos da FEDF, v. III, p. 1.171	Vincula ao Complexo Escolar "A" de Planaltina
5	Escola Classe Cariru	Instrução nº 17 - DEx., de 11/08/1978; DODF 172, de 08/09/1978, p. 09 - revogada pela Instrução nº 31 - DEx., de 24/10/1980; Atos Normativos da FEDF, v. III, p. 1.171	Vincula ao Complexo de Educação Rural do DF - CREDER
6	Escola Classe Cariru	Instrução nº 52 - DEx., de 24/10/1979; Atos Normativos da FEDF, v. III, p. 1.200	Vincula ao Complexo Escolar "A" do Núcleo Bandeirante
7	Escola Classe Cariru	Instrução nº 57 - DEx., de 29/01/1980; Atos Normativos da FEDF, v. III, p. 1.218	Vincula ao Complexo Escolar "A" de Planaltina

	Denominação	Legislação	Transformação / Alteração
8	Escola Classe Cariru	Portaria nº 17 - SEC, de 07/07/1980; DODF 129, Suplemento de 10/07/1980, p. 07-09	Concede reconhecimento aos estabelecimentos oficiais de ensino mantidos pela FEDF
9	Escola Classe Cariru	Resolução nº 2.391 - CD, de 29/06/1988; DODF 177, de 16/09/1988, p. 09	Extingue o Complexo Escolar "A" de Planaltina e vincula a escola à Regional de Ensino de Planaltina
10	Escola Classe Cariru	Portaria nº 129 - SEE, de 18/07/2000; DODF 137, de 19/07/2000, p. 13-22 - autorizada pela Resolução nº 6.854 - CD, de 09/05/2000; DODF 101, de 29/05/2000, p. 09	Escola Classe Cariru (Mantém a mesma denominação)
11	Escola Classe Cariru	Decreto nº 21.397 - GDF, de 31/07/2000; DODF 146, de 01/08/2000, p. 54-59	Passa a integrar a estrutura orgânica da Secretaria de Estado de Educação
12	Escola Classe Cariru	Portaria nº 03 - SEE, de 12/01/2004; DODF 14, de 21/01/2004, p. 10-14	Credencia as instituições educacionais em funcionamento, mantidas pelo poder público do Distrito Federal - Secretaria de Estado de Educação
13	Escola Classe Cariru	Portaria nº 227 - SEE, de 17/07/2006; DODF 136, de 18/07/2006, p. 04	Alteração de Vinculação da Regional de Ensino de Planaltina para Regional de Ensino do Paranoá
14	Escola Classe Cariru	Ofício nº 1.561/2018 - SEGETH/GAB, de 24/07/2018, em resposta ao Ofício nº 146/2018 - SEE/GAB/SUPLAV (Processo SEI nº 00080-00091517/2018-49)	De acordo com a Lei Complementar nº 803, de 23 de abril de 2009, atualizada pela Lei Complementar nº 854, de 15 de outubro de 2012 – Plano Diretor de Ordenamento Territorial do Distrito Federal - PDOT, esta escola está localizada em Macrozona Rural

Fonte: DISTRITO FEDERAL, v. I, 1985, p. 273; DODF; SINJ-DF.



EC Cariru



Fonte: E.C. Cariru - 1971 (DISTRITO FEDERAL, 2020b, p. 09).

De acordo com a Proposta Pedagógica, esta unidade de ensino, localizada na DF-120, Colônia Agrícola Cariru, na atual região administrativa do Paranoá, foi idealizada pela comunidade local, com doação do material de construção pelo Sr. Joaquim de Souza Caldas, sendo fundada, construída e inaugurada no ano de 1971. “Tendo como cooperadores em mão-de-obra mais ou menos 20 pessoas da comunidade, o Administrador Regional de Planaltina, professor Cassiano Vieira de Campos, diretor da Regional de Ensino, e o padre Aleixo da Paróquia de Planaltina” (DISTRITO FEDERAL, 2020a, p. 09).



Fonte: Acervo da SEEDF/SUPLAV/UNIS/DINFE.

Parecer nº 51/70-Câ. E. P.
Processo nº 1000776/69
Aprova criação de escola rural.

A petição inicial do processo 1000776/69, do Sr. Administrador Regional de Planaltina D. F., apresenta ao Sr. Secretário de Educação e Cultura a necessidade e os anseios dos moradores da região do Cariru, Núcleo Rural do Rio Preto, D. F., isto é, instalação de uma escola rural; pois as crianças em idade escolar ultrapassam a sete dezenas, e a escola mais próxima está além de 20 (vinte) quilômetros.

Os moradores da região se comprometem a cooperar na construção do barracão e demais dependências, como, fossa sanitária, cisterna para água potável e hospedagem para o professor.

Em 15/04/69, a Secretaria de Educação e Cultura responde favorável à petição inicial dos moradores de Cariru, Núcleo Rural de Rio Preto, D. F., através do Sr. Administrador Regional de Planaltina, D. F., dizendo que o assunto em pauta ficava na dependência da construção do prédio escolar e demais instalações a serem completadas em conjunto pelo Administrador Regional de Planaltina, D. F., e pelos habitantes da região rural de Cariru.

Em 28/01/69, tem início na Fundação Zoobotânica do Distrito Federal, processo com finalidade igual, visando a solucionar o problema do atendimento escolar aos filhos das famílias da região de Cariru, Núcleo Rural do Rio Preto, D. F., o processo tomou o nº 007/69.

O problema assinalado neste segundo processo é o da inexistência de escola na região e estrada sem condições de tráfego normal, além da distância superior a 20 (vinte) quilômetros até a escola mais próxima.

As soluções aventadas pelos diversos órgãos da Fundação Zoobotânica do Distrito Federal interessados no assunto eram inviáveis a curto e a médio prazo e por isso o processo nº 007/69 da Fundação Zoobotânica do Distrito Federal veio para a Secretaria de Educação e Cultura e foi juntado ao de nº 1000776/69, pois o assunto de ambos é o mesmo - escola para as crianças da Região de Cariru, Núcleo Rural do Rio Preto, D. F.

Em o verso da folha 8 do processo nº 1000776/69, a 11/03/70, a Orientação Rural entende que há necessidade urgente da instalação da escola e que poderia funcionar no barraco, cedido pelo granjeiro Sr. José Pimenta e que o poder público complementasse as instalações necessárias.

Em maio de 1970, ambos os processos acima assinalados, vêm, por força das letras c, d e o do artigo 1º do Regimento do Conselho de Educação do Distrito Federal, aprovado pelo Decreto "N" nº 500, de 29 de março de 1966, para que o Conselho de Educação do Distrito Federal se pronuncie a respeito.

A Câmara do Ensino Primário, reunida para apreciar a matéria, oferece ao plenário do Conselho de Educação do Distrito Federal, o seguinte parecer-conclusivo: enaltece o empenho da população da região do Cariru em dar escola a seus filhos e fazê-los assim participantes no processo de desenvolvimento da comunidade e recomenda, vá o poder público ao encontro de tão justas pretensões e faça funcionar a escola rural do Cariru, Núcleo Rural do Rio Preto, D. F. S. M. J. Brasília, 18 de junho de 1970 a) Roberto Vergílio Cordenossi - Relator. Aprovado 20/07/70 a) Clélia de Freitas Capanema - Presidente. Homologado em 03/08/70 pelo Exmº. Sr. Secretário de Educação e Cultura.

Centro de Ensino Fundamental Buriti Vermelho

Criado pelo Decreto nº 1.504 - GDF, de 05/11/1970, como *Escola Rural Buriti Vermelho*



Fonte: GOOGLE MAPS, 2019.

Código do Inep:
53006810

Endereço:
BR-251, DF-270, VC-322, Núcleo Rural Buriti Vermelho

Região Administrativa:
Paranoá

Localização:
Rural

Regional de Ensino:
Paranoá

Situação de Funcionamento:
Ativa

Coordenadas:
-15.8985573, -47.4069624

Fonte: BRASIL, Censo Escolar da Educação Básica, 2021.

Histórico

Ato de Criação:
Decreto nº 1.504 - GDF, de 05/11/1970; DF 170, de 10/11/1970, p. 02

1ª Diretora:
Anísia Carlos de Magalhães

Início das Atividades:
14 de junho de 1971

Inauguração:
Não há informação

	Denominação	Legislação	Transformação / Alteração
1	Escola Rural Buriti Vermelho	Parecer nº 67 - CEDF, de 19/10/1970; DF 188, de 11/12/1970, p. 18	Opinou favorável a criação e instalação da unidade de ensino
2	Escola Rural Buriti Vermelho	Decreto nº 1.628 - GDF, de 04/03/1971; DF 34, de 05/03/1971, p. 04-06	Passa a ser administrada pela Fundação Educacional do Distrito Federal
3	Escola Rural Buriti Vermelho	Resolução nº 95 - CD, de 21/10/1976; DODF 30, Suplemento de 11/02/1977, anexo III, p. 01-81 - homologada pelo Decreto nº 3.547 - GDF, de 03/01/1977; DODF 30, Suplemento de 11/02/1977, anexo III, p. 01	Escola Classe Buriti Vermelho
4	Escola Classe Buriti Vermelho	Instrução nº 09 - DEx., de 23/08/1977; DODF 169, de 02/09/1977, p. 10-12 - revogada pela Instrução nº 31 - DEx., de 24/10/1980; Atos Normativos da FEDF, v. III, p. 1.171	Vincula ao Complexo Escolar "A" de Planaltina
5	Escola Classe Buriti Vermelho	Instrução nº 17 - DEx., de 11/08/1978; DODF 172, de 08/09/1978, p. 09 - revogada pela Instrução nº 31 - DEx., de 24/10/1980; Atos Normativos da FEDF, v. III, p. 1.171	Vincula ao Complexo de Educação Rural do DF - CRÉDER
6	Escola Classe Buriti Vermelho	Instrução nº 51 - DEx., de 24/10/1979; Atos Normativos da FEDF, v. III, p. 1.198	Vincula ao Complexo Escolar "A" de Planaltina
7	Escola Classe Buriti Vermelho	Instrução nº 57 - DEx., de 29/01/1980; Atos Normativos da FEDF, v. III, p. 1.218	Vincula ao Complexo Escolar "A" de Planaltina

	Denominação	Legislação	Transformação / Alteração
8	Escola Classe Buriti Vermelho	Portaria nº 17 - SEC, de 07/07/1980; DODF 129, Suplemento de 10/07/1980, p. 07-09	Concede reconhecimento aos estabelecimentos oficiais de ensino mantidos pela FEDF
9	Escola Classe Buriti Vermelho	Resolução nº 2.391 - CD, de 29/06/1988; DODF 177, de 16/09/1988, p. 09	Extingue o Complexo Escolar "A" de Planaltina e vincula a escola à Regional de Ensino de Planaltina
10	Escola Classe Buriti Vermelho	Portaria nº 129 - SEE, de 18/07/2000; DODF 137, de 19/07/2000, p. 13-22 - autorizada pela Resolução nº 6.854 - CD, de 09/05/2000; DODF 101, de 29/05/2000, p. 09	Escola Classe Buriti Vermelho (Mantém a mesma denominação)
11	Escola Classe Buriti Vermelho	Decreto nº 21.397 - GDF, de 31/07/2000; DODF 146, de 01/08/2000, p. 54-59	Passa a integrar a estrutura orgânica da Secretaria de Estado de Educação
12	Escola Classe Buriti Vermelho	Portaria nº 03 - SEE, de 12/01/2004; DODF 14, de 21/01/2004, p. 10-14	Credencia as instituições educacionais em funcionamento, mantidas pelo poder público do Distrito Federal - Secretaria de Estado de Educação
13	Escola Classe Buriti Vermelho	Portaria nº 77 - SEE, de 31/01/2006; DODF 34, de 15/2/2006, p. 07	Alteração de vinculação da Regional de Ensino de Planaltina para Regional de Ensino do Paranoá
14	Escola Classe Buriti Vermelho	Portaria nº 76 - SEE, de 10/04/2013; DODF 74, de 11/04/2013, p. 05	Centro de Ensino Fundamental Buriti Vermelho
15	Centro de Ensino Fundamental Buriti Vermelho	Ofício nº 1.561/2018 - SEGETH/GAB, de 24/07/2018, em resposta ao Ofício nº 146/2018 - SEE/GAB/SUPLAV (Processo SEI nº 00080-00091517/2018-49)	De acordo com a Lei Complementar nº 803, de 23 de abril de 2009, atualizada pela Lei Complementar nº 854, de 15 de outubro de 2012 – Plano Diretor de Ordenamento Territorial do Distrito Federal - PDOT, esta escola está localizada em Macrozona Rural

Fonte: DISTRITO FEDERAL, v. I, 1985, p. 270; DODF; SINJ-DF.



CEF Buriti Vermelho

O Nome do Centro de Ensino teve sua origem na comunidade rural onde está localizado cujo nome é Colônia Agrícola Buriti Vermelho, que pertence a Região Administrativa do Paranoá (DISTRITO FEDERAL, 2020g, p. 06).



Fonte: Acervo da SEEDF/SUPLAV/UNIS/DINFE.

O Parecer 67/70-CEDF, Boletim 05, p. 165-166, descreve o processo de criação da Escola Classe Buriti Vermelho:

Parecer nº 67/70
Processo nº 1000822/70
Opina favoravelmente sobre
a criação de escola primária
em Buriti Vermelho.

Senhora Presidente

Pelo presente processo, o Padre Aleixo Susin solicita a criação de uma escola primária no lugar denominado Buriti Vermelho.

HISTÓRICO

- Em data de 05/02/70, o Padre Aleixo Susin dá entrada na Secretaria de Educação e Cultura de um pedido de instalação de escola primária no lugar denominado Buriti Vermelho, região rural de Planaltina. Esclarece que há uma casa de adobes, onde pode funcionar a escola e que dentro de uma semana daquela data seria construída uma fossa séptica para uso da dita escola.

Fonte: DISTRITO FEDERAL, 1970, p. 165-166.



Fonte: GOOGLE EARTH, [20--].

Escola Classe 03 de Ceilândia

Criada pela Instrução nº 11 - Pres., de 24/06/1971, como *Escola-Classe nº 33 (Taguatinga)*

Código do Inep:
53007662

Endereço:
Quadra QNM 18/20, Área Especial S/N

Região Administrativa:
Ceilândia

Localização:
Urbana

Regional de Ensino:
Ceilândia

Situação de Funcionamento:
Ativa

Coordenadas:
-15.812207, -48.102268



Fonte: GOOGLE MAPS, 2019.

Fonte: BRASIL, Censo Escolar da Educação Básica, 2021.

Histórico

Ato de Criação: Instrução nº 11 - Pres., de 24/06/1971; DF 96, de 30/06/1971, p. 08		1ª Diretora: Irany de Souza	Início das Atividades: 17 de junho de 1971
			Inauguração: Não há informação
	Denominação	Legislação	Transformação / Alteração
1	Escola-Classe nº 33 (Taguatinga) (Conforme Instrução nº 11 – Pres.)	Parecer nº 63 - CEDF, de 31/05/1971, homologado em 14/06/1971; DF 103, de 13/07/1971, p. 14	Autoriza o funcionamento da unidade de ensino
2	Escola Classe nº 33 (Taguatinga) (Conforme Resolução nº 95 – CD)	Resolução nº 95 - CD, de 21/10/1976; DODF 30, Suplemento de 11/02/1977, anexo III, p. 01-81 - homologada pelo Decreto nº 3.547 - GDF, de 03/01/1977; DODF 30, Suplemento de 11/02/1977, anexo III, p. 01	Escola Classe 03 de Ceilândia
3	Escola Classe 03 de Ceilândia	Instrução nº 62 - DEx., de 29/01/1980; Atos Normativos da FEDF, v. III, p. 1.225	Vincula ao Complexo Escolar "A" de Ceilândia
4	Escola Classe 03 de Ceilândia	Portaria nº 17 - SEC, de 07/07/1980; DODF 129, Suplemento de 10/07/1980, p. 07-09	Concede reconhecimento aos estabelecimentos oficiais de ensino mantidos pela FEDF
5	Escola Classe 03 de Ceilândia	Resolução nº 2.391 - CD, de 29/06/1988; DODF 177, de 16/09/1988, p. 09	Extingue o Complexo Escolar "A" de Ceilândia e vincula a escola à Regional de Ensino de Ceilândia
6	Escola Classe 03 de Ceilândia	Portaria nº 129 - SEE, de 18/07/2000; DODF 137, de 19/07/2000, p. 13-22 - autorizada pela Resolução nº 6.854 - CD, de 09/05/2000; DODF 101, de 29/05/2000, p. 09	Escola Classe 03 de Ceilândia (Mantém a mesma denominação)
7	Escola Classe 03 de Ceilândia	Decreto nº 21.397 - GDF, de 31/07/2000; DODF 146, de 01/08/2000, p. 54-59	Passa a integrar a estrutura orgânica da Secretaria de Estado de Educação

	Denominação	Legislação	Transformação / Alteração
8	Escola Classe 03 de Ceilândia	Portaria nº 03 - SEE, de 12/01/2004; DODF 14, de 21/01/2004, p. 10-14	Credencia as instituições educacionais em funcionamento, mantidas pelo poder público do Distrito Federal - Secretaria de Estado de Educação

Fonte: DISTRITO FEDERAL, v. II, 1985, p. 45; DODF; SINJ-DF.



EC 03 de Ceilândia

A Região Administrativa de Ceilândia surgiu no início da década de 1970, em uma ação realizada pelo governo local cujo objetivo era erradicar as favelas existentes. Na ação, chamada de Campanha de Erradicação de Favelas - CEI, as remoções para a nova cidade foram iniciadas em 27 de março de 1971, estabelecendo essa data como sendo a de sua fundação, a partir da transferência de cerca de 80 mil moradores das favelas das Vilas do IAPI, Tenório, Esperança, Bernardo Sayão e Morro do Querosene (DISTRITO FEDERAL, 2015, p. 39).



Fonte: GOOGLE MAPS, 2019.



Fonte: GOOGLE MAPS, 2019.

Com essa remoção, e na necessidade de escolas para atenderem as famílias assentadas, a FEDF transferiu oito unidades de ensino de Taguatinga para Ceilândia (alterando assim suas denominações). Uma delas foi a Escola Classe nº 33 (Taguatinga), que passou a ser denominada Escola Classe 03 de Ceilândia.



Fonte: GOOGLE EARTH, [20--].

Escola Classe 204 Sul

Criada pela Instrução nº 11 - Pres., de 24/06/1971, como *Escola-Classe da SQS 204*



Fonte: GOOGLE MAPS, 2019.

Código do Inep:
53001532

Endereço:
Quadra SQS 204, Área Especial

Região Administrativa:
Brasília

Localização:
Urbana

Regional de Ensino:
Plano Piloto

Situação de Funcionamento:
Ativa

Coordenadas:
-15.8115374, -47.8917656

Fonte: BRASIL, Censo Escolar da Educação Básica, 2021.

Histórico

Ato de Criação:

Instrução nº 11 - Pres., de 24/06/1971; DF 96, de 30/06/1971, p. 08

1ª Diretora:
Iza Galvão de Melo

Início das Atividades:
02 de agosto 1971

Inauguração:
24 de junho de 1971

	Denominação	Legislação	Transformação / Alteração
1	Escola-Classe da SQS 204 (Conforme Instrução nº 11 – Pres.)	Parecer nº 63 - CEDF, de 31/05/1971, homologado em 14/06/1971; DF 103, de 13/07/1971, p. 14	Autoriza o funcionamento da unidade de ensino
2	Escola Classe da SQS 204 (Conforme Resolução nº 95 – CD)	Resolução nº 95 - CD, de 21/10/1976; DODF 30, Suplemento de 11/02/1977, anexo III, p. 01-81 - homologada pelo Decreto nº 3.547 - GDF, de 03/01/1977; DODF 30, Suplemento de 11/02/1977, anexo III, p. 01	Escola Classe 204 Sul
3	Escola Classe 204 Sul	Instrução nº 67 - DEx., de 29/01/1980; Atos Normativos da FEDF, v. III, p. 1.232	Vincula ao Complexo Escolar "A" de Brasília
4	Escola Classe 204 Sul	Portaria nº 17 - SEC, de 07/07/1980; DODF 129, Suplemento de 10/07/1980, p. 07-09	Concede reconhecimento aos estabelecimentos oficiais de ensino mantidos pela FEDF
5	Escola Classe 204 Sul	Resolução nº 2.391 - CD, de 29/06/1988; DODF 177, de 16/09/1988, p. 09	Extingue o Complexo Escolar "A" de Brasília e vincula a escola à Regional de Ensino do Plano Piloto e do Cruzeiro, hoje Regional de Ensino do Plano Piloto
6	Escola Classe 204 Sul	Portaria nº 129 - SEE, de 18/07/2000; DODF 137, de 19/07/2000, p. 13-22 - autorizada pela Resolução nº 6.854 - CD, de 09/05/2000; DODF 101, de 29/05/2000, p. 09	Escola Classe 204 Sul (Mantém a mesma denominação)

	Denominação	Legislação	Transformação / Alteração
7	Escola Classe 204 Sul	Decreto nº 21.397 - GDF, de 31/07/2000; DODF 146, de 01/08/2000, p. 54-59	Passa a integrar a estrutura orgânica da Secretaria de Estado de Educação
8	Escola Classe 204 Sul	Portaria nº 03 - SEE, de 12/01/2004; DODF 14, de 21/01/2004, p. 10-14	Credencia as instituições educacionais em funcionamento, mantidas pelo poder público do Distrito Federal - Secretaria de Estado de Educação

Fonte: DISTRITO FEDERAL, v. I, 1985, p. 55; DODF; SINJ-DF.



EC 204 Sul



Fonte: GOOGLE MAPS, 2019.



Fonte: METRÓPOLES, 2019.



Fonte: GOOGLE EARTH, [20--].

Centro de Ensino Fundamental 16 de Ceilândia

Criado pela Instrução nº 11 - Pres., de 24/06/1971, como *Escola-Classe nº 34 (Taguatinga)*

Código do Inep:
53007379

Endereço:
Quadra EQNM 22/24, Área Especial S/N

Região Administrativa:
Ceilândia

Localização:
Urbana

Regional de Ensino:
Ceilândia

Situação de Funcionamento:
Ativa

Coordenadas:
-15.803192, -48.108684



Fonte: GOOGLE MAPS, 2019.

Fonte: BRASIL, Censo Escolar da Educação Básica, 2021.

Histórico

Ato de Criação: Instrução nº 11 - Pres., de 24/06/1971; DF 96, de 30/06/1971, p. 08		1ª Diretora: Abigail Maia de Ataíde Paes de Carvalho	Início das Atividades: 09 de agosto de 1971
			Inauguração: Não há informação
	Denominação	Legislação	Transformação / Alteração
1	Escola-Classe nº 34 (Taguatinga) (Conforme Instrução nº 11 – Pres.)	Parecer nº 63 - CEDF, de 31/05/1971, homologado em 14/06/1971; DF 103, de 13/07/1971, p. 14	Autoriza o funcionamento da unidade de ensino
2	Escola Classe nº 34 (Taguatinga) (Conforme Resolução nº 95 – CD)	Resolução nº 95 - CD, de 21/10/1976; DODF 30, Suplemento de 11/02/1977, anexo III, p. 01-81 - homologada pelo Decreto nº 3.547 - GDF, de 03/01/1977; DODF 30, Suplemento de 11/02/1977, anexo III, p. 01	Escola Classe 04 de Ceilândia
3	Escola Classe 04 de Ceilândia	Instrução nº 62 - DEx., de 29/01/1980; Atos Normativos da FEDF, v. III, p. 1.225	Vincula ao Complexo Escolar "A" de Ceilândia
4	Escola Classe 04 de Ceilândia	Portaria nº 42 - SEC, de 10/08/1981; DODF 156, de 18/08/1981, p. 05	Concede reconhecimento aos estabelecimentos de ensino mantidos pela FEDF
5	Escola Classe 04 de Ceilândia	Resolução nº 1.628 - CD, de 30/12/1985; DODF 07, Suplemento de 10/01/1986, p. 15 e DODF 40, Suplemento de 28/02/1986, p. 07 (Republicado)	Centro de Ensino de 1º Grau 16 de Ceilândia
6	Centro de Ensino de 1º Grau 16 de Ceilândia	Resolução nº 2.391 - CD, de 29/06/1988; DODF 177, de 16/09/1988, p. 09	Extingue o Complexo Escolar "A" de Ceilândia e vincula a escola à Regional de Ensino de Ceilândia
7	Centro de Ensino de 1º Grau 16 de Ceilândia	Portaria nº 129 - SEE, de 18/07/2000; DODF 137, de 19/07/2000, p. 13-22 - autorizada pela Resolução nº 6.854 - CD, de 09/05/2000; DODF 101, de 29/05/2000, p. 09	Centro de Ensino Fundamental 16 de Ceilândia

	Denominação	Legislação	Transformação / Alteração
8	Centro de Ensino Fundamental 16 de Ceilândia	Decreto nº 21.397 - GDF, de 31/07/2000; DODF 146, de 01/08/2000, p. 54-59	Passa a integrar a estrutura orgânica da Secretaria de Estado de Educação
9	Centro de Ensino Fundamental 16 de Ceilândia	Portaria nº 03 - SEE, de 12/01/2004; DODF 14, de 21/01/2004, p. 10-14	Credencia as instituições educacionais em funcionamento, mantidas pelo poder público do Distrito Federal - Secretaria de Estado de Educação

Fonte: DISTRITO FEDERAL, v. II, 1985, p. 47; DODF; SINJ-DF.



CEF 16 de Ceilândia

A Região Administrativa de Ceilândia surgiu no início da década de 1970, em uma ação realizada pelo governo local cujo objetivo era erradicar as favelas existentes. Na ação, chamada de Campanha de Erradicação de Favelas - CEI, as remoções para a nova cidade foram iniciadas em 27 de março de 1971, estabelecendo essa data como sendo a de sua fundação, a partir da transferência de cerca de 80 mil moradores das favelas das Vilas do IAPI, Tenório, Esperança, Bernardo Sayão e Morro do Querosene (DISTRITO FEDERAL, 2015, p. 39).



Fonte: GOOGLE MAPS, jun/2019.



Fonte: GOOGLE MAPS, 2018.

Com essa remoção, e na necessidade de escolas para atenderem as famílias assentadas, a FEDF transferiu oito unidades de ensino de Taguatinga para Ceilândia (alterando assim suas denominações). Uma delas foi a Escola Classe nº 34 (Taguatinga), que passou a ser denominada Escola Classe 04 de Ceilândia e hoje, Centro de Ensino Fundamental 16 de Ceilândia.



Fonte: GOOGLE MAPS, 2018.

Escola Classe Jardim Botânico

Criada pela Instrução nº 05 - Pres., de 27/05/1971, como *Escola Rural Estação Florestal "Cabeça do Veado"*



Fonte: GOOGLE MAPS, 2019.

Código do Inep:
53009533

Endereço:
Área Especial, SMDB Estação Ecológica Jardim Botânico de Brasília

Região Administrativa:
Jardim Botânico

Localização:
Urbana

Regional de Ensino:
Plano Piloto

Situação de Funcionamento:
Ativa

Coordenadas:
-15.8744364, -47.8404948

Fonte: BRASIL, Censo Escolar da Educação Básica, 2021.

Histórico

Ato de Criação: Instrução nº 05 - Pres., de 27/05/1971; DF 84, de 08/06/1971, p. 18		1º Diretor: Jadir Soares dos Reis	Início das Atividades: 11 de agosto de 1971
			Inauguração: 10 de agosto de 1971
	Denominação	Legislação	Transformação / Alteração
1	Escola Rural Estação Florestal "Cabeça do Veado"	Parecer nº 51 - CEDF, de 17/05/1971, homologado em 25/05/1971; DF 89, de 17/06/1971, p. 15	Aprova o plano de Funcionamento da escola
2	Escola Rural Estação Florestal "Cabeça do Veado"	Resolução nº 95 - CD, de 21/10/1976; DODF 30, Suplemento de 11/02/1977, anexo III, p. 01-81 - homologada pelo Decreto nº 3.547 - GDF, de 03/01/1977; DODF 30, Suplemento de 11/02/1977, anexo III, p. 01	Escola Classe Estação Florestal "Cabeça do Veado"
3	Escola Classe Estação Florestal "Cabeça do Veado"	Instrução nº 09 - DEx., de 23/08/1977; DODF 169, de 02/09/1977, p. 10-12 - revogada pela Instrução nº 31 - DEx., de 24/10/1980; Atos Normativos da FEDF, v. III, p. 1.171	Vincula ao Complexo Escolar "A" do Núcleo Bandeirante
4	Escola Classe Estação Florestal "Cabeça do Veado"	Instrução nº 17 - DEx., de 11/08/1978; DODF 172, de 08/09/1978, p. 09 - revogada pela Instrução nº 31 - DEx., de 24/10/1980; Atos Normativos da FEDF, v. III, p. 1.171	Vincula ao Complexo de Educação Rural do DF - CREDER
5	Escola Classe Estação Florestal "Cabeça do Veado"	Instrução nº 52 - DEx., de 24/10/1979; Atos Normativos da FEDF, v. III, p. 1.200	Vincula ao Complexo Escolar "A" do Núcleo Bandeirante
6	Escola Classe Estação Florestal "Cabeça do Veado"	Instrução nº 58 - DEx., de 29/01/1980; Atos Normativos da FEDF, v. III, p. 1.220	Vincula ao Complexo Escolar "A" do Núcleo Bandeirante

	Denominação	Legislação	Transformação / Alteração
7	Escola Classe Estação Florestal "Cabeça do Veado"	Portaria nº 17 - SEC, de 07/07/1980; DODF 129, Suplemento de 10/07/1980, p. 07-09	Concede reconhecimento aos estabelecimentos oficiais de ensino mantidos pela FEDF
8	Escola Classe Estação Florestal "Cabeça do Veado"	Resolução nº 2.391 - CD, de 29/06/1988; DODF 177, de 16/09/1988, p. 09	Extingue o Complexo Escolar "A" do Núcleo Bandeirante e vincula a escola à Regional de Ensino do Núcleo Bandeirante e do Guará
9	Escola Classe Estação Florestal "Cabeça do Veado"	Resolução nº 2.532 - CD, de 01/03/1989; DODF 35, Suplemento de 19/02/1990, p. 10-11 - republicada no DODF 76, Suplemento de 23/04/1990, p. 13-14 e Lei nº 60, de 05/12/1989; DODF 231, de 06/12/1989, p. 03	Desmembra a Regional de Ensino do Núcleo Bandeirante e do Guará. A Lei nº 60, de 05/12/1989, extingue e cria as Regionais de Ensino do Núcleo Bandeirante e do Guará.
10	Escola Classe Estação Florestal "Cabeça do Veado"	Resolução nº 2.603 - CD, de 19/04/1989; DODF 89, Suplemento de 12/05/1989, p. 17	Escola Classe Jardim Botânico
11	Escola Classe Jardim Botânico	Parecer nº 159 - CEDF, de 22/07/1996, homologado em 25/07/1996; DODF 145, de 29/07/1996, p. 6224	Aprova a alteração de denominação da unidade de ensino
12	Escola Classe Jardim Botânico	Portaria nº 113 - SE, de 05/08/1996; DODF 152, de 07/08/1996, p. 6462	Autoriza a alteração de denominação da unidade de ensino
13	Escola Classe Jardim Botânico	Portaria nº 74 - SE, de 10/09/1992; DODF 186, Suplemento de 11/09/1992, p. 02-05 (Escolas listadas para repasse de recursos financeiros)	Na listagem a escola está vinculada à Regional de Ensino do Núcleo Bandeirante
14	Escola Classe Jardim Botânico	Portaria nº 129 - SEE, de 18/07/2000; DODF 137, de 19/07/2000, p. 13-22 - autorizada pela Resolução nº 6.854 - CD, de 09/05/2000; DODF 101, de 29/05/2000, p. 09	Escola Classe Jardim Botânico (Mantém a mesma denominação)
15	Escola Classe Jardim Botânico	Decreto nº 21.397 - GDF, de 31/07/2000; DODF 146, de 01/08/2000, p. 54-59	Passa a integrar a estrutura orgânica da Secretaria de Estado de Educação
16	Escola Classe Jardim Botânico	Portaria nº 03 - SEE, de 12/01/2004; DODF 14, de 21/01/2004, p. 10-14	Credencia as instituições educacionais em funcionamento, mantidas pelo poder público do Distrito Federal - Secretaria de Estado de Educação
17	Escola Classe Jardim Botânico	Portaria nº 105 - SEE, de 10/04/2013; DODF 74, de 11/04/2013, p. 07	Alteração de vinculação da Regional de Ensino do Núcleo Bandeirante para a Regional de Ensino do Plano Piloto

Fonte: DISTRITO FEDERAL, v. II, 1985, p. 283; DODF; SINJ-DF.



EC Jardim Botânico

O Parecer 51/71-Câ.E.P., Boletim 06, p. 268-271, descreve a solicitação de criação e funcionamento da Escola Rural Estação Florestal "Cabeça do Veado":

PARECER Nº 51/71-Câ. E. P.
Processo nº 342463/71

Opina favoravelmente pela instalação e funcionamento de escola rural da SEC na Estação Florestal "Cabeça do Veado".

Senhora Presidente

O Exmo. Senhor Secretário de Educação e Cultura em caminha ao Conselho de Educação do Distrito Federal, o processo nº 342463/71-SEC, devidamente informado para cumprimento do item 4 do art. 6º do Decreto "N" nº 482, de 14/01/66.

O processo inicia com O. I. nº 42/71 do Exmo. Senhor Secretário de Agricultura, solicitando ao Exmo. Senhor Secretário de Educação providências para instalação da Escola Rural da Estação Florestal "Cabeça do Veado", construída por aquela Secretaria. A solicitação é feita no sentido de que as medidas a serem tomadas o sejam de maneira que o funcionamento da escola venha a integrar o plano de inaugurações de obras públicas do mês de março.

Sugere ainda o O. I. nº 42/71-S. A. P., de 05 de março de 1971, que a administração dessa e das demais escolas rurais fique de exclusiva responsabilidade da Secretaria de Educação e Cultura.

Informa, em 18/03/71, a Orientação Rural da CEP, a existência de 28 crianças com a informação da existência de mais ou tras que se encontravam em viagem, razão pela qual não constam na relação.

O processo é encaminhado ao Conselho de Educação do Distrito Federal em 12/04/71 e à relatora em 27/04/71.

ANÁLISE - O processo se encontra devidamente informado, quanto à existência de alunos na faixa etária de 7 a 14 anos, obrigatória para a escolarização primária.

Quanto às instalações, trata-se de prédio de alvenaria, construído pela Secretaria de Agricultura em "excelentes condições de funcionamento" (fls. 02), compreendendo uma sala de aula, 2 sanitários, cantina, secretaria e anexo para o professor.

Fonte: DISTRITO FEDERAL, 1971, p. 268-271.



Fonte: Acervo da SEEDF/SUPLAV/UNIS/DINFE.

No Parecer 159/96-CEDF., Boletim 31, p. 348, é solicitado a alteração do nome de Escola Rural Estação Florestal "Cabeça do Veado" para Escola Classe Jardim Botânico, nome atual da unidade de ensino:

Parecer nº 159/96-CEDF
Processo nº 002.003976/RR

- Pela aprovação da alteração de denominação da Escola Classe Estação Florestal Cabeça do Veado para Escola Classe Jardim Botânico, localizada na Estrada Unaf, Conjunto 12, Brasília, DF.

HISTÓRICO - Em expediente de 23 de novembro de 1987, José Leopoldino das G. Borges, Diretor do então Complexo Escolar "A" do Núcleo Bandeirante, solicita alteração da denominação da Escola Classe Estação Florestal Cabeça do Veado para Escola Classe Jardim Botânico, unidade de ensino da Fundação Educacional do Distrito Federal.

A escola foi autorizada a funcionar, inicialmente, com a denominação de Escola Rural Estação Florestal Cabeça do Veado, nos termos da Instrução nº 05, de 27 de maio de 1971, alterada para Escola Classe Estação Florestal Cabeça do Veado, conforme Resolução nº 95/CD/FEDF, de 21 de outubro de 1976, e, posteriormente, passou a denominar-se Escola Classe Jardim Botânico, nos termos da Resolução nº 2603/CD/FEDF, de 19 de abril de 1989.

ANÁLISE - O processo, segundo consta dos autos, atende as exigências da Resolução nº 04/84-CEDF.

A unidade escolar está localizada na parte central do Jardim Botânico e a justificativa apresentada para a mudança da denominação do estabelecimento é "por não haver mais identificação nominal com a localidade geográfica onde está circunscrita" e ser uma aspiração antiga da comunidade escolar, com anuência da Secretaria de Agricultura e Produção e Fundação Zootécnica do Distrito Federal.

Fonte: DISTRITO FEDERAL, 1971, p. 348.



Fonte: GOOGLE EARTH, [20--].

Escola Classe Rajadinha

Criada pela Instrução nº 08 - Pres., de 24/06/1971, como *Escola Rural do Núcleo de Rajadinha*

Código do Inep:
53006534

Endereço:
DF-250, DF-006, Núcleo Rural Rajadinha

Região Administrativa:
Planaltina

Localização:
Rural

Regional de Ensino:
Planaltina

Situação de Funcionamento:
Ativa

Coordenadas:
-15.753722, -47.650793



Fonte: FACEBOOK, 2020.

Fonte: BRASIL, Censo Escolar da Educação Básica, 2021.

Histórico

Ato de Criação:
**Instrução nº 08 - Pres., de 24/06/1971,
DF 96, de 30/06/1971, p. 08**

1ª Diretora:
**Maria de Nazaré Rodrigues de
Souza**

Início das Atividades:
18 de agosto 1971

Inauguração:
Não há informação

	Denominação	Legislação	Transformação / Alteração
1	Escola Rural do Núcleo de Rajadinha	Parecer nº 61 - CEDF, de 24/05/1971, homologado em 24/07/1971; DF 106, de 16/07/1971, p. 09	Aprova a instalação e o funcionamento da unidade de ensino
2	Escola Rural do Núcleo de Rajadinha	Resolução nº 95 - CD, de 21/10/1976; DODF 30, Suplemento de 11/02/1977, anexo III, p. 01-81 - homologada pelo Decreto nº 3.547 - GDF, de 03/01/1977; DODF 30, Suplemento de 11/02/1977, anexo III, p. 01	Escola Classe Rajadinha
3	Escola Classe Rajadinha	Instrução nº 09 - DEx., de 23/08/1977; DODF 169, de 02/09/1977, p. 10-12 - revogada pela Instrução nº 31 - DEx., de 24/10/1980; Atos Normativos da FEDF, v. III, p. 1.171	Vincula ao Complexo Escolar "A" de Planaltina
4	Escola Classe Rajadinha	Instrução nº 17 - DEx., de 11/08/1978; DODF 172, de 08/09/1978, p. 09 - revogada pela Instrução nº 31 - DEx., de 24/10/1980; Atos Normativos da FEDF, v. III, p. 1.171	Vincula ao Complexo de Educação Rural do DF - CREDER
5	Escola Classe Rajadinha	Instrução nº 51 - DEx., de 24/10/1979; Atos Normativos da FEDF, v. III, p. 1.198	Vincula ao Complexo Escolar "A" de Planaltina
6	Escola Classe Rajadinha	Instrução nº 57 - DEx., de 29/01/1980; Atos Normativos da FEDF, v. III, p. 1.218	Vincula ao Complexo Escolar "A" de Planaltina

	Denominação	Legislação	Transformação / Alteração
7	Escola Classe Rajadinha	Portaria nº 17 - SEC, de 07/07/1980; DODF 129, Suplemento de 10/07/1980, p. 07-09	Concede reconhecimento aos estabelecimentos oficiais de ensino mantidos pela FEDF
8	Escola Classe Rajadinha	Resolução nº 2.391 - CD, de 29/06/1988; DODF 177, de 16/09/1988, p. 09	Extingue o Complexo Escolar "A" de Planaltina e vincula a escola à Regional de Ensino de Planaltina
9	Escola Classe Rajadinha	Portaria nº 129 - SEE, de 18/07/2000; DODF 137, de 19/07/2000, p. 13-22 - autorizada pela Resolução nº 6.854 - CD, de 09/05/2000; DODF 101, de 29/05/2000, p. 09	Escola Classe Rajadinha (Mantém a mesma denominação)
10	Escola Classe Rajadinha	Decreto nº 21.397 - GDF, de 31/07/2000; DODF 146, de 01/08/2000, p. 54-59	Passa a integrar a estrutura orgânica da Secretaria de Estado de Educação
11	Escola Classe Rajadinha	Portaria nº 03 - SEE, de 12/01/2004; DODF 14, de 21/01/2004, p. 10-14	Credencia as instituições educacionais em funcionamento, mantidas pelo poder público do Distrito Federal - Secretaria de Estado de Educação
12	Escola Classe Rajadinha	Ofício nº 1.561/2018 - SEGETH/GAB, de 24/07/2018, em resposta ao Ofício nº 146/2018 - SEE/GAB/SUPLAV (Processo SEI nº 00080-00091517/2018-49)	De acordo com a Lei Complementar nº 803, de 23 de abril de 2009, atualizada pela Lei Complementar nº 854, de 15 de outubro de 2012 – Plano Diretor de Ordenamento Territorial do Distrito Federal - PDOT, esta escola está localizada em Macrozona Rural

Fonte: DISTRITO FEDERAL, v. I, 1985, p. 291; DODF; SINJ-DF.



EC Rajadinha

De acordo com a Proposta Pedagógica, “o núcleo rural Rajadinha possuía uma única escola que funcionava em situações precárias e em terreno alheio a este, que por sua vez foi exigido pelos proprietários. Com isso, um morador da comunidade local, Senhor Félix Gomes de Castro fez a doação do terreno onde posteriormente, foi construída a escola com apenas duas salas de aula” (DISTRITO FEDERAL, 2020b, p. 02).

Segundo o Parecer 61/71-Câ.E.P., Boletim 06, p. 279-280, o processo de criação da Escola Classe Rajadinha é descrito:

PARECER Nº 61/71-CÂ. E. P.

Processo nº 1002484/70

Sugere que se instale em condições precárias a Escola Rural do Núcleo de Rajadinha; que se estude a possibilidade de construção definitiva da Escola Primária do Núcleo Rural de Rajadinha, solicitando que sejam atendidas satisfatoriamente as crianças da Escola Jardim I do Núcleo Rural de Tabatinga.

Senhora Presidente

1 - Pelo presente processo, datado de 23 de abril de 1970, a Senhora CÂNDIDA FERREIRA DE ALMEIDA se dirige a Coordenação de Educação Primária, solicitando a criação de uma Escola Primária no Núcleo de Rajadinha.

2 - Anexo ao requerimento, há uma relação de 47 crianças, na faixa etária de 7 a 14 anos, que estão sem escola.

3 - A orientação rural do Departamento de Ensino Elementar, é que a Escola Jardim I pertencente ao Núcleo Rural de Tabatinga, por não apresentar condições de funcionamento, seja transferida para o Núcleo Rural de Rajadinha.

4 - A Administração do Núcleo Rural de Tabatinga, consultada a respeito, se pronuncia contrária à transferência da Escola,

5 - Em 25/08/70, foi anexado ao presente processo o de nº 1003443/70 que contém um abaixo assinado dos moradores do Núcleo Rural de Tabatinga, solicitando a permanência da Escola na localidade.

6 - Em 31/03/71, a Orientação Rural do Departamento de Ensino Elementar informa que a comunidade do Núcleo Rural de Rajadinha, colocou à disposição do Departamento de Ensino Elementar, um barraco de madeira, de 6 x 7 m, para a instalação da Escola. Comunica também, que a comunidade se prontifica a hospedar o professor.

7 - Considerando:

a) que num raio de 9 km não existe escola para atendimento da população em idade escolar;

b) que há interesse e colaboração da comunidade na instalação da Escola;

c) que há um número elevado de crianças em idade escolar, que estão sem escola;

PARECER - Somos de parecer:

1 - que se instale, com urgência, mesmo em condições precárias, a Escola Rural do Núcleo de Rajadinha.

2 - que se estude a conveniência da construção definitiva da Escola naquele Núcleo.

3 - que se promovam providências que possam garantir o atendimento escolar satisfatório às crianças da Escola Jardim I do Núcleo Rural de Tabatinga. Brasília, 06 de maio de 1971. a) Roberto Vergílio Cordenonsi, Presidente da Câmara. a) Ivone Felipe, Relatora. a) Maria Heloísa Degrazia Pestana. a) Stella dos Cherubins Guimarães Trois. a) Eudaldo Silva Lima, Aprovado em 24/5/71. a) Clélia de Freitas Capanema, Presidente. Homologado em 24 de junho de 1971. Publicado no "Distrito Federal" de 16 de julho de 1971.

Fonte: DISTRITO FEDERAL, 1971, p. 279-280.



Fonte: FACEBOOK, 2020.



Fonte: FACEBOOK, 2020.

Escola Classe 05 de Planaltina

Criada pela Instrução nº 11 - Pres., de 24/06/1971, como *Escola-Classe nº 05*



Fonte: GOOGLE MAPS, 2018.

Código do Inep:
53006216

Endereço:
Av. do Contorno, Quadra 17, Vila Nossa Sra. de Fátima

Região Administrativa:
Planaltina

Localização:
Urbana

Regional de Ensino:
Planaltina

Situação de Funcionamento:
Ativa

Coordenadas:
-15.631466, -47.654371

Fonte: BRASIL, Censo Escolar da Educação Básica, 2021.

Histórico

Ato de Criação: Instrução nº 11 - Pres., de 24/06/1971; DF 96, de 30/06/1971, p. 08		1ª Diretora: Lourdes Silva Maciel	Início das Atividades: 20 de agosto de 1971
			Inauguração: 19 de agosto de 1971
	Denominação	Legislação	Transformação / Alteração
1	Escola-Classe nº 05 (Conforme Instrução nº 11 – Pres.)	Parecer nº 63 - CEDF, de 31/05/1971, homologado em 14/06/1971; DF 103, de 13/07/1971, p. 14	Aprova o funcionamento da unidade de ensino
2	Escola Classe nº 05 (Conforme Resolução nº 95 – CD)	Resolução nº 95 - CD, de 21/10/1976; DODF 30, Suplemento de 11/02/1977, anexo III, p. 01-81 - homologada pelo Decreto nº 3.547 - GDF, de 03/01/1977; DODF 30, Suplemento de 11/02/1977, anexo III, p. 01	Escola Classe 05 de Planaltina
3	Escola Classe 05 de Planaltina	Instrução nº 57 - DEx., de 29/01/1980; Atos Normativos da FEDF, v. III, p. 1.218	Vincula ao Complexo Escolar "A" de Planaltina
4	Escola Classe 05 de Planaltina	Portaria nº 17 - SEC, de 07/07/1980; DODF 129, Suplemento de 10/07/1980, p. 07-09	Concede reconhecimento aos estabelecimentos oficiais de ensino mantidos pela FEDF
5	Escola Classe 05 de Planaltina	Resolução nº 2.391 - CD, de 29/06/1988; DODF 177, de 16/09/1988, p. 09	Extingue o Complexo Escolar "A" de Planaltina e vincula a escola à Regional de Ensino de Planaltina
6	Escola Classe 05 de Planaltina	Portaria nº 129 - SEE, de 18/07/2000; DODF 137, de 19/07/2000, p. 13-22 - autorizada pela Resolução nº 6.854 - CD, de 09/05/2000; DODF 101, de 29/05/2000, p. 09	Escola Classe 05 de Planaltina (Mantém a mesma denominação)
7	Escola Classe 05 de Planaltina	Decreto nº 21.397 - GDF, de 31/07/2000; DODF 146, de 01/08/2000, p. 54-59	Passa a integrar a estrutura orgânica da Secretaria de Estado de Educação

	Denominação	Legislação	Transformação / Alteração
8	Escola Classe 05 de Planaltina	Portaria nº 03 - SEE, de 12/01/2004; DODF 14, de 21/01/2004, p. 10-14	Credencia as instituições educacionais em funcionamento, mantidas pelo poder público do Distrito Federal - Secretaria de Estado de Educação

Fonte: DISTRITO FEDERAL, v. I, 1985, p. 261; DODF; SINJ-DF.



EC 05 de Planaltina



Fonte: GOOGLE MAPS, 2018.



Fonte: GOOGLE EARTH, [20--].

Centro de Ensino Fundamental 20 de Ceilândia

Criado pela Instrução nº 11 - Pres., de 24/06/1971, como *Escola-Classe nº 35 (Taguatinga)*

Código do Inep:
53007417

Endereço:
Quadra EQNM 8/10, Área Especial S/N

Região Administrativa:
Ceilândia

Localização:
Urbana

Regional de Ensino:
Ceilândia

Situação de Funcionamento:
Ativa

Coordenadas:
-15.801402, -48.116393



Fonte: GOOGLE MAPS, 2019.

Fonte: BRASIL, Censo Escolar da Educação Básica, 2021.

Histórico

Ato de Criação: Instrução nº 11 - Pres., de 24/06/1971; DF 96, de 30/06/1971, p. 08		1ª Diretora: Eleonora Francisca M. Vieira	Início das Atividades: 23 de agosto de 1971
			Inauguração: 20 de agosto de 1971
	Denominação	Legislação	Transformação / Alteração
1	Escola-Classe nº 35 (Taguatinga) (Conforme Instrução nº 11 – Pres.)	Parecer nº 63 - CEDF, de 31/05/1971, homologado em 14/06/1971; DF 103, de 13/07/1971, p. 14	Autoriza o funcionamento da unidade de ensino
2	Escola Classe nº 35 (Taguatinga) (Conforme Resolução nº 95 – CD)	Resolução nº 95 - CD, de 21/10/1976; DODF 30, Suplemento de 11/02/1977, anexo III, p. 01-81 - homologada pelo Decreto nº 3.547 - GDF, de 03/01/1977; DODF 30, Suplemento de 11/02/1977, anexo III, p. 01	Escola Classe 05 de Ceilândia
3	Escola Classe 05 de Ceilândia	Instrução nº 62 - DEx., de 29/01/1980; Atos Normativos da FEDF, v. III, p. 1.225	Vincula ao Complexo Escolar "A" de Ceilândia
4	Escola Classe 05 de Ceilândia	Portaria nº 17 - SEC, de 07/07/1980; DODF 129, Suplemento de 10/07/1980, p. 07-09	Concede reconhecimento aos estabelecimentos oficiais de ensino mantidos pela FEDF
5	Escola Classe 05 de Ceilândia	Resolução nº 2.391 - CD, de 29/06/1988; DODF 177, de 16/09/1988, p. 09	Extingue o Complexo Escolar "A" de Ceilândia e vincula a escola à Regional de Ensino de Ceilândia
6	Escola Classe 05 de Ceilândia	Resolução nº 2.813 - CD, de 28/11/1989; DODF 30, Suplemento de 12/02/1990, p. 101	Centro de Ensino de 1º Grau 20 de Ceilândia
7	Centro de Ensino de 1º Grau 20 de Ceilândia	Portaria nº 129 - SEE, de 18/07/2000; DODF 137, de 19/07/2000, p. 13-22 - autorizada pela Resolução nº 6.854 - CD, de 09/05/2000; DODF 101, de 29/05/2000, p. 09	Centro de Ensino Fundamental 20 de Ceilândia

	Denominação	Legislação	Transformação / Alteração
8	Centro de Ensino Fundamental 20 de Ceilândia	Decreto nº 21.397 - GDF, de 31/07/2000; DODF 146, de 01/08/2000, p. 54-59	Passa a integrar a estrutura orgânica da Secretaria de Estado de Educação
9	Centro de Ensino Fundamental 20 de Ceilândia	Portaria nº 03 - SEE, de 12/01/2004; DODF 14, de 21/01/2004, p. 10-14	Credencia as instituições educacionais em funcionamento, mantidas pelo poder público do Distrito Federal - Secretaria de Estado de Educação

Fonte: DISTRITO FEDERAL, v. II, 1985, p. 49; DODF; SINJ-DF.



CEF 20 de Ceilândia



Fonte: INSTAGRAM, 2021.

Com essa remoção, e na necessidade de escolas para atenderem as famílias assentadas, a FEDF transferiu oito unidades de ensino de Taguatinga para Ceilândia (alterando assim suas denominações). Uma delas foi a Escola Classe nº 35 (Taguatinga), que passou a ser denominada Escola Classe 05 de Ceilândia e hoje, Centro de Ensino Fundamental 20 de Ceilândia.



Fonte: INSTAGRAM, 2021.

A Região Administrativa de Ceilândia surgiu no início da década de 1970, em uma ação realizada pelo governo local cujo objetivo era erradicar as favelas existentes. Na ação, chamada de Campanha de Erradicação de Favelas - CEI, as remoções para a nova cidade foram iniciadas em 27 de março de 1971, estabelecendo essa data como sendo a de sua fundação, a partir da transferência de cerca de 80 mil moradores das favelas das Vilas do IAPI, Tenório, Esperança, Bernardo Sayão e Morro do Querosene (DISTRITO FEDERAL, 2015, p. 39).



Fonte: INSTAGRAM, 2021.

Escola Classe 04 de Planaltina

Criada pela Instrução nº 11 - Pres., de 24/06/1971, como *Escola-Classe nº 04*



Código do Inep:
53006208

Endereço:
Quadra Entrequadra 03/04

Região Administrativa:
Planaltina

Localização:
Urbana

Regional de Ensino:
Planaltina

Situação de Funcionamento:
Ativa

Coordenadas:
-15.621305, -47.646357

Fonte: GOOGLE MAPS, 2019.

Fonte: BRASIL, Censo Escolar da Educação Básica, 2021.

Histórico

Ato de Criação:
**Instrução nº 11 - Pres., de 24/06/1971;
DF 96, de 30/06/1971, p. 08**

1ª Diretora:
**Leonor Gonçalves de Melo
Trindade**

Início das Atividades:
31 de agosto de 1971

Inauguração:
19 de agosto de 1971

	Denominação	Legislação	Transformação / Alteração
1	Escola-Classe nº 04 (Conforme Instrução nº 11 – Pres.)	Parecer nº 63 - CEDF, de 31/05/1971, homologado em 14/06/1971; DF 103, de 13/07/1971, p. 14	Aprova o funcionamento da unidade de ensino
2	Escola Classe nº 04 (Conforme Resolução nº 95 – CD)	Resolução nº 95 - CD, de 21/10/1976; DODF 30, Suplemento de 11/02/1977, anexo III, p. 01-81 - homologada pelo Decreto nº 3.547 - GDF, de 03/01/1977; DODF 30, Suplemento de 11/02/1977, anexo III, p. 01	Escola Classe 04 de Planaltina
3	Escola Classe 04 de Planaltina	Instrução nº 57 - DEx., de 29/01/1980; Atos Normativos da FEDF, v. III, p. 1.218	Vincula ao Complexo Escolar "A" de Planaltina
4	Escola Classe 04 de Planaltina	Portaria nº 17 - SEC, de 07/07/1980; DODF 129, Suplemento de 10/07/1980, p. 07-09	Concede reconhecimento aos estabelecimentos oficiais de ensino mantidos pela FEDF
5	Escola Classe 04 de Planaltina	Resolução nº 2.391 - CD, de 29/06/1988; DODF 177, de 16/09/1988, p. 09	Extingue o Complexo Escolar "A" de Planaltina e vincula a escola à Regional de Ensino de Planaltina
6	Escola Classe 04 de Planaltina	Portaria nº 129 - SEE, de 18/07/2000; DODF 137, de 19/07/2000, p. 13-22 - autorizada pela Resolução nº 6.854 - CD, de 09/05/2000; DODF 101, de 29/05/2000, p. 09	Escola Classe 04 de Planaltina (Mantém a mesma denominação)
7	Escola Classe 04 de Planaltina	Decreto nº 21.397 - GDF, de 31/07/2000; DODF 146, de 01/08/2000, p. 54-59	Passa a integrar a estrutura orgânica da Secretaria de Estado de Educação

	Denominação	Legislação	Transformação / Alteração
8	Escola Classe 04 de Planaltina	Portaria nº 03 - SEE, de 12/01/2004; DODF 14, de 21/01/2004, p. 10-14	Credencia as instituições educacionais em funcionamento, mantidas pelo poder público do Distrito Federal - Secretaria de Estado de Educação

Fonte: DISTRITO FEDERAL, v. I, 1985, p. 259; DODF; SINJ-DF.



EC 04 de Planaltina



Fonte: GOOGLE MAPS, 2019.



Fonte: GOOGLE EARTH, [20--].

Escola Classe 03 de Planaltina

Criada pela Instrução nº 11 - Pres., de 24/06/1971, como *Escola-Classe nº 03*

Código do Inep:
53006194

Endereço:
Quadra Entrequadra 01/02, Lote H

Região Administrativa:
Planaltina

Localização:
Urbana

Regional de Ensino:
Planaltina

Situação de Funcionamento:
Ativa

Coordenadas:
-15.615030, -47.646207



Fonte: FACEBOOK, 2022.

Fonte: BRASIL, Censo Escolar da Educação Básica, 2021.

Histórico

Ato de Criação: Instrução nº 11 - Pres., de 24/06/1971; DF 96, de 30/06/1971, p. 08		1ª Diretora: Viola Reny de Oliveira Santos	Início das Atividades: 16 de setembro de 1971
			Inauguração: 19 de agosto de 1971
	Denominação	Legislação	Transformação / Alteração
1	Escola-Classe nº 03 (Conforme Instrução nº 11 – Pres.)	Parecer nº 63 - CEDF, de 31/05/1971, homologado em 14/06/1971; DF 103, de 13/07/1971, p. 14	Aprova o funcionamento da unidade de ensino
2	Escola Classe nº 03 (Conforme Resolução nº 95 – CD)	Resolução nº 95 - CD, de 21/10/1976; DODF 30, Suplemento de 11/02/1977, anexo III, p. 01-81 - homologada pelo Decreto nº 3.547 - GDF, de 03/01/1977; DODF 30, Suplemento de 11/02/1977, anexo III, p. 01	Escola Classe 03 de Planaltina
3	Escola Classe 03 de Planaltina	Instrução nº 57 - DEX., de 29/01/1980; Atos Normativos da FEDF, v. III, p. 1.218	Vincula ao Complexo Escolar "A" de Planaltina
4	Escola Classe 03 de Planaltina	Portaria nº 17 - SEC, de 07/07/1980; DODF 129, Suplemento de 10/07/1980, p. 07-09	Concede reconhecimento aos estabelecimentos oficiais de ensino mantidos pela FEDF
5	Escola Classe 03 de Planaltina	Resolução nº 2.391 - CD, de 29/06/1988; DODF 177, de 16/09/1988, p. 09	Extingue o Complexo Escolar "A" de Planaltina e vincula a escola à Regional de Ensino de Planaltina
6	Escola Classe 03 de Planaltina	Portaria nº 129 - SEE, de 18/07/2000; DODF 137, de 19/07/2000, p. 13-22 - autorizada pela Resolução nº 6.854 - CD, de 09/05/2000; DODF 101, de 29/05/2000, p. 09	Escola Classe 03 de Planaltina (Mantém a mesma denominação)
7	Escola Classe 03 de Planaltina	Decreto nº 21.397 - GDF, de 31/07/2000; DODF 146, de 01/08/2000, p. 54-59	Passa a integrar a estrutura orgânica da Secretaria de Estado de Educação

	Denominação	Legislação	Transformação / Alteração
8	Escola Classe 03 de Planaltina	Portaria nº 03 - SEE, de 12/01/2004; DODF 14, de 21/01/2004, p. 10-14	Credencia as instituições educacionais em funcionamento, mantidas pelo poder público do Distrito Federal - Secretaria de Estado de Educação

Fonte: DISTRITO FEDERAL, v. I, 1985, p. 257; DODF; SINJ-DF.



EC 03 de Planaltina

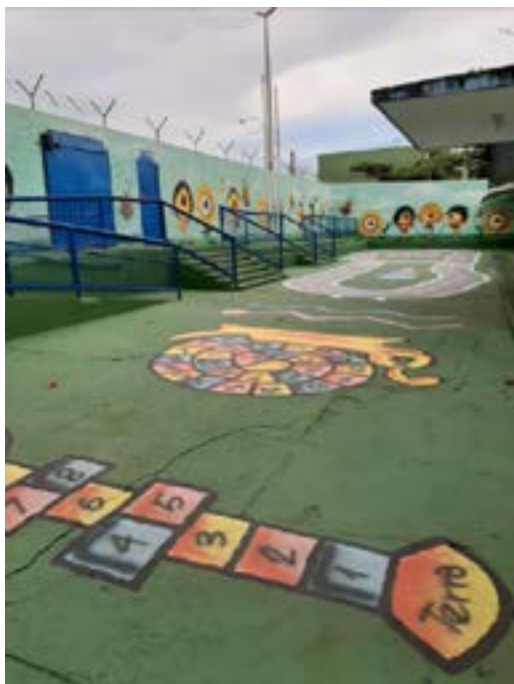

Fonte: FACEBOOK, 2022.



Fonte: GOOGLE EARTH, [20--].

Centro de Ensino Fundamental 306 Norte

Criado pela Instrução nº 22 - Pres., de 30/12/1971, como *Escola Classe da SQN 306*



Fonte: GOOGLE MAPS, 2013.

Código do Inep:
53001613

Endereço:
Quadra SQN 306, Área Especial

Região Administrativa:
Brasília

Localização:
Urbana

Regional de Ensino:
Plano Piloto

Situação de Funcionamento:
Ativa

Coordenadas:
-15.771048, -47.886989

Fonte: BRASIL, Censo Escolar da Educação Básica, 2021.

Histórico

Ato de Criação:
Instrução nº 22 - Pres., de 30/12/1971, DF 01, Suplemento de 04/01/1972, p. 04

1ª Diretora:
Nair Peres Torres

Início das Atividades:
**04 de outubro de 1971
(Mesma data da inauguração)**

	Denominação	Legislação	Transformação / Alteração
1	Escola Classe da SQN 306	Parecer nº 147 - CEDF, de 22/12/1971, homologado em 29/12/1971; DF 31, de 29/02/1972, p. 08	Opinou favorável pela criação da unidade de ensino
2	Escola Classe da SQN 306	Resolução nº 95 - CD, de 21/10/1976; DODF 30, Suplemento de 11/02/1977, anexo III, p. 01-81 - homologada pelo Decreto nº 3.547 - GDF, de 03/01/1977; DODF 30, Suplemento de 11/02/1977, anexo III, p. 01	Escola Classe 306 Norte
3	Escola Classe 306 Norte	Instrução nº 68 - DEx., de 29/01/1980; Atos Normativos da FEDF, v. III, p. 1.235	Vincula ao Complexo Escolar "B" de Brasília
4	Escola Classe 306 Norte	Portaria nº 17 - SEC, de 07/07/1980; DODF 129, Suplemento de 10/07/1980, p. 07-09	Concede reconhecimento aos estabelecimentos oficiais de ensino mantidos pela FEDF
5	Escola Classe 306 Norte	Resolução nº 2.391 - CD, de 29/06/1988; DODF 177, de 16/09/1988, p. 09	Extingue o Complexo Escolar "B" de Brasília e vincula a escola à Regional de Ensino do Plano Piloto e do Cruzeiro, hoje Regional de Ensino do Plano Piloto
6	Escola Classe 306 Norte	Portaria nº 129 - SEE, de 18/07/2000; DODF 137, de 19/07/2000, p. 13-22 - autorizada pela Resolução nº 6.854 - CD, de 09/05/2000; DODF 101, de 29/05/2000, p. 09	Escola Classe 306 Norte (Mantém a mesma denominação)

	Denominação	Legislação	Transformação / Alteração
7	Escola Classe 306 Norte	Decreto nº 21.397 - GDF, de 31/07/2000; DODF 146, de 01/08/2000, p. 54-59	Passa a integrar a estrutura orgânica da Secretaria de Estado de Educação
8	Escola Classe 306 Norte	Portaria nº 03 - SEE, de 12/01/2004; DODF 14, de 21/01/2004, p. 10-14	Credencia as instituições educacionais em funcionamento, mantidas pelo poder público do Distrito Federal - Secretaria de Estado de Educação
9	Escola Classe 306 Norte	Portaria nº 08 - SEE, de 04/02/2011; DODF 35, de 18/02/2011, p. 04	Centro de Ensino Fundamental 306 Norte

Fonte: DISTRITO FEDERAL, v. I, 1985, p. 137; DODF; SINJ-DF.



CEF 306 Norte



Fonte: GOOGLE MAPS, 2019.



Fonte: GOOGLE EARTH, [20--].

Centro de Ensino Médio 03 de Ceilândia

Criado pela Instrução nº 19 - Pres., de 03/12/1971, como *I Centro de Ensino de 1º Grau*

Código do Inep:
53007506

Endereço:
Quadra QNM 13, Área Especial S/N

Região Administrativa:
Ceilândia

Localização:
Urbana

Regional de Ensino:
Ceilândia

Situação de Funcionamento:
Ativa

Coordenadas:
-15.826615, -48.098496



Fonte: GOOGLE MAPS, 2019.

Fonte: BRASIL, Censo Escolar da Educação Básica, 2021.

Histórico

Ato de Criação:
**Instrução nº 19 - Pres., de 03/12/1971;
DF 192, de 17/12/1971, p. 07**

1ª Diretora:
Maristela Barbosa de Almeida

Início das Atividades:
**12 de novembro de 1971
(Mesma data da inauguração)**

	Denominação	Legislação	Transformação / Alteração
1	I Centro de Ensino de 1º Grau	Parecer nº 115 - CEDF, de 20/10/1971, homologado em 22/10/1971; DF 178, de 23/11/1971, p. 09-10	Aprova a criação da unidade de ensino
2	I Centro de Ensino de 1º Grau	Resolução nº 95 - CD, de 21/10/1976; DODF 30, Suplemento de 11/02/1977, anexo III, p. 01-81 - homologada pelo Decreto nº 3.547 - GDF, de 03/01/1977; DODF 30, Suplemento de 11/02/1977, anexo III, p. 01	Centro Interescolar 01 de Ceilândia
3	Centro Interescolar 01 de Ceilândia	Resolução nº 174 - CD, de 10/10/1979; DODF 198, de 17/10/1979, p. 12	Centro Educacional 03 de Ceilândia
4	Centro Educacional 03 de Ceilândia	Instrução nº 62 - DEX., de 29/01/1980; Atos Normativos da FEDF, v. III, p. 1.225	Vincula ao Complexo Escolar "A" de Ceilândia
5	Centro Educacional 03 de Ceilândia	Portaria nº 17 - SEC, de 07/07/1980; DODF 129, Suplemento de 10/07/1980, p. 07-09	Concede reconhecimento aos estabelecimentos oficiais de ensino mantidos pela FEDF
6	Centro Educacional 03 de Ceilândia	Resolução nº 2.391 - CD, de 29/06/1988; DODF 177, de 16/09/1988, p. 09	Extingue o Complexo Escolar "A" de Ceilândia e vincula a escola à Regional de Ensino de Ceilândia
7	Centro Educacional 03 de Ceilândia	Portaria nº 129 - SEE, de 18/07/2000; DODF 137, de 19/07/2000, p. 13-22 - autorizada pela Resolução nº 6.854 - CD, de 09/05/2000; DODF 101, de 29/05/2000, p. 09	Centro de Ensino Médio 03 de Ceilândia

	Denominação	Legislação	Transformação / Alteração
8	Centro de Ensino Médio 03 de Ceilândia	Decreto nº 21.397 - GDF, de 31/07/2000; DODF 146, de 01/08/2000, p. 54-59	Passa a integrar a estrutura orgânica da Secretaria de Estado de Educação
9	Centro de Ensino Médio 03 de Ceilândia	Portaria nº 03 - SEE, de 12/01/2004; DODF 14, de 21/01/2004, p. 10-14	Credencia as instituições educacionais em funcionamento, mantidas pelo poder público do Distrito Federal - Secretaria de Estado de Educação

Fonte: DISTRITO FEDERAL, v. I, 1985, p. 81; DODF; SINJ-DF.



CEM 03 de Ceilândia



Fonte: GOOGLE MAPS, 2019.



Fonte: GOOGLE MAPS, 2020.



Fonte: GOOGLE EARTH, [20--].

Centro de Ensino Fundamental 03 de Brasília

Criado pela Instrução nº 11 - Pres., de 24/06/1971, como *Escola-Classe da SQS 103*



Fonte: GOOGLE MAPS, 2019.

Código do Inep:
53000870

Endereço:
Quadra SQS 103, Área Especial

Região Administrativa:
Brasília

Localização:
Urbana

Regional de Ensino:
Plano Piloto

Situação de Funcionamento:
Ativa

Coordenadas:
-15.8054062, -47.8914289

Fonte: BRASIL, Censo Escolar da Educação Básica, 2021.

Histórico

Ato de Criação: Instrução nº 11 - Pres., de 24/06/1971; DF 96, de 30/06/1971, p. 08		1ª Diretora: Arlza Maria Auxiliadora Crelier de Araújo *	Início das Atividades: 1971
			Inauguração: Não há informação
	Denominação	Legislação	Transformação / Alteração
1	Escola-Classe da SQS 103 (Conforme Instrução nº 11 – Pres.)	Parecer nº 63 - CEDF, de 31/05/1971, homologado em 14/06/1971; DF 103, de 13/07/1971, p. 14	Autoriza o funcionamento da unidade de ensino
2	Escola Classe da SQS 103 (Conforme Resolução nº 95 – CD)	Resolução nº 95 - CD, de 21/10/1976; DODF 30, Suplemento de 11/02/1977, anexo III, p. 01-81 - homologada pelo Decreto nº 3.547 - GDF, de 03/01/1977; DODF 30, Suplemento de 11/02/1977, anexo III, p. 01	Escola Classe 103 Sul
3	Escola Classe 103 Sul	Instrução nº 67 - DEx., de 29/01/1980; Atos Normativos da FEDF, v. III, p. 1.232	Vincula ao Complexo Escolar "A" de Brasília
4	Escola Classe 103 Sul	Portaria nº 17 - SEC, de 07/07/1980; DODF 129, Suplemento de 10/07/1980, p. 07-09	Concede reconhecimento aos estabelecimentos oficiais de ensino mantidos pela FEDF
5	Escola Classe 103 Sul	Resolução nº 2.391 - CD, de 29/06/1988; DODF 177, de 16/09/1988, p. 09	Extingue o Complexo Escolar "A" de Brasília e vincula a escola à Regional de Ensino do Plano Piloto e do Cruzeiro, hoje Regional de Ensino do Plano Piloto
6	Escola Classe 103 Sul	Resolução nº 4.041 - CD, de 14/04/1993; DODF 84, de 29/04/1993, p. 18	Centro de Ensino de 1º Grau 03 de Brasília
7	Centro de Ensino de 1º Grau 03 de Brasília	Parecer nº 37 - CEDF, de 25/02/1994, homologado em 08/03/1994; DODF 49, de 14/03/1994, p. 24	Aprova a transformação da unidade de ensino
8	Centro de Ensino de 1º Grau 03 de Brasília	Portaria nº 31 - SE, de 16/03/1994; DODF 56, de 23/03/1994, p. 38	Autoriza a transformação da unidade de ensino

	Denominação	Legislação	Transformação / Alteração
9	Centro de Ensino de 1º Grau 03 de Brasília	Portaria nº 129 - SEE, de 18/07/2000; DODF 137, de 19/07/2000, p. 13-22 - autorizada pela Resolução nº 6.854 - CD, de 09/05/2000; DODF 101, de 29/05/2000, p. 09	Centro de Ensino Fundamental 03 de Brasília
10	Centro de Ensino Fundamental 03 de Brasília	Decreto nº 21.397 - GDF, de 31/07/2000; DODF 146, de 01/08/2000, p. 54-59	Passa a integrar a estrutura orgânica da Secretaria de Estado de Educação
11	Centro de Ensino Fundamental 03 de Brasília	Portaria nº 03 - SEE, de 12/01/2004; DODF 14, de 21/01/2004, p. 10-14	Credencia as instituições educacionais em funcionamento, mantidas pelo poder público do Distrito Federal - Secretaria de Estado de Educação

Fonte: DISTRITO FEDERAL, v. I, 1985, p. 41; DODF; SINJ-DF.



CEF 03 de Brasília

De acordo com a Proposta Pedagógica, esta unidade de ensino funcionou, “inicialmente, na Escola Classe 304 Sul, já que o prédio onde deveria se instalar encontrava-se ainda em construção. Para dirigir esta escola foi designada a professora **Alzira Maria Auxiliadora Crelier de Araújo** *, como primeira diretora.

Foi criada de acordo com Plano Diretor de Brasília com a denominação de Escola Classe da SQS 103, sendo vinculada ao complexo ‘B’ de Brasília. Em 11/02/77 sua denominação foi alterada para Escola Classe 103 Sul. Já em 20/10/80 passou a ser vinculada ao Complexo Escolar ‘A’ de Brasília. No dia 11/10/2001, finalmente, sua denominação foi alterada para Centro de Ensino Fundamental 03 de Brasília, em virtude da demanda pelos anos finais” (DISTRITO FEDERAL, 2020d, p. 05).

Ressalta-se que tanto o nome da diretora, quanto às datas, de vinculação ao Complexo Escolar “A” e a da alteração de denominação para Centro de Ensino Fundamental 03 de Brasília, que foram informadas pela Proposta Pedagógica 2020 divergem do que foi descrito no livro Escolas da FEDF/SINJ-DF (DISTRITO FEDERAL, v. I, 1985, p. 41; DODF; SINJ-DF).



Fonte: GOOGLE MAPS, 2019.

O Parecer 37/94-CEDF, Boletim 29, p. 111-112, descreve o histórico do Centro de Ensino Fundamental 03 de Brasília até 1994:

Parecer nº 37/94-CEDF
Processo nº 082.003985/93

Aprova a transformação da Escola Classe 103 Sul em Centro de Ensino de 1º Grau 03 de Brasília, localizado na SQS 103, Brasília - DF.

I - HISTÓRICO - Em 14 de abril de 1993 a Resolução nº 4041 do Conselho Diretor da Fundação Educacional do Distrito Federal aprovou a transformação da Escola Classe 103 Sul em Centro de Ensino de 1º Grau 03 de Brasília, localizado na SQS 103, Brasília - DF, tendo em vista atender às alterações do perfil da demanda por serviços educacionais. Criada pela Instrução nº 11/71, a Escola em tela foi autorizada a funcionar com base no Parecer nº 63/71 deste Colegiado e reconhecida pela Portaria nº 17/80-SEC. Atualmente funciona nos três turnos, atendendo no ano letivo passado a 30 turmas de quinta a oitava série do ensino fundamental, com o total de 1063 alunos.

Fonte: DISTRITO FEDERAL, 1994, p. 111-112.

Escola Classe 21 do Gama

Criada pela Instrução nº 11 - Pres., de 24/06/1971, como *Escola-Classe nº 21*

Código do Inep:
53002989

Endereço:
Quadra Entrequadra 44/45, Área Especial

Região Administrativa:
Gama

Localização:
Urbana

Regional de Ensino:
Gama

Situação de Funcionamento:
Ativa

Coordenadas:
-15.999357, -48.055497



Fonte: GOOGLE MAPS, 2020.

Fonte: BRASIL, Censo Escolar da Educação Básica, 2021.

Histórico

Ato de Criação:
Instrução nº 11 - Pres., de 24/06/1971; DF 96, de 30/06/1971, p. 08

1ª Diretora:
Maria Deize Dalla Costa Horta

Início das Atividades:
16 de fevereiro de 1971

Inauguração:
Não há informação

	Denominação	Legislação	Transformação / Alteração
1	Escola-Classe nº 21 (Conforme Instrução nº 11 – Pres.)	Parecer nº 63 - CEDF, de 31/05/1971, homologado em 14/06/1971; DF 103, de 13/07/1971, p. 14	Aprova o funcionamento da unidade de ensino
2	Escola Classe nº 21 (Conforme Resolução nº 95 – CD)	Resolução nº 95 - CD, de 21/10/1976; DODF 30, Suplemento de 11/02/1977, anexo III, p. 01-81 - homologada pelo Decreto nº 3.547 - GDF, de 03/01/1977; DODF 30, Suplemento de 11/02/1977, anexo III, p. 01	Escola Classe 21 do Gama
3	Escola Classe 21 do Gama	Instrução nº 69 - DEx., de 29/01/1980; Atos Normativos da FEDF, v. III, p. 1.236	Vincula ao Complexo Escolar "A" do Gama
4	Escola Classe 21 do Gama	Portaria nº 17 - SEC, de 07/07/1980; DODF 129, Suplemento de 10/07/1980, p. 07-09	Concede reconhecimento aos estabelecimentos oficiais de ensino mantidos pela FEDF
5	Escola Classe 21 do Gama	Resolução nº 2.391 - CD, de 29/06/1988; DODF 177, de 16/09/1988, p. 09	Extingue o Complexo Escolar "A" do Gama e vincula a escola à Regional de Ensino do Gama
6	Escola Classe 21 do Gama	Portaria nº 129 - SEE, de 18/07/2000; DODF 137, de 19/07/2000, p. 13-22 - autorizada pela Resolução nº 6.854 - CD, de 09/05/2000; DODF 101, de 29/05/2000, p. 09	Escola Classe 21 do Gama (Mantém a mesma denominação)
7	Escola Classe 21 do Gama	Decreto nº 21.397 - GDF, de 31/07/2000; DODF 146, de 01/08/2000, p. 54-59	Passa a integrar a estrutura orgânica da Secretaria de Estado de Educação

	Denominação	Legislação	Transformação / Alteração
8	Escola Classe 21 do Gama	Portaria nº 03 - SEE, de 12/01/2004; DODF 14, de 21/01/2004, p. 10-14	Credencia as instituições educacionais em funcionamento, mantidas pelo poder público do Distrito Federal - Secretaria de Estado de Educação

Fonte: DISTRITO FEDERAL, v. II, 1985, p. 197; DODF; SINJ-DF.



EC 21 do Gama



Fonte: INSTAGRAM, 2022.



Fonte: GOOGLE EARTH, [20--].

Escola Classe Sobradinho dos Melos

Criada pela Instrução nº 03 - Pres., de 18/05/1971, como *Escola Rural Sobradinho dos Melos*



Fonte: GOOGLE MAPS, 2019.

Código do Inep:
53006917

Endereço:
DF-250, km 07, Fazenda Paranoá, Estrada Sobradinho dos Melos

Região Administrativa:
Paranoá

Localização:
Rural

Regional de Ensino:
Paranoá

Situação de Funcionamento:
Ativa

Coordenadas:
-15.796978, -47.6940138

Fonte: BRASIL, Censo Escolar da Educação Básica, 2021.

Histórico

Ato de Criação:
Instrução nº 03 - Pres., de 18/05/1971; DF 75, de 21/05/1971, p. 11

1ª Diretora:
Angélica Nazaré Borges

Inauguração:
14 de junho de 1971

Inauguração:
1973 *

	Denominação	Legislação	Transformação / Alteração
1	Escola Rural Sobradinho dos Melos	Parecer nº 17 - CEDF, de 05/04/1971, homologado em 26/04/1971; DF 71, de 14/05/1971, p. 16	Opinou favorável a criação da unidade de ensino
2	Escola Rural Sobradinho dos Melos	Resolução nº 95 - CD, de 21/10/1976; DODF 30, Suplemento de 11/02/1977, anexo III, p. 01-81 - homologada pelo Decreto nº 3.547 - GDF, de 03/01/1977; DODF 30, Suplemento de 11/02/1977, anexo III, p. 01	Escola Classe Sobradinho dos Melos
3	Escola Classe Sobradinho dos Melos	Instrução nº 09 - DEx., de 23/08/1977; DODF 169, de 02/09/1977, p. 10-12 - revogada pela Instrução nº 31 - DEx., de 24/10/1980; Atos Normativos da FEDF, v. III, p. 1.171	Vincula ao Complexo Escolar "A" de Sobradinho
4	Escola Classe Sobradinho dos Melos	Instrução nº 17 - DEx., de 11/08/1978; DODF 172, de 08/09/1978, p. 09 - revogada pela Instrução nº 31 - DEx., de 24/10/1980; Atos Normativos da FEDF, v. III, p. 1.171	Vincula ao Complexo de Educação Rural do DF - CREDER
5	Escola Classe Sobradinho dos Melos	Instrução nº 51 - DEx., de 24/10/1979; Atos Normativos da FEDF, v. III, p. 1.198	Vincula ao Complexo Escolar "A" de Planaltina
6	Escola Classe Sobradinho dos Melos	Instrução nº 71 - DEx., de 29/01/1980; Atos Normativos da FEDF, v. III, p. 1.239	Vincula ao Complexo Escolar "A" de Sobradinho
7	Escola Classe Sobradinho dos Melos	Portaria nº 17 - SEC, de 07/07/1980; DODF 129, Suplemento de 10/07/1980, p. 07-09	Concede reconhecimento aos estabelecimentos oficiais de ensino mantidos pela FEDF

	Denominação	Legislação	Transformação / Alteração
8	Escola Classe Sobradinho dos Melos	Resolução nº 2.391 - CD, de 29/06/1988; DODF 177, de 16/09/1988, p. 09	Extingue o Complexo Escolar "A" de Sobradinho e vincula a escola à Regional de Ensino de Sobradinho
9	Escola Classe Sobradinho dos Melos	Portaria nº 129 - SEE, de 18/07/2000; DODF 137, de 19/07/2000, p. 13-22 - autorizada pela Resolução nº 6.854 - CD, de 09/05/2000; DODF 101, de 29/05/2000, p. 09	Escola Classe Sobradinho dos Melos (Mantém a mesma denominação)
10	Escola Classe Sobradinho dos Melos	Decreto nº 21.397 - GDF, de 31/07/2000; DODF 146, de 01/08/2000, p. 54-59	Passa a integrar a estrutura orgânica da Secretaria de Estado de Educação
11	Escola Classe Sobradinho dos Melos	Portaria nº 03 - SEE, de 12/01/2004; DODF 14, de 21/01/2004, p. 10-14	Credencia as instituições educacionais em funcionamento, mantidas pelo poder público do Distrito Federal - Secretaria de Estado de Educação
12	Escola Classe Sobradinho dos Melos	Portaria nº 422 - SEE, de 08/12/2006; DODF 235, de 11/12/2006, p. 04	Alteração de vinculação da Regional de Ensino de Sobradinho para Regional de Ensino do Paranoá.
13	Escola Classe Sobradinho dos Melos	Ofício nº 1.561/2018 - SEGETH/GAB, de 24/07/2018, em resposta ao Ofício nº 146/2018 - SEE/GAB/SUPLAV (Processo SEI nº 00080-00091517/2018-49)	De acordo com a Lei Complementar nº 803, de 23 de abril de 2009, atualizada pela Lei Complementar nº 854, de 15 de outubro de 2012 – Plano Diretor de Ordenamento Territorial do Distrito Federal - PDOT, esta escola está localizada em Macrozona Rural

Fonte: DISTRITO FEDERAL, v. I, 1985, p. 341; DODF; SINJ-DF.



EC Sobradinho dos Melos

“A Escola Classe Sobradinho dos Melos foi fundada graças a iniciativa de uma das primeiras moradoras da localidade, Sr^a Firmina Rodrigues do Prado, que reuniu e registrou o número de crianças que estavam em idade escolar para que fosse criada uma escola que atendesse a comunidade.

A antiga Fundação Educacional do Distrito Federal cedeu os materiais e a comunidade, a mão de obra e terreno. E em 1973* foi inaugurada a Escola Classe Sobradinho dos Melos, que recebeu este nome para homenagear os primeiros habitantes desta comunidade, a família dos Melos. [...]

Após alguns anos, a escola começou a desmoronar e todos os alunos e funcionários tiveram que mudar para uma residência, em uma chácara próxima cedida por um dos moradores para que o ensino continuasse. [...]

Ao terminarem a reforma da escola antiga na chácara da Dona Firmina, no fim de 1983, os alunos retornaram, mas esta continuou a apresentar problemas na sua estrutura. Então, em 1984, foi construída uma escola de lata. [...] Vale lembrar que até então não havia uma diretora responsável pela escola; havia sim uma professora que respondia pela documentação e que levava todas as informações para a regional de Sobradinho. [...]

No mês de agosto de 1986, a escola de lata foi incendiada, queimando todos os documentos da secretaria, cantina e sala de aula. Sobraram apenas algumas carteiras e cadeiras. Assim, a escola teve que voltar a funcionar na chácara do Sr. Miranda, no espaço cedido anteriormente. Os alunos permaneceram ali por mais um ano.

Em 1987, a Senhora Firmina doou um terreno específico para a construção definitiva da escola, que foi construída em caráter emergencial, de pré-moldados e inaugurada em 19 de setembro de 1987” (DISTRITO FEDERAL, 2020c, p. 06-07).

Ressalta-se que as informações da Proposta Pedagógica 2020, descritas acima, relativas à construção/inauguração desta escola divergem das descritas no livro Escolas da FEDF (DISTRITO FEDERAL, v. I, 1985, p. 341).



Fonte: Acervo da SEEDF/SUPLAV/UNIS/DINFE.

Escolas incorporadas a outras Unidades de Ensino

Escola de Aplicação do Colégio de Planaltina

Incorporada ao Centro Educacional 01 de Planaltina, hoje Centro de Ensino Médio 01 de Planaltina

Região Administrativa:
Planaltina

Situação de Funcionamento:
Incorporada a outra Unidade de Ensino

Histórico

Ato de Integração:

Resolução nº 33, de 10/12/1971; DF 200, Suplemento de 31/12/1971, p. 08 e 09 - Conforme Regimento da FEDF, integra às Escolas de Formação de Professores - Sem Ato de Criação

	Denominação	Legislação	Transformação / Alteração
1	Escola de Aplicação do Colégio de Planaltina	Parecer nº 75 - CEDF, de 03/12/1973, homologado em 28/12/1973; DODF 198, de 28/12/1973, p. 78	Aprova a criação da unidade de ensino
2	Escola de Aplicação do Colégio de Planaltina	Resolução nº 95 - CD, de 21/10/1976; DODF 30, Suplemento de 11/02/1977, anexo III, p. 01-81 - homologada pelo Decreto nº 3.547 - GDF, de 03/01/1977; DODF 30, Suplemento de 11/02/1977, anexo III, p. 01	EXTINTA INDEVIDAMENTE e integrada ao Centro Educacional 01 de Planaltina, hoje Centro de Ensino Médio 01 de Planaltina

Fonte: DISTRITO FEDERAL, v. I, 1985, p. 307 v. II, 1985, p. 444; SINJ-DF.



De acordo com o Regimento da FEDF, as Escolas de Aplicação eram integradas aos estabelecimentos de ensino de 2º grau, onde os cursos de formação de professores funcionavam, mas mantendo direção distinta do estabelecimento à qual estava vinculada. Assim, a Escola de Aplicação de Planaltina foi integrada ao Colégio de Planaltina pela Resolução nº 33, de 10/12/1971, mas indevidamente extinta pela Resolução nº 95 - CD, de 21/10/76. Seu acervo escolar foi recolhido à época pelo Centro educacional 01 de Planaltina, atualmente denominado Centro de Ensino Médio 01 de Planaltina, criado em 20/01/1964 (DISTRITO FEDERAL, v. I, 1985, p. 307 e v. II, 1985 p. 444).

O histórico do Centro de Ensino Médio 01 de Planaltina pode ser encontrado no artigo “A Instalação das Escolas no Distrito Federal - Década de 1960” (REIS e CORDEIRO, 2021).

Escola de Aplicação do Colégio do Gama

Incorporada ao Centro Educacional 01 do Gama, hoje Centro de Ensino Médio 01 do Gama

Região Administrativa:
Gama

Situação de Funcionamento:
Incorporada a outra Unidade de Ensino

Histórico

Ato de Integração:

Resolução nº 33, de 10/12/1971; DF 200, Suplemento de 31/12/1971, p. 08 e 09 - Conforme Regimento da FEDF, integra às Escolas de Formação de Professores - Sem Ato de Criação

	Denominação	Legislação	Transformação / Alteração
1	Escola de Aplicação do Colégio do Gama	Resolução nº 95 - CD, de 21/10/1976; DODF 30, Suplemento de 11/02/1977, anexo III, p. 01-81 - homologada pelo Decreto nº 3.547 - GDF, de 03/01/1977; DODF 30, Suplemento de 11/02/1977, anexo III, p. 01	EXTINTA INDEVIDAMENTE Acervo no Centro Educacional 01 do Gama, hoje Centro de Ensino Médio 01 do Gama
2	Escola de Aplicação do Colégio do Gama	Portaria nº 25 - SEC, de 03/05/1977; DODF 91, de 16/05/1977, p. 05	Incorporada ao Centro Educacional 01 do Gama para expedição de documentação escolar

Fonte: DISTRITO FEDERAL, v. II, 1985, p. 438; SINJ-DF.



De acordo com o Regimento da FEDF, as Escolas de Aplicação eram integradas aos estabelecimentos de ensino de 2º grau, onde os cursos de formação de professores funcionavam, mas mantendo direção distinta do estabelecimento à qual estava vinculada. Assim, a Escola de Aplicação do Gama foi integrada ao Centro Educacional 01 do Gama pela Resolução nº 33, de 10/12/1971, mas indevidamente extinta pela Resolução nº 95 - CD, de 21 de outubro. Seu acervo escolar foi recolhido à época pelo Centro Educacional 01 do Gama, atualmente denominado Centro de Ensino Médio 01 do Gama, criado em 14/01/1966 (DISTRITO FEDERAL, v. II, 1985, p. 438).

O histórico do Centro de Ensino Médio 01 do Gama pode ser encontrado no artigo “A Instalação das Escolas no Distrito Federal - Década de 1960” (REIS e CORDEIRO, 2021).

Escola de Aplicação da Escola Normal de Brasília

Região Administrativa:
Brasília

Situação de Funcionamento:
Incorporada a outra Unidade de Ensino

Histórico

Ato de Integração:

Resolução nº 33, de 10/12/1971; DF 200, Suplemento de 31/12/1971, p. 08 e 09 - Conforme Regimento da FEDF, integra às Escolas de Formação de Professores - Sem Ato de Criação

	Denominação	Legislação	Transformação / Alteração
1	Escola de Aplicação da Escola Normal de Brasília	Resolução nº 95 - CD, de 21/10/1976; DODF 30, Suplemento de 11/02/1977, anexo III, p. 01-81 - homologada pelo Decreto nº 3.547 - GDF, de 03/01/1977; DODF 30, Suplemento de 11/02/1977, anexo III, p. 01	EXTINTA INDEVIDAMENTE Acervo foi recolhido, na época, pela Escola Normal de Brasília – ENB, extinta em 2006
2	Escola de Aplicação da Escola Normal de Brasília	Portaria nº 25 - SEC, de 03/05/1977; DODF 91, de 16/05/1977, p. 05	Incorporada à Escola Normal de Brasília - ENB para expedição de documentação escolar

Fonte: DISTRITO FEDERAL, v. I, 1985, p. 103; v. II, 1985, p. 431; SINJ-DF.



Após a mudança do Curso Normal para o CEMEB, que se deu em 1961, decidiu-se criar, vinculado ao curso, a Escola de Aplicação do Centro de Ensino Médio Sul, como um laboratório de práticas pedagógicas, onde as normalistas poderiam observar as aulas e iniciar a prática de magistério, tendo como primeira diretora a Professora Anna Bernardes da Silveira Rocha (DISTRITO FEDERAL, v. I, 1985, p. 103; PEREIRA, 2008, p. 14-15).

Em 1970, o Curso Normal foi transferido para a sede definitiva com a criação da Escola Normal de Brasília (ENB), pelo Decreto nº 1.306 - GDF, de 05/03/1970. Na nova estrutura física, as atividades desenvolvidas pelo Curso Normal e pela Escola de Aplicação tiveram continuidade (PEREIRA, 2008, p. 17).

Em 1976, a Escola de Aplicação, foi indevidamente extinta pela Resolução nº 95 - CD, de 21 de outubro. No entanto, no ano seguinte, pela Portaria nº 25 - SEC de 03/05/1977 esta unidade de ensino foi incorporada pela Escola Normal de Brasília para efeito de expedição de documentos (DISTRITO FEDERAL, v. I, 1985, p. 104).

O histórico da Escola Normal de Brasília - ENB, que foi criada em 05/03/1970, está descrito nas escolas que iniciaram suas atividades em 1970, neste trabalho.

Escola Maternal e Jardim de Infância da Escola Normal de Brasília

Região Administrativa:
Brasília

Situação de Funcionamento:
Incorporada a outra Unidade de Ensino

Histórico

Ato de Integração:

Resolução nº 33, de 10/12/1971; DF 200, Suplemento de 31/12/1971, p. 08 e 09 - Conforme Regimento da FEDF, integra às Escolas de Formação de Professores - Sem Ato de Criação

	Denominação	Legislação	Transformação / Alteração
1	Escola Maternal e Jardim de Infância da Escola Normal de Brasília	Resolução nº 95 - CD, de 21/10/1976; DODF 30, Suplemento de 11/02/1977, anexo III, p. 01-81 - homologada pelo Decreto nº 3.547 - GDF, de 03/01/1977; DODF 30, Suplemento de 11/02/1977, anexo III, p. 01	EXTINTA INDEVIDAMENTE Acervo foi recolhido, na época, pela Escola Normal de Brasília – ENB, extinta em 2006
2	Escola Maternal e Jardim de Infância Normal de Brasília	Portaria nº 25 - SEC, de 03/05/1977; DODF 91, de 16/05/1977, p. 05	Incorporada à Escola Normal de Brasília - ENB para expedição de documentação escolar

Fonte: DISTRITO FEDERAL, v. I, 1985, p. 104; v. II, 1985, p. 431; SINJ-DF.



Em 1970, o Curso Normal foi transferido para a sede definitiva com a criação da Escola Normal de Brasília (ENB), pelo Decreto nº 1.306 - GDF, de 05/03/1970. Na nova estrutura física, as atividades desenvolvidas pelo Curso Normal e pela Escola de Aplicação continuaram e foram ampliadas com a criação do Jardim de Infância e Escola Maternal (PEREIRA, 2008, p. 17).

Em 1976, a Escola Maternal e o Jardim de Infância foram indevidamente extintos pela Resolução nº 95 - CD, de 21 de outubro. No entanto, no ano seguinte, pela Portaria nº 25 – SEC, de 03/05/1977 esta unidade de ensino foi incorporada pela Escola Normal de Brasília para efeito de expedição de documentos (DISTRITO FEDERAL, v. I, 1985, p. 104).

O histórico da Escola Normal de Brasília - ENB, que foi criada em 05/03/1970, está descrito nas escolas que iniciaram suas atividades em 1970, neste trabalho.

Escola de Aplicação do Centro de Ensino Médio Ave Branca

Transformada ao Centro Educacional de Taguatinga Sul, hoje Escola Classe 54 de Taguatinga

Região Administrativa:
Taguatinga

Situação de Funcionamento:
Transformada a outra Unidade de Ensino

Histórico

Ato de Integração:

Resolução nº 33, de 10/12/1971; DF 200, Suplemento de 31/12/1971, p. 08 e 09 - Conforme Regimento da FEDF, integra às Escolas de Formação de Professores - Sem Ato de Criação

	Denominação	Legislação	Transformação / Alteração
1	Escola de Aplicação do Centro de Ensino Médio Ave Branca	Resolução nº 95 - CD, de 21/10/1976; DODF 30, Suplemento de 11/02/1977, anexo III, p. 01-81 - homologada pelo Decreto nº 3.547 - GDF, de 03/01/1977; DODF 30, Suplemento de 11/02/1977, anexo III, p. 01	Transformada juntamente com o Colégio de Taguatinga Sul em Centro Educacional de Taguatinga Sul EXTINTA INDEVIDAMENTE Acervo foi recolhido, na época, pelo Centro Educacional de Taguatinga Sul, hoje Escola Classe 54 de Taguatinga

Fonte: DISTRITO FEDERAL, v. II, 1985, p. 373 e 447; SINJ-DF.



De acordo com o livro Escolas da FEDF, até 1976, as Escolas de Aplicação e os Jardins de Infância de Aplicação eram integrados aos estabelecimentos de ensino de 2º grau, onde os Cursos de Formação de Professores funcionavam, mas mantendo direção distinta do estabelecimento à qual estava vinculada, conforme determinava o Regimento da FEDF, que fora aprovado pela Resolução nº 33 - CD, de 10/12/1971 (DISTRITO FEDERAL, v. II, 1985, p. 371).

O histórico da Escola Classe 54 de Taguatinga, que foi criada em 05/03/1970, está descrito nas escolas que iniciaram suas atividades em 1970, neste trabalho.

Escola de Aplicação do Colégio de Sobradinho

Incorporada ao Centro Educacional 02 de Sobradinho, hoje Centro de Ensino Médio 02 de Sobradinho

Região Administrativa:
Sobradinho

Situação de Funcionamento:
Incorporada a outra Unidade de Ensino

Histórico

Ato de Integração:

Resolução nº 33, de 10/12/1971; DF 200, Suplemento de 31/12/1971, p. 08 e 09 - Conforme Regimento da FEDF, integra às Escolas de Formação de Professores - Sem Ato de Criação

	Denominação	Legislação	Transformação / Alteração
1	Escola de Aplicação do Colégio de Sobradinho	Resolução nº 95 - CD, de 21/10/1976; DODF 30, Suplemento de 11/02/1977, anexo III, p. 01-81 - homologada pelo Decreto nº 3.547 - GDF, de 03/01/1977; DODF 30, Suplemento de 11/02/1977, anexo III, p. 01	EXTINTA Acervo foi recolhido, na época, pelo Centro Educacional 02 de Sobradinho
2	Escola de Aplicação do Colégio de Sobradinho	Portaria nº 25 - SEC, de 03/05/1977; DODF 91, de 16/05/1977, p. 05	Incorporada ao Centro Educacional 02 de Sobradinho para expedição de documentação escolar, hoje Centro de Ensino Médio 02 de Sobradinho

Fonte: DISTRITO FEDERAL, v. II, 1985, p. 445; SINJ-DF.



De acordo com o livro Escolas da FEDF, até 1976, as Escolas de Aplicação e os Jardins de Infância de Aplicação eram integrados aos estabelecimentos de ensino de 2º grau, onde os Cursos de Formação de Professores funcionavam, mas mantendo direção distinta do estabelecimento à qual estava vinculada, conforme determinava o Regimento da FEDF, que fora aprovado pela Resolução nº 33 - CD, de 10/12/1971 (DISTRITO FEDERAL, v. II, 1985, p. 445).

A Escola de Aplicação do Colégio de Sobradinho foi incorporada ao Centro Educacional 02 de Sobradinho pela Portaria nº 25 - SEC de 03/05/1977, atendendo a Resolução supracitada, para efeito de expedição de documentos escolares, uma vez que foi extinta indevidamente pela Resolução nº 95 - CD, de 21/10/1976 (DISTRITO FEDERAL, v. II, 1985, p. 445).

O histórico do Centro de Ensino Médio 02 de Sobradinho, que foi criado em 14/01/1966 pode ser encontrado no artigo "A Instalação das Escolas no Distrito Federal - Década de 1960" (REIS e CORDEIRO, 2021).

Unidade de Ensino Recriada

Escola Classe nº 04 (Brazlândia)

Recriada como Escola-Classe 04 de Brazlândia, hoje Centro de Ensino Fundamental 02 de Brazlândia

Região Administrativa:
Brazlândia

Situação de Funcionamento:
Recriada

Histórico

Ato de Criação:

Instrução nº 11 - Pres., de 24/06/1971; DF 96, de 30/06/1971, p. 08

	Denominação	Legislação	Transformação / Alteração
1	Escola-Classe nº 4 (Conforme Instrução nº 11 – Pres.)	Parecer nº 63 - CEDF, de 31/05/1971, homologado em 14/06/1971; DF 103, de 13/07/1971, p. 14	Autoriza o funcionamento da unidade de ensino
2	Escola Classe nº 4 de Brazlândia (Conforme Resolução nº 95 – CD)	Resolução nº 95 - CD, de 21/10/1976; DODF 30, Suplemento de 11/02/1977, anexo III, p. 01-81 - homologada pelo Decreto nº 3.547 - GDF, de 03/01/1977; DODF 30, Suplemento de 11/02/1977, anexo III, p. 01	EXTINTA Esta escola foi extinta em 1976 e recriada em 1977.

Fonte: DISTRITO FEDERAL, v. II, 1985, p. 436; SINJ-DF.



O funcionamento da Escola Classe nº 04 foi autorizado pelo Parecer nº 63 - CEDF, de 31/05/1971. Foi oficialmente criada pela Instrução nº 11 - Pres., de 24/06/71, sendo extinta pela Resolução nº 95 - CD, de 21/10/1976 com a denominação Escola Classe 04 de Brazlândia (53005090). No entanto, em 1977 foi recriada através de nova Resolução nº 95 - CD, de 28/04/1977 com a mesma denominação (DISTRITO FEDERAL, v. II, 1985, p. 436).

O histórico da Escola Classe 04 de Brazlândia, que foi criada em 28/04/1977, encontra-se no tópico “Relação de escolas que iniciaram as atividades em 1977”, neste trabalho.

Escolas Inativas

Escola de 2º Grau 01 - Brasília Norte

Criada pelo Decreto nº 1.620 - GDF, de 01/03/1971, como *Colégio Integrado de Brasília - CIBRA*

Região Administrativa:
Brasília

Situação de Funcionamento:
Desativada

Histórico

Ato de Criação:

Decreto nº 1.620 - GDF, de 01/03/1971; DF 31, de 02/03/1971, p. 04

1ª Diretora:

Laurita F. Campos Martins de Oliveira

Início das Atividades:
Março de 1971

	Denominação	Legislação	Transformação / Alteração
1	Colégio Integrado de Brasília - CIBRA	Decreto nº 1.628 - GDF, de 04/03/1971; DF 34, de 05/03/1971, p. 04-06	Passa a ser administrada pela Fundação Educacional do Distrito Federal
2	Colégio Integrado de Brasília - CIBRA	Resolução nº 33 - CD, de 10/12/1971; DF 200, Suplemento de 31/12/1971, p. 08-09	Colégio Integrado de Brasília - CIB
3	Colégio Integrado de Brasília - CIBRA (Conforme Resolução nº 95 - CD)	Resolução nº 95 - CD, de 21/10/1976; DODF 30, Suplemento de 11/02/1977, anexo III, p. 01-81 - homologada pelo Decreto nº 3.547 - GDF, de 03/01/1977; DODF 30, Suplemento de 11/02/1977, anexo III, p. 01	Escola de 2º Grau 01 - Brasília Norte
4	Escola de 2º Grau 01 - Brasília Norte	Instrução nº 68 - DEx., de 29/01/1980; Atos Normativos da FEDF, v. III, p. 1.235	Vincula ao Complexo Escolar "B" de Brasília, hoje Regional de Ensino do Plano Piloto
5	Escola de 2º Grau 01 - Brasília Norte	Portaria nº 17 - SEC, de 07/07/1980; DODF 129, Suplemento de 10/07/1980, p. 07-09	Concede reconhecimento aos estabelecimentos oficiais de ensino mantidos pela FEDF
6	Escola de 2º Grau 01 - Brasília Norte	Ordem de Serviço, de 08/05/1981 - Departamento Geral de Pedagogia (DGP) (Livro Escolas da FEDF - v. I, p. 183)	DESATIVADA Acervo recolhido, na época, pelo Centro Educacional Asa Norte, hoje Centro de Ensino Médio Asa Norte - CEAN

Fonte: DISTRITO FEDERAL, v. I, 1985, p. 183; SINJ-DF.



Material extraído do acervo do Projeto "Memória da Educação do Distrito Federal" realizado pela Secretaria de Educação do Distrito Federal, com a colaboração da Secretaria de Cultura, na década de 1990.

Síntese Histórica dos Estabelecimentos de Ensino do Departamento de Ensino de 2º grau

COLÉGIO INTEGRADO DE BRASÍLIA
- C I B -

Criado pelo Decreto nº 1.620 de 01/03/71, iniciou suas atividades em 15/03/71. Pelo Decreto nº 1.628 de 04/03/71 passou a ser administrado pela FEDE.

Elaborado pelo Departamento Geral de Pedagogia da FEDF, em 30/07/1972.

Fonte: Acervo da SEEDF/SUPLAV/UNIS/DINFE.

Escola Classe Major Cosme de Faria

Criada pela Instrução nº 10 - Pres., de 24/06/1971, como *Escola Rural Retiro do Olho D'Água*

Código do Inep: 53006453	Situação de Funcionamento: Extinta
Região Administrativa: Planaltina	Regional de Ensino: Planaltina
Endereço: DF-250, km 03, Fazenda Olhos D'Água	Localização: Rural

Histórico

Ato de Criação: Instrução nº 10 - Pres., de 24/06/1971; DF 96, de 30/06/1971, p. 08		1ª Diretora: Ise Ivone Souza Varpas	Início das Atividades: 18 de agosto de 1971
	Denominação	Legislação	Transformação / Alteração
1	Escola Rural Retiro do Olho D'Água	Parecer nº 60 - CEDF, de 24/05/1971, homologado em 24/06/1971, DF 103, de 13/07/1971, p. 14	Aprova a instalação e o funcionamento da unidade de ensino
2	Escola Rural Retiro do Olho D'Água	Instrução nº 06 - Pres., de 28/04/1976; DF 85, de 08/06/1976, p. 06	Escola Rural Major Cosme de Faria
3	Escola Rural Major Cosme de Faria	Resolução nº 95 - CD, de 21/10/1976; DODF 30, Suplemento de 11/02/1977, anexo III, p. 01-81 - homologada pelo Decreto nº 3.547 - GDF, de 03/01/1977; DODF 30, Suplemento de 11/02/1977, anexo III, p. 01	Escola Classe Major Cosme de Faria
4	Escola Classe Major Cosme de Faria	Instrução nº 09 - DEX., de 23/08/1977; DODF 169, de 02/09/1977, p. 10-12 - revogada pela Instrução nº 31 - DEX., de 24/10/1980; Atos Normativos da FEDF, v. III, p. 1.171	Vincula ao Complexo Escolar "A" de Planaltina
5	Escola Classe Major Cosme de Faria	Instrução nº 17 - DEX., de 11/08/1978; DODF 172, de 08/09/1978, p. 09 - revogada pela Instrução nº 31 - DEX., de 24/10/1980; Atos Normativos da FEDF, v. III, p. 1.171	Vincula ao Complexo de Educação Rural do DF - CREDER
6	Escola Classe Major Cosme de Faria	Instrução nº 51 - DEX., de 24/10/1979; Atos Normativos da FEDF, v. III, p. 1.199	Vincula ao Complexo Escolar "A" de Planaltina
7	Escola Classe Major Cosme de Faria	Instrução nº 57 - DEX., de 29/01/1980; Atos Normativos da FEDF, v. III, p. 1.218	Vincula ao Complexo Escolar "A" de Planaltina
8	Escola Classe Major Cosme de Faria	Portaria nº 17 - SEC, de 07/07/1980; DODF 129, Suplemento de 10/07/1980, p. 07-09	Concede reconhecimento aos estabelecimentos oficiais de ensino mantidos pela FEDF
9	Escola Classe Major Cosme de Faria	Resolução nº 2.391 - CD, de 29/06/1988; DODF 177, de 16/09/1988, p. 09	Extingue o Complexo Escolar "A" de Planaltina e vincula a escola à Regional de Ensino de Planaltina
10	Escola Classe Major Cosme de Faria	Portaria nº 129 - SEE, de 18/07/2000; DODF 137, de 19/07/2000, p. 13-22 - autorizada pela Resolução nº 6.854 - CD, de 09/05/2000; DODF 101, de 29/05/2000, p. 09	Relacionada com o nome Escola Classe Major Cosme de Farias (Conforme Portaria nº 129 - SEE)
11	Escola Classe Major Cosme de Farias (Conforme Portaria nº 129 - SEE)	Decreto nº 21.397 - GDF, de 31/07/2000; DODF 146, de 01/08/2000, p. 54-59	Passa a integrar a estrutura orgânica da Secretaria de Estado de Educação

	Denominação	Legislação	Transformação / Alteração
12	Escola Classe Major Cosme de Farias (Conforme Portaria nº 129 - SEE)	Portaria nº 03 - SEE, de 12/01/2004; DODF 14, de 21/01/2004, p. 10-14	Credencia as instituições educacionais em funcionamento, mantidas pelo poder público do Distrito Federal - Secretaria de Estado de Educação
13	Escola Classe Major Cosme de Faria (Conforme Ordem de Serviço nº 07-SEE)	Ordem de Serviço nº 07 - SEE, de 26/01/2006; DODF 22, de 30/01/2006, p. 40	EXTINTA Acervo encontra-se no Centro Educacional Taquara

Fonte: DISTRITO FEDERAL, v. I, 1985, p. 284; SINJ-DF.



EC Major Cosme de Faria

De acordo com o Parecer 60/71--Câ.E.P., Boletim 06, p. 278-279, é descrito o processo de criação da Escola Rural Retiro do Olho D'Água, renomeada posteriormente de Escola Classe Major Cosme de Faria:

PARECER Nº 60/71-Câ. E. P.
Processo nº 1004404/70

Opina favoravelmente pela autorização de funcionamento de escola primária - "Retiro do Olho d'Água" - Zona Rural.

HISTÓRICO - Em 21 de outubro de 1970, moradores do Córrego Jibóia solicitam à Senhora Coordenadora da C.E.P. a instalação de uma Escola Primária, esclarecendo que as escolas mais próximas distam do local de 10 a 18 km.

Seguem-se relação de 33 alunos dos quais 32 estão na faixa etária de 7 a 14 anos. Pela tramitação na C.E.P. (fls. 5 a 7) informa a Orientação Rural ter a comunidade construído um barraco para sala de aula com anexo de adobe para residência da professora e destinado ao preparo da merenda, bem como uma fossa seca e instalação de um carneiro hidráulico.

Sugere providências para equipamento e instalação.

Em 26/03/71, o processo é encaminhado ao Gabinete da Secretaria de Educação e Cultura, solicitando fosse enviado ao Conselho de Educação do Distrito Federal e tomadas providências para a criação da Escola.

ANÁLISE - O processo vem ao Conselho de Educação para fins de atendimento ao disposto na letra d, artigo 6º, do Decreto "N" nº 482, de 14 de janeiro de 1966.

Verifica-se, pelas informações contidas no processo ter sido a escola construída, quanto ao material, de maneira bastante precária com o mínimo indispensável para se instalar classes de Ensino Primário; de outro lado, registra-se o esforço e a participação da comunidade, liderada pelos pais de alunos senhores Pedro Marcelino e Abdias de Souza (informação da Orientação, fls. 6, verso) criando condições, embora precárias e colocando-os à disposição da administração para expansão da escolaridade e melhor atendimento de alunos residentes na área rural Córrego Jibóia.

CONCLUSÃO - Nosso parecer é no sentido de que:

a) seja autorizada a instalação de Escola Primária - Retiro do Olho d'Água na Zona Rural;

b) estudadas as condições de fixação da população, sugerimos estudos de possibilidade de destinação de recursos para melhoria do prédio, equipamentos, para melhor atendimento às crianças. Brasília, 04 de abril de 1971. a) Roberto Vergílio Cordenonzi, Presidente da Câmara. a) Stella dos Cherubins Guimarães Trois, Relatora. a) Anna Bernardes da Silveira Rocha. a) Eudaldo Silva Lima. a) Ivone Felipe. Aprovado em 24/05/71. a) Clélia de Freitas Capanema, Presidente. Homologado em 24 de junho de 1971. Publicado no "Distrito Federal" de 13 de julho de 1971.

Fonte: DISTRITO FEDERAL, 1971, p. 278-279.

Escola Rural Buriti-Tiçõ

Região Administrativa:
Gama

Situação de Funcionamento:
Extinta

Histórico

Ato de Criação:

Instrução nº 04 - Pres., de 18/05/1971; DF 75, de 21/05/1971, p. 11

	Denominação	Legislação	Transformação / Alteração
1	Escola Rural Buriti-Tiçõ	Portaria nº 20 - SEC, de 05/04/1971; DF 76, de 25/05/1971, p. 17	Autoriza o funcionamento da unidade de ensino
2	Escola Rural Buriti-Tiçõ	Resolução nº 95 - CD, de 21/10/1976; DODF 30, Suplemento de 11/02/1977, anexo III, p. 01-81 - homologada pelo Decreto nº 3.547 - GDF, de 03/01/1977; DODF 30, Suplemento de 11/02/1977, anexo III, p. 01	EXTINTA Não há informação sobre o acervo escolar

Fonte: DISTRITO FEDERAL, v. II, 1985, p. 438; SINJ-DF.



Esta escola foi extinta pela Resolução nº 95 - CD, de 21/10/1976 e recriada com a mesma denominação em 1980. O histórico desta unidade escolar encontra-se no tópico "Relação de escolas que iniciaram as atividades em 1979", neste trabalho (Escola Classe Buriti Tiçõ, código Inep: 53003039).

No Parecer 20/71-Câ.E.P, Boletim 06, p. 218-219, é solicitado em 1971, junto a Fundação Educacional, as devidas providências para o funcionamento de uma unidade escolar na região rural do DF:

PARECER Nº 20/71-Câ. E. P.
Processo nº 1004984/70-SEC

Opina pela criação de uma unidade escolar na região Buriti Tiçõ.

HISTÓRICO - A região rural, conhecida por Buriti-Tiçõ, localiza-se próximo ao Rio Descoberto, limite entre o Distrito Federal e o Estado de Goiás. Distã de Brasília, cerca de 09 (nove) léguas, aproximadamente 55 (cinquenta e cinco) quilômetros.

Os moradores da região procuraram em fins do ano próximo passado, a Coordenação de Educação Primária, solicitando providências no sentido de fazer funcionar uma unidade escolar para atendimento de seus filhos ainda em 1971.

Percorrida a caminhada burocrática de praxe, o processo é protocolado no Conselho de Educação do Distrito Federal, em 23 de março de 1971.

ANÁLISE - O processo em pauta, de nº 1004984/70, vem ao Conselho de Educação do Distrito Federal em observância ao disposto nas letras "d" e "c" do artigo 6º do Decreto 482 de 14 de janeiro de 1966.

A população em idade escolar, conforme lista apresentada, ultrapassa a casa dos trinta, entre 07 e 13 anos de idade, nesta região rural de Buriti-Tiçãõ, às margens do Descoberto.

A "Orientação Rural", em entendimentos com o Senhor Antônio Teixeira Rodrigues, morador da região, verificou a possibilidade da cessão de uma pequena casa, de sua propriedade, como de fato cedeu, com uma sala e dependências, inclusive para moradia do professor, até que se construa o prédio definitivo, para que assim o poder público possa fazer funcionar ainda em 1971 os serviços educacionais solicitados e dos quais a região rural supracitada é carente.

A sala e instalações são bem iluminadas e atendem aos requisitos mínimos para a zona rural.

PARECER - Pelo exposto, o relator é de parecer que o Poder Público tome as providências cabíveis, no sentido de fazer funcionar uma unidade escolar do Ensino Primário Fundamental para a região rural denominada Buriti-Tiçãõ, ainda em 1971. Câmara do Ensino Primário. Brasília, 1º de abril de 1971. a) Roberto Vergílio Cordenonsi, Relator. a) Maria Heloísa Degrazia Pestana. a) Stella dos Cherubins Guimarães Trois. a) Eudaldo Silva Lima. a) Ivone Felipe. a) Anna Bernardes da Silveira Rocha. Aprovado em 05/04/71. a) Clélia de Freitas Capanema, Presidente. Homologado em 06 de maio de 1971. Publicado no Distrito Federal de 25 de maio de 1971.

Fonte: DISTRITO FEDERAL, 1971, p. 218-219.

Ginásio Noturno de Taguatinga Norte 2 - GNTN-2

Região Administrativa:
Taguatinga

Situação de Funcionamento:
Extinto

Histórico

Ato de Criação:

Decreto nº 1.620 - GDF, de 01/03/1971; DF 31, de 02/03/1971, p. 04

	Denominação	Legislação	Transformação / Alteração
1	Ginásio Noturno de Taguatinga Norte - 2	Decreto nº 1.628 - GDF, de 04/03/1971; DF 34, de 05/03/1971, p. 04-06	Passa a ser administrado pela Fundação Educacional do Distrito Federal
2	Ginásio Noturno de Taguatinga Norte - 2	Resolução nº 33 - CD, de 10/12/1971; DF 200, Suplemento de 31/12/1971, p. 08-09	Ginásio Noturno de Taguatinga Norte 2 - GNTN-2
3	Ginásio Noturno de Taguatinga Norte 2 (Conforme Resolução nº 95 – CD)	Resolução nº 95 - CD, de 21/10/1976; DODF 30, Suplemento de 11/02/1977, anexo III, p. 01-81 - homologada pelo Decreto nº 3.547 - GDF, de 03/01/1977; DODF 30, Suplemento de 11/02/1977, anexo III, p. 01	EXTINTO Acervo recolhido, na época, pelo Departamento de Inspeção do Ensino- DIE/SEC

Fonte: DISTRITO FEDERAL, v. II, 1985, p. 451; SINJ-DF.



Material extraído do acervo do Projeto “Memória da Educação do Distrito Federal” realizado pela Secretaria de Educação do Distrito Federal, com a colaboração da Secretaria de Cultura, na década de 1990.

Síntese Histórica dos Estabelecimentos de Ensino do Departamento de Ensino de 2º grau

GINÁSIO NOTURNO DE TAGUATINGA NORTE - 2
- G N T N - 2 -

Criado pelo Decreto nº 1.620 de 01/03/71, iniciou suas atividades em 19/03/71. Pelo Decreto nº 1.628 de 04/03/71 passou a ser administrado pela FEDF.

Elaborado pelo Departamento Geral de Pedagogia da FEDF, em 30/07/1972.

Fonte: Acervo da SEEDF/SUPLAV/UNIS/DINFE.

Escola Classe Capão do Lobo

Criada pela Resolução nº 95 - CD, de 21/10/1976, como *Escola Rural Capão do Lobo*

Região Administrativa:
Planaltina

Situação de Funcionamento:
Desativada

Histórico

Ato de Criação:

Resolução nº 95 - CD, de 21/10/1976; DODF 30, Suplemento de 11/02/1977, anexo III, p. 01-81 - homologada pelo Decreto nº 3.547 - GDF, de 03/01/1977; DODF 30, Suplemento de 11/02/1977, anexo III, p. 01

Início das Atividades:
1971

	Denominação	Legislação	Transformação / Alteração
1	Escola Rural Capão do Lobo	Parecer nº 72 - CEDF, de 07/06/1971, homologado em 06/07/1971; Pareceres 1971 - Boletim 06, p. 296	Opinou favorável pela instalação da unidade de ensino, em caráter precário
2	Escola Rural Capão do Lobo	Resolução nº 95 - CD, de 21/10/1976; DODF 30, Suplemento de 11/02/1977, anexo III, p. 01-81 - homologada pelo Decreto nº 3.547 - GDF, de 03/01/1977; DODF 30, Suplemento de 11/02/1977, anexo III, p. 01 (Considerado ato de criação e de transformação)	Escola Classe Capão do Lobo
3	Escola Classe Capão do Lobo	Instrução nº 09 - DEx., de 23/08/1977; DODF 169, de 02/09/1977, p. 10-12 - revogada pela Instrução nº 31 - DEx., de 24/10/1980; Atos Normativos da FEDF, v. III, p. 1.171	Vincula ao Complexo Escolar "A" de Planaltina
4	Escola Classe Capão do Lobo	Instrução nº 17 - DEx., de 11/08/1978; DODF 172, de 08/09/1978, p. 09 - revogada pela Instrução nº 31 - DEx., de 24/10/1980; Atos Normativos da FEDF, v. III, p. 1.171	Vincula ao Complexo de Educação Rural do DF - CREDER
5	Escola Classe Capão do Lobo	Instrução nº 51 - DEx., de 24/10/1979; Atos Normativos da FEDF, v. III, p. 1.198	Vincula ao Complexo Escolar "A" de Planaltina
6	Escola Classe Capão do Lobo	Instrução nº 57 - DEx., de 29/01/1980; Atos Normativos da FEDF, v. III, p. 1.218	Vincula ao Complexo Escolar "A" de Planaltina, hoje Regional de Ensino de Planaltina
7	Escola Classe Capão do Lobo	Portaria nº 17 - SEC, de 07/07/1980; DODF 129, Suplemento de 10/07/1980, p. 07-09	Concede reconhecimento aos estabelecimentos oficiais de ensino mantidos pela FEDF
8	Escola Classe Capão do Lobo	Livro Escolas da FEDF - v. I, p. 271 (Não há ato específico)	DESATIVADA Não há informação sobre o Acervo

Fonte: DISTRITO FEDERAL, v. I, 1985, p. 271; SINJ-DF.

De acordo com a Instrução nº 09 – Dex., esta escola estava localizada na Fazenda Capão do Lobo, nome que denominou a unidade escolar.



EC Capão do Lobo

No Parecer 72/71-Câ.E.P., Boletim 06, p. 296-297, é descrito como foi o processo de criação da Escola Classe Capão do Lobo:

PARECER Nº 72/71-Câ. E. P.
Processo nº 340838/71

Opina favoravelmente pela instalação, em caráter provisório, de Escola Primária na localidade de Capão do Lobo.

Senhora Presidente

1 - O Pároco de Planaltina, Padre Aleixo Susin requer da Secretaria de Educação e Cultura a criação de uma Escola Primária na localidade de Capão do Lobo, região extremo Sul do Distrito Federal, divisa com Minas Gerais.

2 - A Orientação Rural do D. E. E. se pronuncia favorável à instalação da escola e informa que:

a) na localidade há 63 crianças em idade escolar;

b) a comunidade colocou à disposição do DEE, para instalação da escola, um barraco de 5 x 7 m, com água potável nas proximidades.

c) a comunidade oferece acomodações para o professor.

Quando estamos preocupados em promover campanhas e movimentos contra o analfabetismo, em todo o País, não nos parece justo que se faça objeção à instalação de escolas, mesmo que estas não apresentem condições ideais de funcionamento.

Somos de parecer:

a) que se instale, em caráter provisório, a Escola Primária do Capão do Lobo;

b) que se estude as conveniências da instalação de escola definitiva na citada região.

Este é o Parecer. Brasília, 27 de maio de 1971. a) Roberto Vergílio Cordenonsi, Presidente da Câmara. a) Ivone Felipe, Relatora. a) Stella dos Cherubins Guimarães Trois. a) Maria Heloísa Degrazia Pestana. a) Anna Bernardes da Silveira Rocha. a) Eudal do Silva Lima. Aprovado em 07/06/71. a) Clélia de Freitas Capanema, Presidente. Homologado em 6 de julho de 1971.

Fonte: DISTRITO FEDERAL, 1971, p. 296-297.

Escola Classe Capão Grande

Região Administrativa:
Planaltina

Situação de Funcionamento:
Extinta

Histórico

Ato de Criação:

Instrução nº 12 - Pres., de 13/07/1971; DF 111, de 27/07/1971, p. 07

	Denominação	Legislação	Transformação / Alteração
1	Escola Rural Capão Grande	Resolução nº 95 - CD, de 21/10/1976; DODF 30, Suplemento de 11/02/1977, anexo III, p. 01-81 - homologada pelo Decreto nº 3.547 - GDF, de 03/01/1977; DODF 30, Suplemento de 11/02/1977, anexo III, p. 01	Escola Classe Capão Grande
2	Escola Classe Capão Grande	Instrução nº 09 - DEx., de 23/08/1977; DODF 169, de 02/09/1977, p. 10-12 - revogada pela Instrução nº 31 - DEx., de 24/10/1980; Atos Normativos da FEDF, v. III, p. 1.171	Vincula ao Complexo Escolar "A" de Planaltina
3	Escola Classe Capão Grande	Instrução nº 17 - DEx., de 11/08/1978; DODF 172, de 08/09/1978, p. 09 - revogada pela Instrução nº 31 - DEx., de 24/10/1980; Atos Normativos da FEDF, v. III, p. 1.171	Vincula ao Complexo de Educação Rural do DF - CREDER
4	Escola Classe Capão Grande	Resolução nº 174 - CD, de 10/10/1979; DODF 198, de 17/10/1979, p. 12	EXTINTA Acervo recolhido, na época, pelo Departamento de Inspeção do Ensino-DIE/SEC

Fonte: DISTRITO FEDERAL, v. II, 1985, p. 444; SINJ-DF.

Referências Bibliográficas

BRASIL. Instituto Nacional de Estudos e Pesquisas Educacionais Anísio Teixeira (Inep). **Censo da Educação Básica 2020**. Brasília, 2021. Disponível em: <http://inep.gov.br/sobre-o-inep>.

DISTRITO FEDERAL. Casa Civil do Distrito Federal. **Diário Oficial Eletrônico (DODF)**. Disponível em: <https://dodf.df.gov.br/?dt=1>.

DISTRITO FEDERAL. CODEPLAN - Secretaria de Planejamento, Orçamento e Gestão. **Síntese de Informações Socioeconômicas e Geográficas - 2014**. Brasília, 2015, p. 39. Disponível em: <https://is.gd/rx4ZKq>. Acesso em: 27 jun. 2021.

DISTRITO FEDERAL. Fundação Educacional do Distrito Federal. **Escolas da FEDF, volume I**. Brasília, 1985.

DISTRITO FEDERAL. Fundação Educacional do Distrito Federal. **Escolas da FEDF, volume II**. Brasília, 1985.

DISTRITO FEDERAL. Secretaria de Educação do Distrito Federal. Conselho de Educação do Distrito Federal. **Pareceres 1970, Boletim 05**. Brasília, p. 165-166. Escola Classe Buriti Vermelho.

DISTRITO FEDERAL. Secretaria de Educação do Distrito Federal. Conselho de Educação do Distrito Federal. **Pareceres 1970, Boletim 05**. Brasília, p. 146-147. Escola Classe Cariru.

DISTRITO FEDERAL. Secretaria de Educação do Distrito Federal. Conselho de Educação do Distrito Federal. **Pareceres 1971, Boletim 06**. Brasília, p. 296-297. Escola Classe Capão do Lobo.

DISTRITO FEDERAL. Secretaria de Educação do Distrito Federal. Conselho de Educação do Distrito Federal. **Pareceres 1971, Boletim 06**. Brasília, p. 268-271. Escola Classe Jardim Botânico.

DISTRITO FEDERAL. Secretaria de Educação do Distrito Federal. Conselho de Educação do Distrito Federal. **Pareceres 1971, Boletim 06**. Brasília, p. 278-279. Escola Classe Major Cosme de Faria.

DISTRITO FEDERAL. Secretaria de Educação do Distrito Federal. Conselho de Educação do Distrito Federal. **Pareceres 1971, Boletim 06**. Brasília, p. 279-280. Escola Classe Rajadinha.

DISTRITO FEDERAL. Secretaria de Educação do Distrito Federal. Conselho de Educação do Distrito Federal. **Pareceres 1977, Boletim 12**. Brasília, p. 187-189. Centro Educacional GISNO.

DISTRITO FEDERAL. Secretaria de Educação do Distrito Federal. Conselho de Educação do Distrito Federal. **Pareceres 1994, Boletim 29**. Brasília, p. 111-112. Centro de Ensino Fundamental 03 de Brasília.

DISTRITO FEDERAL. Secretaria de Educação do Distrito Federal. Conselho de Educação do Distrito Federal. **Pareceres 1996, Boletim 31**. Brasília, p. 348. Escola Classe Jardim Botânico.

DISTRITO FEDERAL. Secretaria de Estado de Educação do Distrito Federal. **Projeto Pedagógico 2020 do Centro de Educação Infantil 01 de Sobradinho**. Brasília, 2020, p. 05. Disponível em: http://www.educacao.df.gov.br/wp-conteudo/uploads/2020/07/pp_cei_01_sobradinho.pdf. Acesso em: 21 de jul.2021.

DISTRITO FEDERAL. Secretaria de Estado de Educação do Distrito Federal. **Projeto Político-Pedagógico de 2021 da Escola Classe 22 do Gama**. Brasília, 2021, p. 07-09. Disponível em: https://www.educacao.df.gov.br/wp-conteudo/uploads/2021/09/ppp_ec_22_gama.pdf. Acesso em: 02 set. 2022.

DISTRITO FEDERAL. Secretaria de Estado de Educação do Distrito Federal. **Projeto Político-Pedagógico de 2022 da Escola Classe 02 de Ceilândia**. Brasília, 2022, p. 07-08. Disponível em: https://www.educacao.df.gov.br/wp-conteudo/uploads/2021/07/ppp_ec_02_ceilandia.pdf. Acesso em: 15 set. 2022.

DISTRITO FEDERAL Secretaria de Estado de Educação do Distrito Federal. **Proposta Pedagógica 2019 do Centro Educacional Gisno**. Brasília, 2019, p. 08. Disponível em: http://www.educacao.df.gov.br/wp-conteudo/uploads/2018/07/pp_ced_gisno_plano_piloto-1.pdf. Acesso em: 19 jul. 2021.

DISTRITO FEDERAL. Secretaria de Estado de Educação do Distrito Federal. **Proposta Pedagógica 2020 da Escola Classe Cariru**. Brasília, 2020a, p. 09. Disponível em: http://www.educacao.df.gov.br/wp-conteudo/uploads/2019/07/pp_ec_cariru_paranoa.pdf. Acesso em: 14 jul. 2021.

DISTRITO FEDERAL. Secretaria de Estado de Educação do Distrito Federal. **Proposta Pedagógica 2020 da Escola Classe Rajadinha**. Brasília, 2020b, p. 02. Disponível em: http://www.educacao.df.gov.br/wp-conteudo/uploads/2020/07/pp_ec_rajadinha_planaltina.pdf. Acesso em: 14 jul. 2021.

DISTRITO FEDERAL. Secretaria de Estado de Educação do Distrito Federal. **Proposta Pedagógica 2020 da Escola Classe Sobradinho dos Melos**. Brasília, 2020c, p. 06-07. Disponível em: http://www.educacao.df.gov.br/wp-conteudo/uploads/2020/07/pp_ec_sobradinho_dos_melos_paranoa.pdf. Acesso em: 14 jul. 2021.

DISTRITO FEDERAL. Secretaria de Estado de Educação do Distrito Federal. **Proposta Pedagógica 2020 do Centro de Ensino Fundamental 03 de Brasília**. Brasília, 2020d, p. 05. Disponível em: http://www.educacao.df.gov.br/wp-conteudo/uploads/2020/07/pp_cef_03_de_brasilia_plano_piloto-1.pdf. Acesso em: 21 jul. 2021.

DISTRITO FEDERAL. Secretaria de Estado de Educação do Distrito Federal. **Proposta Pedagógica 2020 do Centro de Ensino Fundamental 405 Sul**. Brasília, 2020e, p. 10. Disponível em: http://www.educacao.df.gov.br/wp-conteudo/uploads/2020/07/pp_cef_405_sul_plano_piloto.pdf. Acesso em: 16 ago. 2021.

DISTRITO FEDERAL. Tribunal de Contas do Distrito Federal (TCDF). **Sistema Integrado de Normas Jurídicas do Distrito Federal - SINJ-DF**. Disponível em: <http://www.sinj.df.gov.br/sinj/>.

PEREIRA, Eva Waisros. **Formação do professor primário para a escola moderna: A experiência inovadora de Brasília**. Brasília, 2008, p. 14-17. Disponível em: <https://is.gd/G4s8m9>. Acesso em: 16 jun. 2021.

REIS, Vanessa de Paula; CORDEIRO, Lucilene Dias. **A Instalação das Escolas no Distrito Federal - Década de 1960. Como nasceu a educação no DF** - Secretaria de Estado de Educação, mar. 2021. Disponível em: <http://www.educacao.df.gov.br/como-nasceu-a-educacao-no-df/>. Acesso em: 06 maio 2021.

Referências de imagens

BLOGSPOT. **Centro de Ensino Fundamental 214 Sul**, captura de imagem, em: 04 abr. 2020. Disponível em: <https://214sul.blogspot.com/2020/04/nossa-escola.html?m=1>. Acesso em: 15 set. 2022.

BLOGGER.COM. **Escola Classe 01 de Ceilândia**, captura de imagem em: 27 jun. 2012. Disponível em: <https://is.gd/v9BAY2>. Acesso em: 05 jul. 2021.

DISTRITO FEDERAL. Secretaria de Estado de Educação do Distrito Federal. **Escola Classe 02 investe em mais conforto para estudantes**. Escola Classe 02 de Ceilândia. Captura de imagem por Acácio Pinheiro / Agência Brasília, [20--]. Disponível em: <https://is.gd/tgxxkFE>. Acesso em: 28 set. 2022.

DISTRITO FEDERAL. Secretaria de Estado de Educação do Distrito Federal. **Projeto Político-Pedagógico de 2022 da Escola Classe 10 de Sobradinho**. Brasília, 2021, p. 16-18. Disponível em: https://www.educacao.df.gov.br/wp-conteudo/uploads/2021/07/ppp_ec_10_sobradinho.pdf. Acesso em: 15 set. 2022.

DISTRITO FEDERAL. Secretaria de Estado de Educação do Distrito Federal. **Projeto Político-Pedagógico de 2022 do Centro de Educação Infantil 01 de Sobradinho**. Brasília, 2022, p. 12. Disponível em: https://www.educacao.df.gov.br/wp-conteudo/uploads/2021/07/ppp_cei_01_sobradinho.pdf. Acesso em: 15 set. 2022.

DISTRITO FEDERAL. Secretaria de Estado de Educação do Distrito Federal. **Proposta Pedagógica 2019 da Escola Classe 19 do Gama**. Disponível em: https://www.educacao.df.gov.br/wp-conteudo/uploads/2019/07/pp_ec_19_gama.pdf. Acesso em: 29 ago. 2022.

DISTRITO FEDERAL. Secretaria de Estado de Educação do Distrito Federal. **Proposta Pedagógica 2020 da Escola Classe Rajadinha**. Disponível em: <https://is.gd/mFvhpm>. Acesso em: 14 jul. 2021.

DISTRITO FEDERAL. Secretaria de Estado de Educação do Distrito Federal. **Proposta Pedagógica 2020 do Centro de Ensino Fundamental 405 Sul**. Brasília, 2020. Disponível em: <https://is.gd/xmkkMl>. Acesso em: 04 jul. 2021.

FACEBOOK. **Centro de Ensino Fundamental 405 Sul**, captura de imagem em: 19 ago. 2022. Disponível em: <https://www.facebook.com/people/CEF-405-Sul/100068863654793/>. Acesso em: 28 set. 2022.

FACEBOOK. **Centro de Ensino Fundamental 405 Sul**, captura de imagem em: 23 ago. 2022. Disponível em: <https://www.facebook.com/Cef405SulGuia>. Acesso em: 28 set. 2022.

FACEBOOK. **Escola Classe 01 de Ceilândia**, captura de imagem em: 10 set. 2018. Disponível em: <https://www.facebook.com/photo/?fbid=443341269522311&set=pb.100049553061320.-2207520000>. Acesso em: 15 set. 2022.

FACEBOOK. **Escola Classe 03 de Planaltina**, captura de imagem em: 15 mar. 2022. Disponível em: <https://www.facebook.com/profile.php?id=100057049226685&sk=photos>. Acesso em: 28 set. 2022.

FACEBOOK. **Escola Classe 22 do Gama**, captura de imagem em: 30 maio 2020. Disponível em: <https://www.facebook.com/ec22gama/photos/a.241661790030700/626041071592768/?type=3>. Acesso em: 29 set. 2022.

FACEBOOK **Escola Classe Rajadinha**, captura de imagem em: 27 jul. 2020. Disponível em: <https://is.gd/Dpkn6P>. Acesso em: 28 set. 2022.

GLOBO.COM. **Greve deixa parte das escolas do DF sem funcionários terceirizados**. Escola Classe 111 Sul, captura de imagem por Luciana Amaral/G1, em 18 jun. 2015. Disponível em: <https://g1.globo.com/distrito-federal/noticia/2013/04/pais-e-professores-de-alunos-autistas-fazem-ato-em-brasilia.html>. Acesso em: 14 set. 2022.

GLOBO.COM. **Pais e professores de alunos autistas fazem ato em Brasília. Escola Classe 111 Sul**, captura de imagem por Luciana Amaral/G1, em 02 abr. 2013. Disponível em: <https://g1.globo.com/distrito-federal/noticia/2013/04/pais-e-professores-de-alunos-autistas-fazem-ato-em-brasilia.html>. Acesso em: 14 set. 2022.

GOOGLE EARTH. **Centro de Ensino Fundamental 214 Sul**, captura de imagem [20--]. Disponível em: <https://is.gd/UsVnSs>. Acesso em: 27 out. 2022.

GOOGLE EARTH. **Centro de Ensino Fundamental 306 Norte**, captura de imagem [20--]. Disponível em: <https://is.gd/v3GzTp>. Acesso em: 27 out. 2022.

GOOGLE EARTH. **Centro de Ensino Fundamental Buriti Vermelho**, captura de imagem [20--]. Disponível em: <https://is.gd/0ky3pa>. Acesso em: 27 out. 2022.

GOOGLE EARTH. **Centro de Ensino Médio 03 de Ceilândia**, captura de imagem [20--]. Disponível em: <https://is.gd/wNBEmS>. Acesso em: 27 out. 2022.

GOOGLE EARTH. **Centro Educacional GISNO**, captura de imagem [20--]. Disponível em: <https://is.gd/wK0s0S>. Acesso em: 26 set. 2022.

GOOGLE EARTH. **Escola Classe 01 de Ceilândia**, captura de imagem [20--]. Disponível em: <https://is.gd/3FEsyr>. Acesso em: 27 out. 2022.

GOOGLE EARTH. **Escola Classe 02 de Ceilândia**, captura de imagem [20--]. Disponível em: <https://is.gd/m1KW4S>. Acesso em: 28 set. 2022.

GOOGLE EARTH. **Escola Classe 03 de Ceilândia**, captura de imagem [20--]. Disponível em: <https://is.gd/0mT8ZX>. Acesso em: 27 out. 2022.

GOOGLE EARTH. **Escola Classe 03 de Planaltina**, captura de imagem [20--]. Disponível em: <https://is.gd/rxtrTJ>. Acesso em: 27 out. 2022.

GOOGLE EARTH. **Escola Classe 04 de Planaltina**, captura de imagem [20--]. Disponível em: <https://is.gd/U0Oerb>. Acesso em: 29 set. 2022.

GOOGLE EARTH. **Escola Classe 05 de Planaltina**, captura de imagem [20--]. Disponível em: <https://is.gd/bpbuBf>. Acesso em: 26 set. 2022.

GOOGLE EARTH. **Escola Classe 10 de Sobradinho**, captura de imagem [20--]. Disponível em: <https://is.gd/FwAnTG>. Acesso em: 27 out. 2022.

GOOGLE EARTH. **Escola Classe 19 do Gama**, captura de imagem [20--]. Disponível em: <https://is.gd/ZDIJdc>. Acesso em: 27 out. 2022.

GOOGLE EARTH. **Escola Classe 21 do Gama**, captura de imagem [20--]. Disponível em: <https://is.gd/Q8vcCV>. Acesso em: 27 out. 2022.

GOOGLE EARTH. **Escola Classe 111 Sul**, captura de imagem [20--]. Disponível em: <https://is.gd/L1dJwr>. Acesso em: 27 out. 2022.

GOOGLE EARTH. **Escola Classe 204 Sul**, captura de imagem [20--]. Disponível em: <https://is.gd/ahcrBO>. Acesso em: 27 out. 2022.

GOOGLE EARTH. **Escola Classe Jardim Botânico**, captura de imagem [20--]. Disponível em: <https://is.gd/vNWzze>. Acesso em: 27 out. 2022.

GOOGLE MAPS. **Centro de Educação Infantil 01 de Sobradinho**, captura de imagem em: maio 2019. Disponível em: <https://is.gd/Z2L5Cg>. Acesso em: 13 jul. 2021.

GOOGLE MAPS. **Centro de Ensino Fundamental 03 de Brasília**, captura de imagem em: jan. 2019. Disponível em: <https://is.gd/0sV5Ud>. Acesso em: 04 jul. 2021.

GOOGLE MAPS. **Centro de Ensino Fundamental 16 de Ceilândia**, captura de imagem por José Eduilson Souza, em: nov. 2018. Disponível em: <https://is.gd/eQnz4n>. Acesso em: 28 set. 2022.

GOOGLE MAPS. **Centro de Ensino Fundamental 16 de Ceilândia**, captura de imagem por Islandy Matias LS, em: jun. 2019. Disponível em: <https://is.gd/wkE05B>. Acesso em: 29 ago. 2022.

GOOGLE MAPS. **Centro de Ensino Fundamental 16 de Ceilândia**, captura de imagem em: jun. 2019. Disponível em: <https://is.gd/0Zvgou>. Acesso em: 02 jul. 2021.

GOOGLE MAPS. **Centro de Ensino Fundamental 20 de Ceilândia**, captura de imagem em: jun. 2019. Disponível em: <https://is.gd/m6993m>. Acesso em: 02 jul. 2021.

GOOGLE MAPS. **Centro de Ensino Fundamental 20 de Ceilândia**, captura de imagem por João Amorim, em: ago. 2022. Disponível em: <https://is.gd/uzdEm9>. Acesso em: 15 set. 2022.

GOOGLE MAPS. **Centro de Ensino Fundamental 214 Sul**, captura de imagem por Gabriel Julião, em: mar. 2017. Disponível em: <https://is.gd/nNOqVI>. Acesso em: 04 jul. 2021.

GOOGLE MAPS. **Centro de Ensino Fundamental 214 Sul**, captura de imagem em: jan. 2019. Disponível em: <https://is.gd/J6QIaA>. Acesso em: 15 set. 2022.

GOOGLE MAPS. **Centro de Ensino Fundamental 306 Norte**, captura de imagem em: out. 2013. Disponível em: <https://is.gd/CtzXLQ>. Acesso em: 04 jul. 2021.

GOOGLE MAPS. **Centro de Ensino Fundamental 306 Norte**, captura de imagem por Lígia Paes Silva, em: maio 2019. Disponível em: <https://is.gd/qKzgz6>. Acesso em: 15 set. 2022.

GOOGLE MAPS. **Centro de Ensino Fundamental Buriti Vermelho**, captura de imagem por Carlos Nobre, em: jan. 2019. Disponível em: <https://is.gd/Antj0Q>. Acesso em: 14 jul. 2021.

GOOGLE MAPS. **Centro de Ensino Médio 03 de Ceilândia**, captura de imagem em: jun. 2019. Disponível em: <https://is.gd/iVjn73>. Acesso em: 05 jul. 2021.

GOOGLE MAPS. **Centro de Ensino Médio 03 de Ceilândia**, captura de imagem por Imperadoh 22, em: jun. 2019. Disponível em: <https://is.gd/qrFCcF>. Acesso em: 15 set. 2022.

GOOGLE MAPS. **Centro de Ensino Médio 03 de Ceilândia**, captura de imagem por Alysso Araujo, em: fev. 2020. Disponível em: <https://is.gd/5VuT0a>. Acesso em: 15 set. 2022.

GOOGLE MAPS. **Centro Educacional GISNO**, captura de imagem em: maio 2014. Disponível em: <https://is.gd/qSQqV9>. Acesso em: 04 jul. 2021.

GOOGLE MAPS. **Escola Classe 02 de Ceilândia**, captura de imagem em: jun. 2019. Disponível em: <https://is.gd/7gOCTj>. Acesso em: 05 jul. 2021.

GOOGLE MAPS. **Escola Classe 03 de Ceilândia**, captura de imagem em: ago. 2019. Disponível em: <https://is.gd/bFsr0l>. Acesso em: 07 jul. 2021.

GOOGLE MAPS. **Escola Classe 03 de Ceilândia**, captura de imagem por Islandy Matias LS, em: ago. 2019. Disponível em: <https://is.gd/W1ij6h>. Acesso em: 29 ago. 2022.

GOOGLE MAPS. **Escola Classe 03 de Planaltina**, captura de imagem por Rodrigo Sahara, em: dez. 2018. Disponível em: <https://is.gd/Gv95GH>. Acesso em: 13 jul. 2021.

GOOGLE MAPS. **Escola Classe 04 de Planaltina**, captura de imagem em: maio 2019. Disponível em: <https://is.gd/Zlorpe>. Acesso em: 13 jul. 2021.

GOOGLE MAPS. **Escola Classe 05 de Planaltina**, captura de imagem em: dez. 2018. Disponível em: <https://is.gd/pura70>. Acesso em: 13 jul. 2021.

GOOGLE MAPS. **Escola Classe 10 de Sobradinho**, captura de imagem em: maio 2019. Disponível em: <https://is.gd/UsvV0f>. Acesso em: 13 jul. 2021.

GOOGLE MAPS. **Escola Classe 19 do Gama**, captura de imagem em: maio 2019. Disponível em: <https://is.gd/WsaLO3>. Acesso em: 15 jul. 2021.

GOOGLE MAPS. **Escola Classe 21 do Gama**, captura de imagem por Dudis edu, em: jul. 2018. Disponível em: <https://is.gd/iWzKpF>. Acesso em: 29 ago. 2022.

GOOGLE MAPS. **Escola Classe 21 do Gama**, captura de imagem por Dudis edu, em: jul. 2020. Disponível em: <https://is.gd/huyT2B>. Acesso em: 15 jul. 2021.

GOOGLE MAPS. **Escola Classe 22 do Gama**, captura de imagem em: ago. 2021. Disponível em: <https://is.gd/6PAeRo>. Acesso em: 29 ago. 2022.

GOOGLE MAPS. **Escola Classe 111 Sul**, captura de imagem em: out. 2013. Disponível em: <https://is.gd/BqiKVF>. Acesso em: 04 jul. 2021.

GOOGLE MAPS. **Escola Classe 204 Sul**, captura de imagem em: jan. 2019. Disponível em: <https://is.gd/upl1wz>. Acesso em: 04 jul. 2021.

GOOGLE MAPS. **Escola Classe Cariru**, captura de imagem por Alexandre Soares, em: ago. 2019. Disponível em: <https://is.gd/u1vnt6>. Acesso em: 14 jul. 2021.

GOOGLE MAPS. **Escola Classe Jardim Botânico**, captura de imagem por Alexandre Soares, em: ago. 2019. Disponível em: <https://is.gd/uNZy4O>. Acesso em: 04 jul. 2021.

GOOGLE MAPS. **Escola Classe Sobradinho dos Melos**, captura de imagem em: jan. 2019. Disponível em: <https://is.gd/MaPAYG>. Acesso em: 14 jul. 2021.

GOOGLE MAPS. **Jardim de Infância 02 do Gama**, captura de imagem em: maio 2017. Disponível em: <https://is.gd/QkMY7z>. Acesso em: 29 ago. 2022.

GOOGLE MAPS. **Jardim de Infância 02 do Gama**, captura de imagem em: maio 2019. Disponível em: <https://is.gd/5jrUQJ>. Acesso em: 15 jul. 2021.

INSTAGRAM. **Escola Classe 21 do Gama**, captura de imagem por em: 27 mar. 2022. Disponível em: <https://www.instagram.com/ec21gama/>. Acesso em: 28 set. 2022.

METRÓPOLES. **Eleição de diretores: escolas do DF atingem média de eleitores**. Imagem de Ana Karolline Rodrigues, em: 27 nov. 2019. Escola Classe 204 Sul. Disponível em: <https://www.metropoles.com/distrito-federal/educacao-df/eleicao-de-diretores-escolas-do-df-atingem-media-de-eleitores>. Acesso em: 29 ago. 2022.

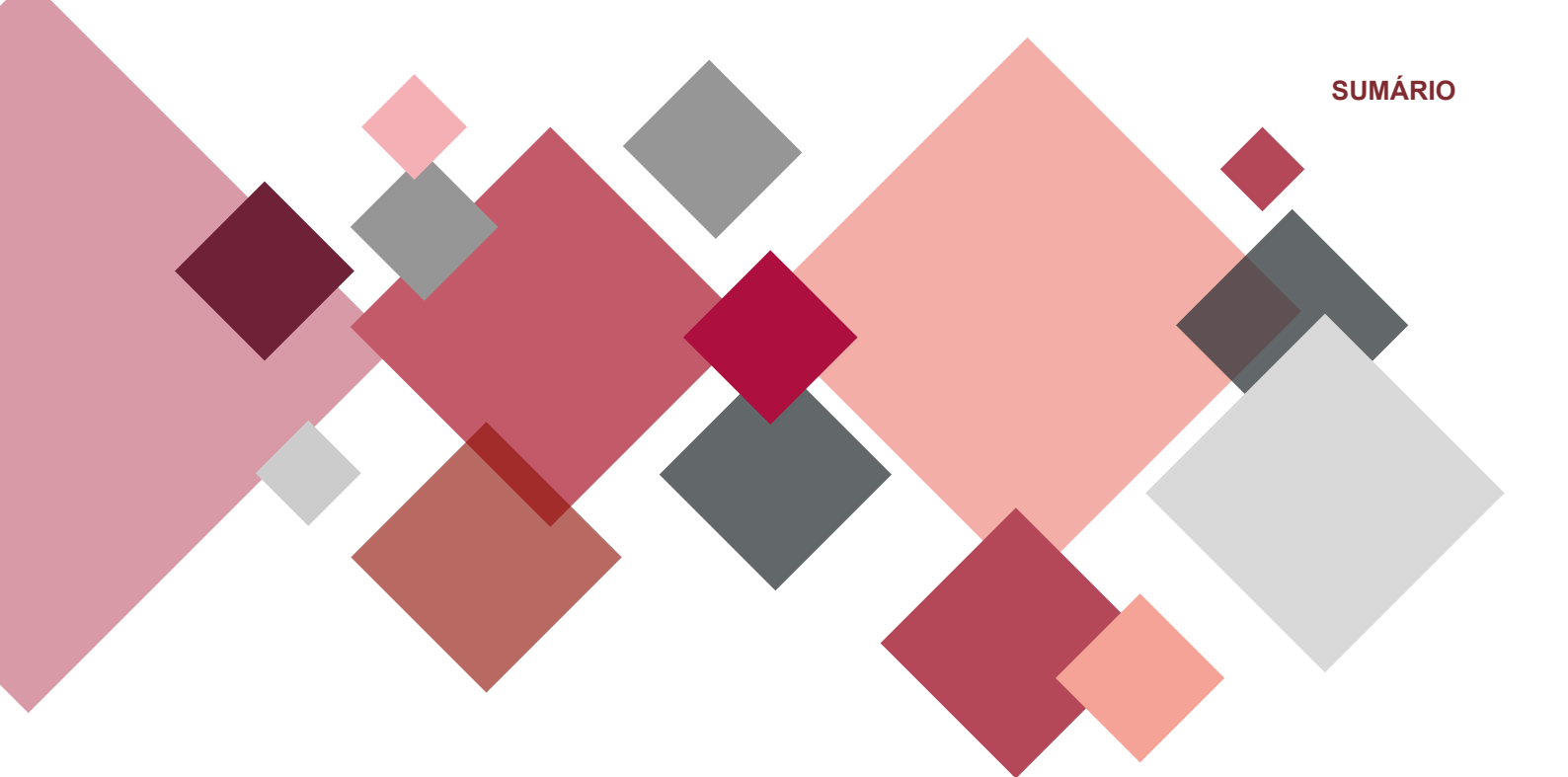

Escolas que iniciaram as atividades em 1972

Centro de Educação Profissional - Escola de Música de Brasília

Criado pela Resolução nº 33 - CD, de 10/12/1971, como *Escola de Música de Brasília - EMB*

Código do Inep:
53001990

Endereço:
Quadra SGAS 602, Módulo D, Parte A

Região Administrativa:
Brasília

Localização:
Urbana

Regional de Ensino:
Plano Piloto

Situação de Funcionamento:
Ativa

Coordenadas:
-15.8083299, -47.8812015



Fonte: GOOGLE MAPS, 2020.

Fonte: BRASIL, Censo Escolar da Educação Básica, 2021.

Histórico

Ato de Criação:
Resolução nº 33 - CD, de 10/12/1971; DF 200, Suplemento de 31/12/1971, p. 08 e 09

1º Diretor:
Levino Ferreira de Alcântara

Início das Atividades:
1º fevereiro de 1972

Inauguração da sede definitiva:
11 de março de 1974

	Denominação	Legislação	Transformação / Alteração
1	Escola de Música de Brasília - EMB	Instrução nº 67 - DEx., de 29/01/1980; Atos Normativos FEDF, v. III, p. 1.232	Vincula ao Complexo Escolar "A" de Brasília
2	Escola de Música de Brasília - EMB	Portaria nº 17 - SEC, de 07/07/1980; DODF 129, Suplemento de 10/07/1980, p. 07-09	Concede reconhecimento aos estabelecimentos oficiais de ensino mantidos pela FEDF
3	Escola de Música de Brasília - EMB	Instrução nº 103 - DEx., de 15/03/1982; Atos Normativos da FEDF, v. IV, p. 240	Alteração de vinculação do Complexo Escolar "A" de Brasília para o Departamento Geral de Pedagogia (DGP)
4	Escola de Música de Brasília - EMB	Portaria nº 129 - SEE, de 18/07/2000; DODF 137, de 19/07/2000, p. 13-22 - autorizada pela Resolução nº 6.854 - CD, de 09/05/2000; DODF 101, de 29/05/2000, p. 09	Centro de Educação Profissional - Escola de Música de Brasília - CEP - EMB Vinculada à Subsecretaria de Educação Pública (SUBEP)
5	Escola de Música de Brasília - EMB	Decreto nº 21.397 - GDF, de 31/07/2000; DODF 146, de 01/08/2000, p. 54-59	Passa a integrar a estrutura orgânica da Secretaria de Estado de Educação
6	Centro de Educação Profissional - Escola de Música de Brasília - CEP - EMB	Portaria nº 03 - SEE, de 12/01/2004; DODF 14, de 21/01/2004, p. 10-14	Credencia as instituições educacionais em funcionamento, mantidas pelo poder público do Distrito Federal - Secretaria de Estado de Educação
7	Centro de Educação Profissional - Escola de Música de Brasília - CEP - EMB	Decreto nº 33.869 - GDF, de 22/08/2012; DODF 170, de 23/08/2012, p. 07-14	Vinculada à Regional de Ensino do Plano Piloto/Cruzeiro, hoje Regional de Ensino do Plano Piloto

	Denominação	Legislação	Transformação / Alteração
8	Centro de Educação Profissional - Escola de Música de Brasília - CEP - EMB	Portaria nº 68 - SEE, de 09/04/2014; DODF 72, de 10/04/2014, p. 10	Centro de Educação Profissional - Escola de Música Levino de Alcântara
9	Centro de Educação Profissional - Escola de Música Levino de Alcântara	Portaria nº 68 - SEE, de 09/04/2014; DODF 108, de 29/05/2014, p. 06 (Republicado)	Centro de Educação Profissional - Escola de Música de Brasília Maestro Levino de Alcântara
10	Centro de Educação Profissional - Escola de Música de Brasília Maestro Levino de Alcântara	Portaria nº 88 - SEE, de 17/06/2015; DODF 116, de 18/06/2015, p. 05	Centro de Educação Profissional - Escola de Música de Brasília

Fonte: DISTRITO FEDERAL, v. II, 1985, p. 425; DODF; SINJ-DF.



CEP - EMB

De acordo com a Proposta Pedagógica de 2020, o surgimento da escola de Música de Brasília (EMB) começou nos anos de 1960, a partir de dois movimentos de grupos musicais interessados em difundir a educação musical no Distrito Federal. Um, em 1961, a partir da criação de um coral pelo professor Levino de Alcântara no Centro de Ensino Médio Ave Branca (CEMAB), em Taguatinga e o outro, no ano seguinte, quando Reginaldo Carvalho fundou, no Plano Piloto, o Centro de Estudos Musicais Villa-Lobos (CEMVL), que funcionava no CASEB. Em 1963, as antigas atividades do CEMVL passaram a funcionar no Centro de Ensino Médio Elefante Branco (CEMEB). Com a saída de Reginaldo Carvalho, ocorrida em 1964, as atividades do Coral de Brasília foram dissolvidas. O cargo vago é então assumido por Levino de Alcântara, que tinha também um trabalho com um grupo vocal na Rádio Educadora de Brasília (REB), denominado de Madrigal da Rádio Educadora de Brasília e acolheu os músicos cantores do Coral de Brasília. “Assim prosseguiram-se os trabalhos conjuntos até a época em que a REB foi desativada e transferida para o MEC. Entretanto, o grupo vocal decidiu continuar suas atividades artísticas, [...] Dessa forma foi fundado o Madrigal de Brasília que veio a desempenhar importante papel na campanha pela criação da EMB, e cujas atividades musicais permanecem até hoje” (DISTRITO FEDERAL, 2020, p. 7). Oficialmente a escola de música de Brasília foi criada em 01/02/1972 através da publicação da Resolução nº 33/71 – CD. Sem endereço definitivo, a Escola de Música funcionou em diferentes endereços, conforme descrito abaixo, até que em 11 de março de 1974 é inaugurada a sede definitiva, onde funciona até hoje (DISTRITO FEDERAL, v. II, 1985, p. 425).



os músicos cantores do Coral de Brasília. “Assim prosseguiram-se os trabalhos conjuntos até a época em que a REB foi desativada e transferida para o MEC. Entretanto, o grupo vocal decidiu continuar suas atividades artísticas, [...] Dessa forma foi fundado o Madrigal de Brasília que veio a desempenhar importante papel na campanha pela criação da EMB, e cujas atividades musicais permanecem até hoje” (DISTRITO FEDERAL, 2020, p. 7). Oficialmente a escola de música de Brasília foi criada em 01/02/1972 através da publicação da Resolução nº 33/71 – CD. Sem endereço definitivo, a Escola de Música funcionou em diferentes endereços, conforme descrito abaixo, até que em 11 de março de 1974 é inaugurada a sede definitiva, onde funciona até hoje (DISTRITO FEDERAL, v. II, 1985, p. 425).

Fonte: GOOGLE MAPS, 2020.

O curso de música da Escola de Música de Brasília por falta de espaço físico nas dependências do Centro de Ensino Elefante Branco, funcionou em locais, como:

- 1968 - nas dependências anexas ao Santuário de Fátima;
- 1969/1971 - no prédio da Comunhão Espírita de Brasília (Av. L-2 Sul);
- 1971/1974 - na Igreja Presbiteriana do Brasil (Av. W/5 Sul).

“Em 24 de novembro de 1973, as obras de construção da sede própria da referida escola foram iniciadas e, em 5 de março de 1974 o prédio foi entregue à FEDF” (DISTRITO FEDERAL, v. II, 1985, p. 425).

Material extraído do acervo do Projeto “Memória da Educação do Distrito Federal” realizado pela Secretaria de Educação do Distrito Federal, com a colaboração da Secretaria de Cultura, na década de 1990.

Síntese Histórica dos Estabelecimentos de Ensino do Departamento de Ensino de 2º grau

ESCOLA DE MÚSICA DE BRASÍLIA
- E M B -

A Escola foi criada oficialmente pela Resolução nº 33/71 C.D. de de 10/12/71 do Conselho Diretor da FEEDF que aprovou o quadro administrado entrando em vigor em 01/02/72. A Escola já funcionava desde 8/3/65 com o nome de Escola Média de Música administrada pela Supervisão de Música.

Elaborado pelo Departamento Geral de Pedagogia da FEEDF, em 30/07/1972.
Fonte: Acervo da SEEDF/SUPLAV/UNIS/DINFE.

Escola de Música - 1974



Foto: Autor desconhecido.
Fonte: Acervo da SEEDF/SUPLAV/UNIS/DINFE.

Escola de Música Eleições para diretor 1988



Foto: Autor desconhecido.
Fonte: Acervo da SEEDF/SUPLAV/UNIS/DINFE.

Escola Classe 06 de Ceilândia

Criada pela Instrução nº 11 - Pres., de 24/06/1971, como *Escola Classe nº 36 (Taguatinga)*



Fonte: GOOGLE MAPS, 2019.

Código do Inep:
53007670

Endereço:
Quadra EQNM 4/6, Área Especial S/N

Região Administrativa:
Ceilândia

Localização:
Urbana

Regional de Ensino:
Ceilândia

Situação de Funcionamento:
Ativa

Coordenadas:
-15.810833, -48.110594

Fonte: BRASIL, Censo Escolar da Educação Básica, 2021.

Histórico

Ato de Criação:
Instrução nº 11 - Pres., de 24/06/1971, DF 96, de 30/06/1971, p. 08

1ª Diretora:
Maria Aparecida Paixão

Início das Atividades:
23 de fevereiro de 1972

Inauguração:
Não há informação

	Denominação	Legislação	Transformação / Alteração
1	Escola Classe nº 36 (Taguatinga)	Parecer nº 63 - CEDF, de 31/05/1971, homologado em 14/06/1971; DF 103, de 13/07/1971, p. 14	Autoriza o funcionamento da unidade de ensino
2	Escola Classe nº 36 (Taguatinga)	Resolução nº 95 - CD, de 21/10/1976; DODF 30, Suplemento de 11/02/1977, anexo III, p. 01-81 - homologada pelo Decreto nº 3.547 - GDF, de 03/01/1977; DODF 30, Suplemento de 11/02/1977, anexo III, p. 01	Escola Classe 06 de Ceilândia
3	Escola Classe 06 de Ceilândia	Instrução nº 62 - DEx., de 29/01/1980; Atos Normativos da FEDF, v. III, p. 1.225	Vincula ao Complexo Escolar "A" de Ceilândia
4	Escola Classe 06 de Ceilândia	Portaria nº 17 - SEC, de 07/07/1980; DODF 129, Suplemento de 10/07/1980, p. 07-09	Concede reconhecimento aos estabelecimentos oficiais de ensino mantidos pela FEDF
5	Escola Classe 06 de Ceilândia	Resolução nº 2.391 - CD, de 29/06/1988; DODF 177, de 16/09/1988, p. 09	Extingue o Complexo Escolar "A" de Ceilândia e vincula a escola à Regional de Ensino de Ceilândia
6	Escola Classe 06 de Ceilândia	Portaria nº 129 - SEE, de 18/07/2000; DODF 137, de 19/07/2000, p. 13-22 - autorizada pela Resolução nº 6.854 - CD, de 09/05/2000; DODF 101, de 29/05/2000, p. 09	Escola Classe 06 de Ceilândia (Mantém a mesma denominação)
7	Escola Classe 06 de Ceilândia	Decreto nº 21.397 - GDF, de 31/07/2000; DODF 146, de 01/08/2000, p. 54-59	Passa a integrar a estrutura orgânica da Secretaria de Estado de Educação

	Denominação	Legislação	Transformação / Alteração
8	Escola Classe 06 de Ceilândia	Portaria nº 03 - SEE, de 12/01/2004; DODF 14, de 21/01/2004, p. 10-14	Credencia as instituições educacionais em funcionamento, mantidas pelo poder público do Distrito Federal - Secretaria de Estado de Educação

Fonte: DISTRITO FEDERAL, v. II, 1985, p. 51; DODF; SINJ-DF.



EC 06 de Ceilândia

A Região Administrativa de Ceilândia surgiu no início da década de 1970, em uma ação realizada pelo governo local cujo objetivo era erradicar as favelas existentes. Na ação, chamada de Campanha de Erradicação de Favelas - CEI, as remoções para a nova cidade foram iniciadas em 27 de março de 1971, estabelecendo essa data como sendo a de sua fundação, a partir da transferência de cerca de 80 mil moradores das favelas das Vilas do IAPI, Tenório, Esperança, Bernardo Sayão e Morro do Querosene (DISTRITO FEDERAL, 2015, p. 39).



Fonte: INSTAGRAM, 2021.



Fonte: INSTAGRAM, 2021.

Com essa remoção, e na necessidade de escolas para atenderem as famílias assentadas, a FEDF transferiu oito unidades de ensino de Taguatinga para Ceilândia (alterando assim suas denominações). Uma delas foi a Escola Classe nº 36 (Taguatinga), que passou a ser denominada Escola Classe 06 de Ceilândia.

Escola Classe 05 do Guar

Criada pela Instruo n 04 - Pres., de 18/04/1973, como *Escola-Classe n 05*

Cdigo do Inep:
53008596

Endereo:
Quadra QE 20, rea Especial K, Lote S, S/N

Regio Administrativa:
Guar

Localizao:
Urbana

Regional de Ensino:
Guar

Situao de Funcionamento:
Ativa

Coordenadas:
-15.822974, -47.981780



Fonte: GOOGLE MAPS, 2021.

Fonte: BRASIL, Censo Escolar da Educao Bsica, 2021.

Histrico

	Denominao	Legislao	Transformao / Alterao
	Ato de Criao: Instruo n 04 - Pres., de 18/04/1973; DF 71, de 11/05/1973, p. 11	1 Diretora: Clarice Marques Prado Nery	Incio das Atividades: 28 de fevereiro de 1972 (Inaugurada na mesma data)
1	Escola-Classe n 05 (Conforme Instruo de criao)	Resoluo n 95 - CD, de 21/10/1976; DODF 30, Suplemento de 11/02/1977, anexo III, p. 01-81 - homologada pelo Decreto n 3.547 - GDF, de 03/01/1977; DODF 30, Suplemento de 11/02/1977, anexo III, p. 01	Escola Classe 05 do Guar
2	Escola Classe 05 do Guar	Instruo n 60 - DEX., de 29/01/1980; Atos Normativos da FEDF, v. III, p. 1.223	Vincula ao Complexo Escolar "A" do Guar
3	Escola Classe 05 do Guar	Portaria n 17 - SEC, de 07/07/1980; DODF 129, Suplemento de 10/07/1980, p. 07-09	Concede reconhecimento aos estabelecimentos oficiais de ensino mantidos pela FEDF
4	Escola Classe 05 do Guar	Resoluo n 2.391 - CD, de 29/06/1988; DODF 177, de 16/09/1988, p. 09	Extingue o Complexo Escolar "A" do Guar e vincula a escola  Regional de Ensino do Ncleo Bandeirante e Guar
5	Escola Classe 05 do Guar	Resoluo n 2.532 - CD, de 01/03/1989; DODF 35, Suplemento de 19/02/1990, p. 10-11 - republicada no DODF 76, Suplemento de 23/04/1990, p. 13-14 e Lei n 60, de 05/12/1989; DODF 231, de 06/12/1989, p. 03	Desmembra a Regional de Ensino do Ncleo Bandeirante e do Guar. A Lei n 60, de 05/12/1989, extingue e cria as Regionais de Ensino do Ncleo Bandeirante e do Guar
6	Escola Classe 05 do Guar	Portaria n 74 - SE, de 10/09/1992; DODF 186, Suplemento de 11/09/1992, p. 02-05 (Escolas listadas para repasse de recursos financeiros)	Na listagem a escola est vinculada  Regional de Ensino do Guar
7	Escola Classe 05 do Guar	Portaria n 129 - SEE, de 18/07/2000; DODF 137, de 19/07/2000, p. 13-22 - autorizada pela Resoluo n 6.854 - CD, de 09/05/2000; DODF 101, de 29/05/2000, p. 09	Escola Classe 05 do Guar (Mantm a mesma denominao)

	Denominação	Legislação	Transformação / Alteração
8	Escola Classe 05 do Guará	Decreto nº 21.397 - GDF, de 31/07/2000; DODF 146, de 01/08/2000, p. 54-59	Passa a integrar a estrutura orgânica da Secretaria de Estado de Educação
9	Escola Classe 05 do Guará	Portaria nº 03 - SEE, de 12/01/2004; DODF 14, de 21/01/2004, p. 10-14	Credencia as instituições educacionais em funcionamento, mantidas pelo poder público do Distrito Federal - Secretaria de Estado de Educação

Fonte: DISTRITO FEDERAL, v. I, 1985, p. 223; DODF; SINJ-DF.



EC 05 do Guará

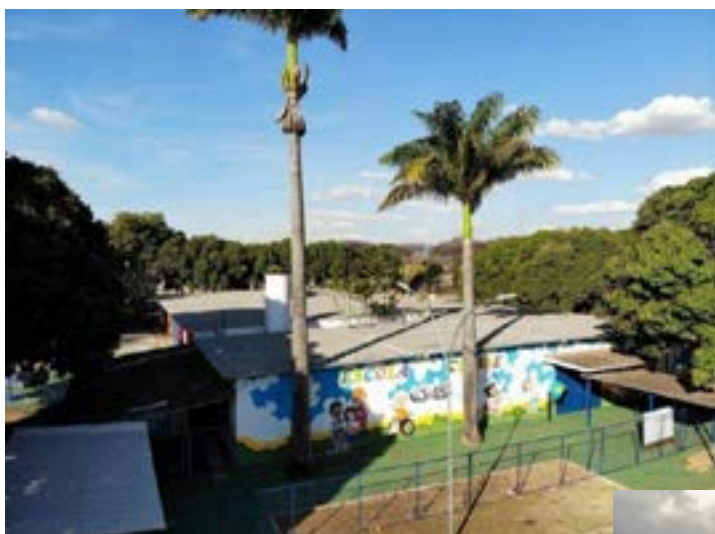

De acordo com o Memorando nº 59 – GPAV-Guará (Gerência de Planejamento, Acompanhamento e Avaliação Educacional do Guará), de 26 de outubro de 2015, encaminhado pela Regional de Ensino, em resposta à Circular nº 73/2015 – SUPLAV, Maria Helena Pereira foi a primeira Diretora da escola.

Fonte: DISTRITO FEDERAL, 2022.



Fonte: NICELOCAL, [20--].



Fonte: NICELOCAL, [20--].

Centro de Ensino Fundamental 35 de Ceilândia

Criado pela Instrução nº 10 - Pres., de 24/07/1973, como *Escola Classe nº 37 (Taguatinga)*



Fonte: GOOGLE MAPS, 2019.

Código do Inep:
53007689

Endereço:
Quadra EQNN 1/3, Área Especial S/N

Região Administrativa:
Ceilândia

Localização:
Urbana

Regional de Ensino:
Ceilândia

Situação de Funcionamento:
Ativa

Coordenadas:
-15.817868, -48.112132

Fonte: BRASIL, Censo Escolar da Educação Básica, 2021.

Histórico

Ato de Criação: Instrução nº 10 - Pres., de 24/07/1973; DF 125, de 16/08/1973, p. 06		1ª Diretora: Euzenir Cavalcante dos Santos	Início das Atividades: 29 de fevereiro de 1972
			Inauguração: Não há informação
	Denominação	Legislação	Transformação / Alteração
1	Escola Classe nº 37 (Taguatinga)	Resolução nº 95 - CD, de 21/10/1976; DODF 30, Suplemento de 11/02/1977, anexo III, p. 01-81 - homologada pelo Decreto nº 3.547 - GDF, de 03/01/1977; DODF 30, Suplemento de 11/02/1977, anexo III, p. 01	Escola Classe 07 de Ceilândia
2	Escola Classe 07 de Ceilândia	Instrução nº 64 - DEX., de 29/01/1980; Atos Normativos da FEDF, v. III, p. 1.228	Vincula ao Complexo Escolar "C" de Ceilândia
3	Escola Classe 07 de Ceilândia	Portaria nº 17 - SEC, de 07/07/1980; DODF 129, Suplemento de 10/07/1980, p. 07-09	Concede reconhecimento aos estabelecimentos oficiais de ensino mantidos pela FEDF
4	Escola Classe 07 de Ceilândia	Resolução nº 2.391 - CD, de 29/06/1988; DODF 177, de 16/09/1988, p. 09	Extingue o Complexo Escolar "C" de Ceilândia e vincula a escola à Regional de Ensino de Ceilândia
5	Escola Classe 07 de Ceilândia	Portaria nº 129 - SEE, de 18/07/2000; DODF 137, de 19/07/2000, p. 13-22 - autorizada pela Resolução nº 6.854 - CD, de 09/05/2000; DODF 101, de 29/05/2000, p. 09	Escola Classe 07 de Ceilândia (Mantém a mesma denominação)
6	Escola Classe 07 de Ceilândia	Decreto nº 21.397 - GDF, de 31/07/2000; DODF 146, de 01/08/2000, p. 54-59	Passa a integrar a estrutura orgânica da Secretaria de Estado de Educação
7	Escola Classe 07 de Ceilândia	Portaria nº 03 - SEE, de 12/01/2004; DODF 14, de 21/01/2004, p. 10-14	Credencia as instituições educacionais em funcionamento, mantidas pelo poder público do Distrito Federal - Secretaria de Estado de Educação

	Denominação	Legislação	Transformação / Alteração
8	Escola Classe 07 de Ceilândia	Portaria nº 89 - SEE, de 10/04/2013; DODF 74, de 11/04/2013, p. 06	Centro de Ensino Fundamental 35 de Ceilândia

Fonte: DISTRITO FEDERAL, v. II, 1985, p. 137; DODF; SINJ-DF.



CEF 35 de Ceilândia

A Região Administrativa de Ceilândia surgiu no início da década de 1970, em uma ação realizada pelo governo local cujo objetivo era erradicar as favelas existentes. Na ação, chamada de Campanha de Erradicação de Favelas - CEI, as remoções para a nova cidade foram iniciadas em 27 de março de 1971, estabelecendo essa data como sendo a de sua fundação, a partir da transferência de cerca de 80 mil moradores das favelas das Vilas do IAPI, Tenório, Esperança, Bernardo Sayão e Morro do Querosene (DISTRITO FEDERAL, 2015, p. 39).



Fonte: BLOGSPOT, 2013.



Com essa remoção, e na necessidade de escolas para atenderem as famílias assentadas, a FEDF transferiu oito unidades de ensino de Taguatinga para Ceilândia (alterando assim suas denominações). Uma delas foi a Escola Classe nº 37 (Taguatinga), que passou a ser denominada Escola Classe 07 de Ceilândia, hoje Centro de Ensino Fundamental 35 de Ceilândia.

Fonte: BLOGSPOT, 2013.

Centro de Ensino Médio 01 de Brazlândia

Criado pela Instrução nº 24 - Pres., de 30/12/1971, como *Centro de Ensino de 1º Grau de Brazlândia*

Código do Inep:
53005015

Endereço:
Área Especial 02

Região Administrativa:
Brazlândia

Localização:
Urbana

Regional de Ensino:
Brazlândia

Situação de Funcionamento:
Ativa

Coordenadas:
-15.68821, -48.19588



Fonte: GOOGLE MAPS, 2019.

Fonte: BRASIL, Censo Escolar da Educação Básica, 2021.

Histórico

Ato de Criação: Instrução nº 24 - Pres., de 30/12/1971, DF 01 - Suplemento, de 04/01/1972, p. 04		1ª Diretora: Elza de Souza Costa Lima	Início das Atividades: 1972
			Inauguração: 15 de dezembro de 1971
	Denominação	Legislação	Transformação / Alteração
1	Centro de Ensino de 1º Grau de Brazlândia	Parecer nº 126 - CEDF, de 10/12/1971, homologado em 27/12/1971; DF 31, de 29/02/1972, p. 07	Aprova a criação da unidade de ensino
2	Centro de Ensino de 1º Grau de Brazlândia	Resolução nº 95 - CD, de 21/10/1976; DODF 30, Suplemento de 11/02/1977, anexo III, p. 01-81 - homologada pelo Decreto nº 3.547 - GDF, de 03/01/1977; DODF 30, Suplemento de 11/02/1977, anexo III, p. 01	Centro Interescolar 01 de Brazlândia
3	Centro Interescolar 01 de Brazlândia	Resolução nº 174 - CD, de 10/10/1979; DODF 198, de 17/10/1979, p. 12	Centro Educacional 01 de Brazlândia
4	Centro Educacional 01 de Brazlândia	Instrução nº 61 - DEx., de 29/01/1980; Atos Normativos da FEDF, v. III, p. 1.224	Vincula ao Complexo Escolar "A" de Brazlândia
5	Centro Educacional 01 de Brazlândia	Parecer nº 36 - CEDF, de 25/06/1980, homologado em 11/07/1980; DODF 137, de 22/07/1980, p. 14	Aprova o plano de curso específico para o magistério na unidade de ensino
6	Centro Educacional 01 de Brazlândia	Portaria nº 17 - SEC, de 07/07/1980; DODF 129, Suplemento de 10/07/1980, p. 07-09	Concede reconhecimento aos estabelecimentos oficiais de ensino mantidos pela FEDF
7	Centro Educacional 01 de Brazlândia	Resolução nº 2.391 - CD, de 29/06/1988; DODF 177, de 16/09/1988, p. 09	Extingue o Complexo Escolar "A" de Brazlândia e vincula a escola à Regional de Ensino de Brazlândia

	Denominação	Legislação	Transformação / Alteração
8	Centro Educacional 01 de Brazlândia	Portaria nº 129 - SEE, de 18/07/2000; DODF 137, de 19/07/2000, p. 13-22 - autorizada pela Resolução nº 6.854 - CD, de 09/05/2000; DODF 101, de 29/05/2000, p. 09	Centro Educacional 01 de Brazlândia (Mantém a mesma denominação)
9	Centro Educacional 01 de Brazlândia	Decreto nº 21.397 - GDF, de 31/07/2000; DODF 146, de 01/08/2000, p. 54-59	Passa a integrar a estrutura orgânica da Secretaria de Estado de Educação
10	Centro Educacional 01 de Brazlândia	Portaria nº 208 - SEE, de 15/06/2001, DODF 110, de 07/06/2001, p. 11	Centro de Ensino Médio 01 de Brazlândia
11	Centro de Ensino Médio 01 de Brazlândia	Portaria nº 03 - SEE, de 12/01/2004; DODF 14, de 21/01/2004, p. 10-14	Credencia as instituições educacionais em funcionamento, mantidas pelo poder público do Distrito Federal - Secretaria de Estado de Educação

Fonte: DISTRITO FEDERAL, v. II, 1985, p. 35; DODF; SINJ-DF.



CEM 01 de Brazlândia

De acordo com o Parecer 36/80-CEDF, Boletim 15, p. 218-220, o Centro Interescolar 01 de Brazlândia, hoje Centro de Ensino Médio 01 de Brazlândia, é descrito em seu histórico até 1980 como:

I, HISTÓRICO - O Centro Interescolar 01 de Brazlândia, est belecimento criado pelo Decreto nº 3547/77 autorizado a funcionar com base no Parecer nº 126/71-CEDF com as modalidades de ensino: Prê-Escolar, 1ª Grau - 3a. 8a. séries, 2ª Grau - Habilitação Básica em Administração Habilitação para o Magistério de 1ª Grau, encaminha seu Pl no de Curso para a Habilitação Específica em nível de 2 Grau, para o Exercício de Magistério em 1ª Grau, de acord com os Pareceres 134/77, 83/77 e 09/80-CEDF.

Fonte: DISTRITO FEDERAL, 1980, p. 218-220.



Fonte: FOURSQUARE, 2013.



Fonte: FACEBOOK, 2013.

Escola Classe 08 de Ceilândia

Criada pela Instrução nº 10 - Pres., de 24/07/1973, como *Escola Classe nº 38 (Taguatinga)*



Fonte: GOOGLE MAPS, 2019.

Código do Inep:
53007697

Endereço:
Quadra EQNN 5/7, Área Especial S/N

Região Administrativa:
Ceilândia

Localização:
Urbana

Regional de Ensino:
Ceilândia

Situação de Funcionamento:
Ativa

Coordenadas:
-15.808091, -48.1173543

Fonte: BRASIL, Censo Escolar da Educação Básica, 2021.

Histórico

Ato de Criação:
**Instrução nº 10 - Pres., de 24/07/1973;
DF 125, de 16/08/1973, p. 06**

1ª Diretora:
Iris Neiva Glória Praça

Início das Atividades:
Março de 1972

Inauguração:
Não há informação

	Denominação	Legislação	Transformação / Alteração
1	Escola Classe nº 38 (Taguatinga)	Parecer nº 63 - CEDF, de 31/05/1971, homologado em 14/06/1971; DF 103, de 13/07/1971, p. 14	Autoriza o funcionamento da unidade de ensino
2	Escola Classe nº 38 (Taguatinga)	Resolução nº 95 - CD, de 21/10/1976; DODF 30, Suplemento de 11/02/1977, anexo III, p. 01-81 - homologada pelo Decreto nº 3.547 - GDF, de 03/01/1977; DODF 30, Suplemento de 11/02/1977, anexo III, p. 01	Escola Classe 08 de Ceilândia
3	Escola Classe 08 de Ceilândia	Instrução nº 64 - DEX., de 29/01/1980; Atos Normativos da FEDF, v. III, p. 1.228	Vincula ao Complexo Escolar "C" de Ceilândia
4	Escola Classe 08 de Ceilândia	Portaria nº 17 - SEC, de 07/07/1980; DODF 129, Suplemento de 10/07/1980, p. 07-09	Concede reconhecimento aos estabelecimentos oficiais de ensino mantidos pela FEDF
5	Escola Classe 08 de Ceilândia	Resolução nº 2.391 - CD, de 29/06/1988; DODF 177, de 16/09/1988, p. 09	Extingue o Complexo Escolar "C" de Ceilândia e vincula a escola à Regional de Ensino de Ceilândia
6	Escola Classe 08 de Ceilândia	Portaria nº 129 - SEE, de 18/07/2000; DODF 137, de 19/07/2000, p. 13-22 - autorizada pela Resolução nº 6.854 - CD, de 09/05/2000; DODF 101, de 29/05/2000, p. 09	Escola Classe 08 de Ceilândia (Mantém a mesma denominação)
7	Escola Classe 08 de Ceilândia	Decreto nº 21.397 - GDF, de 31/07/2000; DODF 146, de 01/08/2000, p. 54-59	Passa a integrar a estrutura orgânica da Secretaria de Estado de Educação

	Denominação	Legislação	Transformação / Alteração
8	Escola Classe 08 de Ceilândia	Portaria nº 03 - SEE, de 12/01/2004; DODF 14, de 21/01/2004, p. 10-14	Credencia as instituições educacionais em funcionamento, mantidas pelo poder público do Distrito Federal - Secretaria de Estado de Educação

Fonte: DISTRITO FEDERAL, v. II, 1985, p. 139; DODF; SINJ-DF.



EC 08 de Ceilândia



A Região Administrativa de Ceilândia surgiu no início da década de 1970, em uma ação realizada pelo governo local cujo objetivo era erradicar as favelas existentes. Na ação, chamada de Campanha de Erradicação de Favelas - CEI, as remoções para a nova cidade foram iniciadas em 27 de março de 1971, estabelecendo essa data como sendo a de sua fundação, a partir da transferência de cerca de 80 mil moradores das favelas das Vilas do IAPI, Tenório, Esperança, Bernardo Sayão e Morro do Querosene (DISTRITO FEDERAL, 2015, p. 39).

Fonte: FACEBOOK, 2017.

Com essa remoção, e na necessidade de escolas para atenderem as famílias assentadas, a FEDF transferiu oito unidades de ensino de Taguatinga para Ceilândia (alterando assim suas denominações). Uma delas foi a Escola Classe nº 38 (Taguatinga), que passou a ser denominada Escola Classe 08 de Ceilândia.



Fonte: GOOGLE MAPS, 2011.

Centro de Ensino Fundamental 01 de Planaltina (Centrinho)

Criado pela Instrução nº 03 - Pres., de 15/03/1973, como *Centro 1 de Ensino de 1º Grau*

Código do Inep:
53005996

Endereço:
Setor Educacional, Lote M

Região Administrativa:
Planaltina

Localização:
Urbana

Regional de Ensino:
Planaltina

Situação de Funcionamento:
Ativa

Coordenadas:
-15.622871, -47.654097



Fonte: GOOGLE MAPS, 2011.

Fonte: BRASIL, Censo Escolar da Educação Básica, 2021.

Histórico

Ato de Criação:
**Instrução nº 03 - Pres., de 15/03/1973;
DF 45, de 22/03/1973, p. 09**

1ª Diretora:
Deusdedit Jardim da Silva

Início das Atividades:
28 de agosto 1972

Inauguração:
20 de agosto 1972

	Denominação	Legislação	Transformação / Alteração
1	Centro 1 de Ensino de 1º Grau	Parecer nº 04 - CEDF, de 12/02/1973, homologado em 07/03/1973; DF 53, de 05/04/1973, p. 05-06	Aprova a criação e instalação da unidade de ensino
2	Centro 1 de Ensino de 1º Grau	Resolução nº 95 - CD, de 21/10/1976; DODF 30, Suplemento de 11/02/1977, anexo III, p. 01-81 - homologada pelo Decreto nº 3.547 - GDF, de 03/01/1977; DODF 30, Suplemento de 11/02/1977, anexo III, p. 01	Centro de Ensino de 1º Grau 01 de Planaltina
3	Centro de Ensino de 1º Grau 01 de Planaltina	Instrução nº 57 - DEx., de 29/01/1980; Atos Normativos da FEDF, v. III, p. 1.218	Vincula ao Complexo Escolar "A" de Planaltina
4	Centro de Ensino de 1º Grau 01 de Planaltina	Portaria nº 17 - SEC, de 07/07/1980; DODF 129, Suplemento de 10/07/1980, p. 07-09	Concede reconhecimento aos estabelecimentos oficiais de ensino mantidos pela FEDF
5	Centro de Ensino de 1º Grau 01 de Planaltina	Resolução nº 2.391 - CD, de 29/06/1988; DODF 177, de 16/09/1988, p. 09	Extingue o Complexo Escolar "A" de Planaltina e vincula a escola à Regional de Ensino de Planaltina
6	Centro de Ensino de 1º Grau 01 de Planaltina	Portaria nº 129 - SEE, de 18/07/2000; DODF 137, de 19/07/2000, p. 13-22 - autorizada pela Resolução nº 6.854 - CD, de 09/05/2000; DODF 101, de 29/05/2000, p. 09	Centro de Ensino Fundamental 01 de Planaltina
7	Centro de Ensino Fundamental 01 de Planaltina	Decreto nº 21.397 - GDF, de 31/07/2000; DODF 146, de 01/08/2000, p. 54-59	Passa a integrar a estrutura orgânica da Secretaria de Estado de Educação

	Denominação	Legislação	Transformação / Alteração
8	Centro de Ensino Fundamental 01 de Planaltina	Portaria nº 03 - SEE, de 12/01/2004; DODF 14, de 21/01/2004, p. 10-14	Credencia as instituições educacionais em funcionamento, mantidas pelo poder público do Distrito Federal - Secretaria de Estado de Educação

Fonte: DISTRITO FEDERAL, v. I, 1985, p. 295; DODF; SINJ-DF.



CEF 01 de Planaltina (Centrinho)



De acordo com o Projeto Político-Pedagógico “o Centro de Ensino Fundamental 01 de Planaltina foi entregue à Fundação Educacional do Distrito Federal no dia primeiro do mês de agosto do ano de 1972 e, após dezenove dias, foi inaugurado oficialmente. Iniciou suas atividades escolares em 28 de agosto de 1972. Foi criado com a denominação de Centro 1 de Ensino de 1º Grau e, em 21/10/1976, uma resolução alterou a denominação para Centro de Ensino de 1º Grau 01 de Planaltina, e ficou conhecido carinhosamente pelo nome de Centrinho” (DISTRITO FEDERAL, 2022, p. 11).

Fonte: GOOGLE MAPS, 2019.



Fonte: FACEBOOK, 2019.



Fonte: FACEBOOK, 2019.

Centro Educacional 08 do Gama

Criado pela Instrução nº 03 - Pres., de 15/03/1973, como *Centro 2 de Ensino de 1º Grau*



Fonte: AGÊNCIA BRASÍLIA, 2020.

Código do Inep:
53002482

Endereço:
Praça 04, Bloco A

Região Administrativa:
Gama

Localização:
Urbana

Regional de Ensino:
Gama

Situação de Funcionamento:
Ativa

Coordenadas:
-16.023164, -48.078315

Fonte: BRASIL, Censo Escolar da Educação Básica, 2021.

Histórico

Ato de Criação:
**Instrução nº 03 - Pres., de 15/03/1973;
DF 45, de 22/03/1973, p. 09**

1ª Diretora:
**Maria do Socorro Constantino
da Silva**

Início das Atividades:
13 de outubro de 1972

Inauguração:
12 de outubro de 1972

	Denominação	Legislação	Transformação / Alteração
1	Centro 2 de Ensino de 1º Grau	Parecer nº 04 - CEDF, de 12/02/1973, homologado em 07/03/1973; DF 53, de 05/04/1973, p. 05-06	Aprova a criação e instalação da unidade de ensino
2	Centro 2 de Ensino de 1º Grau	Resolução nº 95 - CD, de 21/10/1976; DODF 30, Suplemento de 11/02/1977, anexo III, p. 01-81 - homologada pelo Decreto nº 3.547 - GDF, de 03/01/1977; DODF 30, Suplemento de 11/02/1977, anexo III, p. 01	Centro de Ensino de 1º Grau 02 do Gama
3	Centro de Ensino de 1º Grau 02 do Gama	Instrução nº 70 - DEX., de 29/01/1980; Atos Normativos da FEDF, v. III, p. 1.238	Vincula ao Complexo Escolar "B" do Gama
4	Centro de Ensino de 1º Grau 02 do Gama	Portaria nº 17 - SEC, de 07/07/1980; DODF 129, Suplemento de 10/07/1980, p. 07-09	Concede reconhecimento aos estabelecimentos oficiais de ensino mantidos pela FEDF
5	Centro de Ensino de 1º Grau 02 do Gama	Resolução nº 2.391 - CD, de 29/06/1988; DODF 177, de 16/09/1988, p. 09	Extingue o Complexo Escolar "B" do Gama e vincula a escola à Regional de Ensino do Gama
6	Centro de Ensino de 1º Grau 02 do Gama	Portaria nº 129 - SEE, de 18/07/2000; DODF 137, de 19/07/2000, p. 13-22 - autorizada pela Resolução nº 6.854 - CD, de 09/05/2000; DODF 101, de 29/05/2000, p. 09	Centro de Ensino Fundamental 02 do Gama
7	Centro de Ensino Fundamental 02 do Gama	Decreto nº 21.397 - GDF, de 31/07/2000; DODF 146, de 01/08/2000, p. 54-59	Passa a integrar a estrutura orgânica da Secretaria de Estado de Educação

	Denominação	Legislação	Transformação / Alteração
8	Centro de Ensino Fundamental 02 do Gama	Portaria nº 03 - SEE, de 12/01/2004; DODF 14, de 21/01/2004, p. 10-14	Credencia as instituições educacionais em funcionamento, mantidas pelo poder público do Distrito Federal - Secretaria de Estado de Educação
9	Centro de Ensino Fundamental 02 do Gama	Portaria nº 9 - SEE, de 04/02/2011; DODF 35, de 18/02/2011, p. 04 (Tornada sem efeito pela Portaria nº 75 - SEE, de 27/06/2011; DODF 124, de 29/06/2011, p. 06)	Centro Educacional 02 do Gama (Tornada sem efeito)
10	Centro de Ensino Fundamental 02 do Gama	Portaria nº 9 - SEE, Retificação de 04/02/2011; DODF 104, de 31/05/2011, p. 05 (Tornada sem efeito pela Portaria nº 75 - SEE, de 27/06/2011; DODF 124, de 29/06/2011, p. 06)	Centro Educacional 08 do Gama (Tornada sem efeito)
11	Centro Educacional 02 do Gama	Portaria nº 77 - SEE, de 27/06/2011; DODF 124, de 29/06/2011, p. 06 (Utiliza o nome de Centro Educacional 02 na portaria de transformação)	Centro Educacional 08 do Gama

Fonte: DISTRITO FEDERAL, v. II, 1985, p. 247; DODF; SINJ-DF.



CED 08 do Gama

A Portaria nº 77 - SEE, de 27/06/2011, torna sem efeito a Portaria nº 9 - SEE, de 04/02/2011, mas utiliza o nome de Centro Educacional 02 do Gama e não o de Centro de Ensino Fundamental 02 do Gama, para transformação de denominação, como seria esperado.



Fonte: AGÊNCIA BRASÍLIA, 2020.



Fonte: GOOGLE MAPS, 2021.



Centro de Ensino Fundamental 01 do Gama

Criado pela Instrução nº 03 - Pres., de 15/03/1973, como *Centro 1 de Ensino de 1º Grau*

Código do Inep:
53002784

Endereço:
Quadra Entrequadra 01/02, Área Especial

Região Administrativa:
Gama

Localização:
Urbana

Regional de Ensino:
Gama

Situação de Funcionamento:
Ativa



Coordenadas:
-16.007067, -48.061999

Fonte: GOOGLE MAPS, 2018.

Fonte: BRASIL, Censo Escolar da Educação Básica, 2021.

Histórico

Ato de Criação: Instrução nº 03 - Pres., de 15/03/1973; DF 45, de 22/03/1973, p. 09		Diretora em 1972: Ângela Maria de Rezende Andrade	Início das Atividades: 16 de outubro de 1972
		Diretora em 1973: Maria José Pereira Alves	Inauguração: 12 de outubro de 1972
	Denominação	Legislação	Transformação / Alteração
1	Centro 1 de Ensino de 1º Grau	Parecer nº 04 - CEDF, de 12/02/1973, homologado em 07/03/1973; DF 53, de 05/04/1973, p. 05-06	Aprova a criação e instalação da unidade de ensino
2	Centro 1 de Ensino de 1º Grau	Resolução nº 95 - CD, de 21/10/1976; DODF 30, Suplemento de 11/02/1977, anexo III, p. 01-81 - homologada pelo Decreto nº 3.547 - GDF, de 03/01/1977; DODF 30, Suplemento de 11/02/1977, anexo III, p. 01	Centro Interescolar 01 do Gama
3	Centro Interescolar 01 do Gama	Parecer nº 125 - CEDF, de 06/12/1978; DODF 13, de 18/01/1979, p. 11, homologado em 18/12/1978; DODF 244, de 26/12/1978, p. 08	Aprova o plano de funcionamento da unidade de ensino
4	Centro Interescolar 01 do Gama	Instrução nº 69 - DEX., de 29/01/1980; Atos Normativos da FEDF, v. III, p. 1.236	Vincula ao Complexo Escolar "A" do Gama
5	Centro Interescolar 01 do Gama	Portaria nº 17 - SEC, de 07/07/1980; DODF 129, Suplemento de 10/07/1980, p. 07-09	Concede reconhecimento aos estabelecimentos oficiais de ensino mantidos pela FEDF
6	Centro Interescolar 01 do Gama	Resolução nº 2.391 - CD, de 29/06/1988; DODF 177, de 16/09/1988, p. 09	Extingue o Complexo Escolar "A" do Gama e vincula a escola à Regional de Ensino do Gama

	Denominação	Legislação	Transformação / Alteração
7	Centro Interescolar 01 do Gama	Portaria nº 129 - SEE, de 18/07/2000; DODF 137, de 19/07/2000, p. 13-22 - autorizada pela Resolução nº 6.854 - CD, de 09/05/2000; DODF 101, de 29/05/2000, p. 09	Centro de Ensino Fundamental 01 do Gama
8	Centro de Ensino Fundamental 01 do Gama	Decreto nº 21.397 - GDF, de 31/07/2000; DODF 146, de 01/08/2000, p. 54-59	Passa a integrar a estrutura orgânica da Secretaria de Estado de Educação
9	Centro de Ensino Fundamental 01 do Gama	Portaria nº 03 - SEE, de 12/01/2004; DODF 14, de 21/01/2004, p. 10-14	Credencia as instituições educacionais em funcionamento, mantidas pelo poder público do Distrito Federal - Secretaria de Estado de Educação

Fonte: DISTRITO FEDERAL, v. II, 1985, p. 217; DODF; SINJ-DF.



CEF 01 do Gama



Fonte: GOOGLE MAPS, 2022.



Fonte: GOOGLE EARTH, [20--].



Centro de Ensino Fundamental 05 do Gama

Criado pela Instrução nº 03 - Pres., de 15/03/1973, como *Centro 5 de Ensino de 1º Grau*



Fonte: METRÓPOLES, 2019.

Código do Inep:
53002504

Endereço:
Quadra 26, Área Especial

Região Administrativa:
Gama

Localização:
Urbana

Regional de Ensino:
Gama

Situação de Funcionamento:
Ativa

Coordenadas:
-16.015768, -48.078507

Fonte: BRASIL, Censo Escolar da Educação Básica, 2021.

Histórico

Ato de Criação: Instrução nº 03 - Pres., de 15/03/1973, DF 45, de 22/03/1973, p. 09		1ª Diretora: Maria de Araújo Mello Oliveira	Início das Atividades: Outubro de 1972
			Inauguração: Não há informação
	Denominação	Legislação	Transformação / Alteração
1	Centro 5 de Ensino de 1º Grau	Parecer nº 04 - CEDF, de 12/02/1973, homologado em 07/03/1973; DF 53, de 05/04/1973, p. 05-06	Aprova a criação e instalação da unidade de ensino
2	Centro 5 de Ensino de 1º Grau	Resolução nº 95 - CD, de 21/10/1976; DODF 30, Suplemento de 11/02/1977, anexo III, p. 01-81 - homologada pelo Decreto nº 3.547 - GDF, de 03/01/1977; DODF 30, Suplemento de 11/02/1977, anexo III, p. 01	Centro de Ensino de 1º Grau 05 do Gama
3	Centro de Ensino de 1º Grau 05 do Gama	Instrução nº 70 - DEx., de 29/01/1980; Atos Normativos da FEDF, v. III, p. 1.238	Vincula ao Complexo Escolar "B" do Gama
4	Centro de Ensino de 1º Grau 05 do Gama	Portaria nº 17 - SEC, de 07/07/1980; DODF 129, Suplemento de 10/07/1980, p. 07-09	Concede reconhecimento aos estabelecimentos oficiais de ensino mantidos pela FEDF
5	Centro de Ensino de 1º Grau 05 do Gama	Resolução nº 2.391 - CD, de 29/06/1988; DODF 177, de 16/09/1988, p. 09	Extingue o Complexo Escolar "B" do Gama e vincula a escola à Regional de Ensino do Gama
6	Centro de Ensino de 1º Grau 05 do Gama	Portaria nº 129 - SEE, de 18/07/2000; DODF 137, de 19/07/2000, p. 13-22 - autorizada pela Resolução nº 6.854 - CD, de 09/05/2000; DODF 101, de 29/05/2000, p. 09	Centro de Ensino Fundamental 05 do Gama
7	Centro de Ensino Fundamental 05 do Gama	Decreto nº 21.397 - GDF, de 31/07/2000; DODF 146, de 01/08/2000, p. 54-59	Passa a integrar a estrutura orgânica da Secretaria de Estado de Educação

	Denominação	Legislação	Transformação / Alteração
8	Centro de Ensino Fundamental 05 do Gama	Portaria nº 03 - SEE, de 12/01/2004; DODF 14, de 21/01/2004, p. 10-14	Credencia as instituições educacionais em funcionamento, mantidas pelo poder público do Distrito Federal - Secretaria de Estado de Educação
9	Centro de Ensino Fundamental 05 do Gama	Portaria Conjunta nº 22 - SEE/SSP, de 28/10/2020; DODF 22, de 02/02/2021, p. 30-31 - republicado no DODF 26, de 08/02/2021, p. 07-08	É transformado em Colégio Cívico-Militar do Distrito Federal
10	Centro de Ensino Fundamental 05 do Gama	Extrato de Acordo de Cooperação Técnica entre MEC/Secretaria de Educação Básica e GDF, Processo: 23000.018052/2020-90; DOU nº 249, Seção 3, de 30/12/2020, p. 53	É transformado em Colégio Cívico-Militar do Distrito Federal. A Efetiva alteração de denominação aguarda regulamentação da Secretaria de Estado de Educação

Fonte: DISTRITO FEDERAL, v. II, 1985, p. 249; DODF; SINJ-DF.



CEF 05 do Gama

O prédio desta unidade de ensino foi construído em 1972 e seu funcionamento teve início em outubro do mesmo ano com alunos remanejados da Escola Classe nº 5 do Gama, e de outras escolas da proximidade (DISTRITO FEDERAL, v. II, 1985, p. 249).



Fonte: FOURSQUARE, 2013.



Fonte: GOOGLE EARTH, [20--].

Centro de Ensino Fundamental 03 de Taguatinga

Criado pela Instrução nº 03 - Pres., de 15/03/1973, como *Centro 3 de Ensino de 1º Grau*

Código do Inep:
53003446

Endereço:
Quadra QSA 24/25, Área Especial

Região Administrativa:
Taguatinga

Localização:
Urbana

Regional de Ensino:
Taguatinga

Situação de Funcionamento:
Ativa

Coordenadas:
-15.840280, -48.048924



Fonte: GOOGLE MAPS, 2020.

Fonte: BRASIL, Censo Escolar da Educação Básica, 2021.

Histórico

Ato de Criação: Instrução nº 03 - Pres., de 15/03/1973; DF 45, de 22/03/1973, p. 09		1ª Diretora: Luiza Vilela Rodrigues	Início das Atividades: 13 de novembro de 1972
			Inauguração: 10 de novembro de 1972
	Denominação	Legislação	Transformação / Alteração
1	Centro 3 de Ensino de 1º Grau	Parecer nº 04 - CEDF, de 12/02/1973, homologado em 07/03/1973; DF 53, de 05/04/1973, p. 05-06	Aprova a criação e instalação da unidade de ensino
2	Centro 3 de Ensino de 1º Grau	Resolução nº 95 - CD, de 21/10/1976; DODF 30, Suplemento de 11/02/1977, anexo III, p. 01-81 - homologada pelo Decreto nº 3.547 - GDF, de 03/01/1977; DODF 30, Suplemento de 11/02/1977, anexo III, p. 01	Centro de Ensino de 1º Grau 03 de Taguatinga
3	Centro de Ensino de 1º Grau 03 de Taguatinga	Instrução nº 38 - DEx., de 24/10/1979; Atos Normativos da FEDF, v. III, p. 1.180	Vincula ao Complexo Escolar "B" de Taguatinga
4	Centro de Ensino de 1º Grau 03 de Taguatinga	Portaria nº 17 - SEC, de 07/07/1980; DODF 129, Suplemento de 10/07/1980, p. 07-09	Concede reconhecimento aos estabelecimentos oficiais de ensino mantidos pela FEDF
5	Centro de Ensino de 1º Grau 03 de Taguatinga	Resolução nº 2.391 - CD, de 29/06/1988; DODF 177, de 16/09/1988, p. 09	Extingue o Complexo Escolar "B" de Taguatinga e vincula a escola à Regional de Ensino de Taguatinga
6	Centro de Ensino de 1º Grau 03 de Taguatinga	Portaria nº 129 - SEE, de 18/07/2000; DODF 137, de 19/07/2000, p. 13-22 - autorizada pela Resolução nº 6.854 - CD, de 09/05/2000; DODF 101, de 29/05/2000, p. 09	Centro de Ensino Fundamental 03 de Taguatinga

	Denominação	Legislação	Transformação / Alteração
7	Centro de Ensino Fundamental 03 de Taguatinga	Decreto nº 21.397 - GDF, de 31/07/2000; DODF 146, de 01/08/2000, p. 54-59	Passa a integrar a estrutura orgânica da Secretaria de Estado de Educação
8	Centro de Ensino Fundamental 03 de Taguatinga	Portaria nº 03 - SEE, de 12/01/2004; DODF 14, de 21/01/2004, p. 10-14	Credencia as instituições educacionais em funcionamento, mantidas pelo poder público do Distrito Federal - Secretaria de Estado de Educação

Fonte: DISTRITO FEDERAL, v. II, 1985, p. 359; DODF; SINJ-DF.



CEF 03 de Taguatinga



Segundo o Projeto Pedagógico de 2020 “a escola, de natureza pública, foi inaugurada pelo Governador Aimé Lamaison em 10 de novembro de 1972, com modulação para Centro de Ensino, contendo salas com pias para laboratório e aulas práticas” (DISTRITO FEDERAL, 2020a, p. 06).

Fonte: BLOGSPOT, 2011.



Fonte: GOOGLE EARTH, [20--].

Centro Educacional 04 de Taguatinga

Criado pela Instrução nº 03 - Pres., de 15/03/1973, como *Centro 2 de Ensino de 1º Grau*



Fonte: GOOGLE MAPS, 2021.

Código do Inep:
53003594

Endereço:
Quadra QNG 06/07, Área Especial 20

Região Administrativa:
Taguatinga

Localização:
Urbana

Regional de Ensino:
Taguatinga

Situação de Funcionamento:
Ativa

Coordenadas:
-15.795549, -48.057531

Fonte: BRASIL, Censo Escolar da Educação Básica, 2021.

Histórico

Ato de Criação:
**Instrução nº 03 - Pres., de 15/03/1973;
DF 45, de 22/03/1973, p. 09**

1ª Diretora:
Zilza de Jesus Neiva Fernandes

Início das Atividades:
**13 de novembro de 1972
(Inaugurado na mesma data)**

	Denominação	Legislação	Transformação / Alteração
1	Centro 2 de Ensino de 1º Grau	Parecer nº 04 - CEDF, de 12/02/1973, homologado em 07/03/1973; DF 53, de 05/04/1973, p. 05-06	Aprova a criação e instalação da unidade de ensino
2	Centro 2 de Ensino de 1º Grau	Resolução nº 95 - CD, de 21/10/1976; DODF 30, Suplemento de 11/02/1977, anexo III, p. 01-81 - homologada pelo Decreto nº 3.547 - GDF, de 03/01/1977; DODF 30, Suplemento de 11/02/1977, anexo III, p. 01	Centro Interescolar 02 de Taguatinga
3	Centro Interescolar 02 de Taguatinga	Parecer nº 125 - CEDF, de 06/12/1978; DODF 13, de 18/01/1979, p. 11, homologado em 18/12/1978; DODF 244, de 26/12/1978, p. 08	Aprova o plano de funcionamento da unidade de ensino
4	Centro Interescolar 02 de Taguatinga	Instrução nº 66 - DEx., de 29/01/1980; Atos Normativos da FEDF, v. III, p. 1.230	Vincula ao Complexo Escolar "C" de Taguatinga
5	Centro Interescolar 02 de Taguatinga	Portaria nº 17 - SEC, de 07/07/1980; DODF 129, Suplemento de 10/07/1980, p. 07-09	Concede reconhecimento aos estabelecimentos oficiais de ensino mantidos pela FEDF
6	Centro Interescolar 02 de Taguatinga	Resolução nº 453 - CD, de 18/02/1981; Atos Normativos da FEDF, v. IV, p. 27	Centro Educacional 04 de Taguatinga (Autoriza a transformação e reconhece o estabelecimento de ensino)
7	Centro Interescolar 02 de Taguatinga	Parecer nº 237 - CEDF, de 01/12/1981; DODF 244, de 29/12/1981, p. 16	Aprova o plano de funcionamento da unidade de ensino

	Denominação	Legislação	Transformação / Alteração
8	Centro Educacional 04 de Taguatinga	Portaria nº 82 - SEC, de 30/12/1981; DODF 04, de 07/01/1982, p. 05	Aprova a transformação e concede reconhecimento aos estabelecimentos de ensino mantidos pela FEDF
9	Centro Educacional 04 de Taguatinga	Instrução nº 142 - DEX., de 14/06/1984; Atos Normativos da FEDF, v. V, p. 245	Vincula ao Complexo Escolar "C" de Taguatinga
10	Centro Educacional 04 de Taguatinga	Resolução nº 2.391 - CD, de 29/06/1988; DODF 177, de 16/09/1988, p. 09	Extingue o Complexo Escolar "C" de Taguatinga e vincula a escola à Regional de Ensino de Taguatinga
11	Centro Educacional 04 de Taguatinga	Portaria nº 129 - SEE, de 18/07/2000; DODF 137, de 19/07/2000, p. 13-22 - autorizada pela Resolução nº 6.854 - CD, de 09/05/2000; DODF 101, de 29/05/2000, p. 09	Centro Educacional 04 de Taguatinga (Mantém a mesma denominação)
12	Centro Educacional 04 de Taguatinga	Decreto nº 21.397 - GDF, de 31/07/2000; DODF 146, de 01/08/2000, p. 54-59	Passa a integrar a estrutura orgânica da Secretaria de Estado de Educação
13	Centro Educacional 04 de Taguatinga	Portaria nº 03 - SEE, de 12/01/2004; DODF 14, de 21/01/2004, p. 10-14	Credencia as instituições educacionais em funcionamento, mantidas pelo poder público do Distrito Federal - Secretaria de Estado de Educação

Fonte: DISTRITO FEDERAL, v. II, 1985, p. 407; DODF; SINJ-DF.



CED 04 de Taguatinga

De acordo com o Parecer 237/81-CEDF, Boletim 16, p. 541-543, o histórico do Centro Educacional 04 de Taguatinga é descrito:

O referido estabelecimento, foi criado em 23/03/73 pela Instrução nº 03/73-FEDF e, na época, com a denominação de Centro 02 de Ensino de 1º Grau de Taguatinga. Posteriormente, foi ele transformado em Centro Interescolar 02 de Taguatinga por força da Resolução nº 95/76 do Conselho Diretor da Fundação Educacional do Distrito Federal. Já com a última denominação é que a unidade de ensino obteve seu reconhecimento pela Portaria nº 17/80-SEC de 07.07.80.

Finalmente, pela Resolução nº 453/81 do referido Conselho Diretor, o estabelecimento em causa foi transformado em Centro Educacional 04 de Taguatinga. Está localizado na QNG - Área Especial 20 de Taguatinga, DF, e vincula ao Complexo Escolar "C" de Taguatinga.

O Plano de Funcionamento em análise (fls. 02 a 36) sofreu inicialmente reformulações solicitadas pelo DGP/FEDF. Foi em seguida, encaminhado ao DIE/SEC, que, no Relatório de Inspeção Prévia (fls. 46/47), opina favoravelmente à transformação do Centro Interescolar em Centro Educacional e à oferta intercomplementaridade. Isso em decorrência da realidade escolar, das necessidades da comunidade e da inexistência do estabelecimento de ensino de 2º Grau nas proximidades de sua localização.

Fonte: DISTRITO FEDERAL, 1981, p. 541-543.



Fonte: DISTRITO FEDERAL, 2019.

Centro de Ensino Médio 03 do Gama

Criado pela Instrução nº 03 - Pres., de 15/03/1973, como Centro 6 de Ensino de 1º Grau

Código do Inep:
53002601

Endereço:
Entrequadra 5/11, Área Especial F

Região Administrativa:
Gama

Localização:
Urbana

Regional de Ensino:
Gama

Situação de Funcionamento:
Ativa

Coordenadas:
-16.036722, -48.063714



Fonte: GOOGLE MAPS, 2018.

Fonte: BRASIL, Censo Escolar da Educação Básica, 2021.

Histórico

Ato de Criação:
**Instrução nº 03 - Pres., de 15/03/1973;
DF 45, de 22/03/1973, p. 09**

1ª Diretora:
Cordélia Marra

Início das Atividades:
14 de novembro de 1972

Inauguração:
12 de março de 1973

	Denominação	Legislação	Transformação / Alteração
1	Centro 6 de Ensino de 1º Grau	Parecer nº 04 - CEDF, de 12/02/1973, homologado em 07/03/1973; DF 53, de 05/04/1973, p. 05-06	Aprova a criação e instalação da unidade de ensino
2	Centro 6 de Ensino de 1º Grau	Resolução nº 95 - CD, de 21/10/1976; DODF 30, Suplemento de 11/02/1977, anexo III, p. 01-81 - homologada pelo Decreto nº 3.547 - GDF, de 03/01/1977; DODF 30, Suplemento de 11/02/1977, anexo III, p. 01	Centro Interescolar 02 do Gama
3	Centro Interescolar 02 do Gama	Parecer nº 19 - CEDF, de 25/04/1979, homologado em 08/05/1979; DODF 95, de 22/05/1979, p. 15	Aprova o plano de funcionamento da unidade de ensino
4	Centro Interescolar 02 do Gama	Instrução nº 70 - DEX., de 29/01/1980; Atos Normativos da FEDF, v. III, p. 1.238	Vincula ao Complexo Escolar "B" do Gama
5	Centro Interescolar 02 do Gama	Portaria nº 17 - SEC, de 07/07/1980; DODF 129, Suplemento de 10/07/1980, p. 07-09	Concede reconhecimento aos estabelecimentos oficiais de ensino mantidos pela FEDF
6	Centro Interescolar 02 do Gama	Resolução nº 453 - CD, de 18/02/1981; Atos Normativos da FEDF, v. IV, p. 27	Centro Educacional 03 do Gama
7	Centro Educacional 03 do Gama	Parecer nº 104 - CEDF, de 08/07/1982, homologado em 15/07/1982; DODF 139, de 23/07/1982, p. 09	Aprova o plano de funcionamento da unidade de ensino

	Denominação	Legislação	Transformação / Alteração
8	Centro Educacional 03 do Gama	Portaria nº 32 - SEC, de 21/07/1982; DODF 142, de 28/07/1982, p. 07	Aprova a transformação da unidade de ensino
9	Centro Educacional 03 do Gama	Instrução nº 145 - DEX., de 14/06/1984; Atos Normativos da FEDF, v. V, p. 246	Vincula ao Complexo Escolar "B" do Gama
10	Centro Educacional 03 do Gama	Resolução nº 2.391 - CD, de 29/06/1988; DODF 177, de 16/09/1988, p. 09	Extingue o Complexo Escolar "B" do Gama e vincula a escola à Regional de Ensino do Gama
11	Centro Educacional 03 do Gama	Portaria nº 129 - SEE, de 18/07/2000; DODF 137, de 19/07/2000, p. 13-22 - autorizada pela Resolução nº 6.854 - CD, de 09/05/2000; DODF 101, de 29/05/2000, p. 09	Centro de Ensino Médio 03 do Gama
12	Centro de Ensino Médio 03 do Gama	Decreto nº 21.397 - GDF, de 31/07/2000; DODF 146, de 01/08/2000, p. 54-59	Passa a integrar a estrutura orgânica da Secretaria de Estado de Educação
13	Centro de Ensino Médio 03 do Gama	Portaria nº 03 - SEE, de 12/01/2004; DODF 14, de 21/01/2004, p. 10-14	Credencia as instituições educacionais em funcionamento, mantidas pelo poder público do Distrito Federal - Secretaria de Estado de Educação

Fonte: DISTRITO FEDERAL, v. II, 1985, p. 263; DODF; SINJ-DF.



CEM 03 do Gama

O Parecer 104/82-CEDF, Boletim 17, p. 428-429, descreve o histórico do Centro de Ensino Médio 03 do Gama:

A unidade do ensino, em referência, foi criada em 15 de março de 1973, pela Instrução nº 03/73-FEDF, com a denominação de Centro de Ensino de 1º Grau nº 06 do Gama. Foi posteriormente, transformado em Centro Interescolar 02 do Gama, pela Resolução nº 95/76 do Conselho Diretor da Fundação Educacional do Distrito Federal e homologada pelo Decreto nº 3.547/77-GDF. Com esta designação, obteve seu reconhecimento através da Portaria nº 17/80-SEC, de 07.07.80.

Pela Resolução nº 453/81, do Conselho Diretor da Fundação Educacional do Distrito Federal, de 18.02.81, o Centro Interescolar 02 do Gama sofre nova transformação passando a denominar-se Centro Educacional 03 do Gama, com oferta a partir de 1981 de Ensino de 1º Grau (7a. e 8a. séries) e Ensino de 2º Grau, com implantação gradativa das Habilitações Básicas em Crédito, Finanças e Comércio, e Curso Técnico em Contabilidade. O estabelecimento atende também, em regime de intercomplementaridade, alunos do Centro de Ensino nº 09 e da Escola Classe nº 11 do Gama, nas práticas de Educação Física.



Fonte: DISTRITO FEDERAL, 1982, p. 428-429.

Fonte: GOOGLE MAPS, 2019.

Centro de Ensino Fundamental 03 de Sobradinho

Criado pela Instrução nº 03 - Pres., de 15/03/1973, como *Centro 3 de Ensino de 1º Grau*



Código do Inep:
53005350

Endereço:
Quadra 06, Área Especial 02

Região Administrativa:
Sobradinho

Localização:
Urbana

Regional de Ensino:
Sobradinho

Situação de Funcionamento:
Ativa

Coordenadas:
-15.650882, -47.799383

Fonte: GOOGLE MAPS, 2019.

Fonte: BRASIL, Censo Escolar da Educação Básica, 2021.

Histórico

Ato de Criação: Instrução nº 03 - Pres., de 15/03/1973; DF 45, de 22/03/1973, p. 09				1ª Diretora: Nilza Santos Gonçalves		Início das Atividades: 14 de novembro de 1972 (Inaugurado na mesma data)	
	Denominação	Legislação	Transformação / Alteração				
1	Centro 3 de Ensino de 1º Grau	Parecer nº 04 - CEDF, de 12/02/1973, homologado em 07/03/1973; DF 53, de 05/04/1973, p. 05-06	Aprova a criação e instalação da unidade de ensino				
2	Centro 3 de Ensino de 1º Grau	Resolução nº 95 - CD, de 21/10/1976; DODF 30, Suplemento de 11/02/1977, anexo III, p. 01-81 - homologada pelo Decreto nº 3.547 - GDF, de 03/01/1977; DODF 30, Suplemento de 11/02/1977, anexo III, p. 01	Centro de Ensino de 1º Grau 03 de Sobradinho				
3	Centro de Ensino de 1º Grau 03 de Sobradinho	Instrução nº 71 - DEx., de 29/01/1980; Atos Normativos da FEDF, v. III, p. 1.239	Vincula ao Complexo Escolar "A" de Sobradinho				
4	Centro de Ensino de 1º Grau 03 de Sobradinho	Portaria nº 17 - SEC, de 07/07/1980; DODF 129, Suplemento de 10/07/1980, p. 07-09	Concede reconhecimento aos estabelecimentos oficiais de ensino mantidos pela FEDF				
5	Centro de Ensino de 1º Grau 03 de Sobradinho	Resolução nº 2.391 - CD, de 29/06/1988; DODF 177, de 16/09/1988, p. 09	Extingue o Complexo Escolar "A" de Sobradinho e vincula a escola à Regional de Ensino de Sobradinho				
6	Centro de Ensino de 1º Grau 03 de Sobradinho	Portaria nº 129 - SEE, de 18/07/2000; DODF 137, de 19/07/2000, p. 13-22 - autorizada pela Resolução nº 6.854 - CD, de 09/05/2000; DODF 101, de 29/05/2000, p. 09	Centro de Ensino Fundamental 03 de Sobradinho				
7	Centro de Ensino Fundamental 03 de Sobradinho	Decreto nº 21.397 - GDF, de 31/07/2000; DODF 146, de 01/08/2000, p. 54-59	Passa a integrar a estrutura orgânica da Secretaria de Estado de Educação				

	Denominação	Legislação	Transformação / Alteração
8	Centro de Ensino Fundamental 03 de Sobradinho	Portaria nº 03 - SEE, de 12/01/2004; DODF 14, de 21/01/2004, p. 10-14	Credencia as instituições educacionais em funcionamento, mantidas pelo poder público do Distrito Federal - Secretaria de Estado de Educação

Fonte: DISTRITO FEDERAL, v. I, 1985, p. 347; DODF; SINJ-DF.



CEF 03 de Sobradinho



Fonte: DISTRITO FEDERAL, 2021.



Fonte: GOOGLE MAPS, 2019.



Fonte: FACEBOOK, 2022.



Centro de Ensino Fundamental 04 de Sobradinho

Criado pela Instrução nº 03 - Pres., de 15/03/1973, como Centro 4 de Ensino de 1º Grau

Código do Inep:
53005368

Endereço:
Quadra 15, Área Especial 02

Região Administrativa:
Sobradinho

Localização:
Urbana

Regional de Ensino:
Sobradinho

Situação de Funcionamento:
Ativa

Coordenadas:
-15.646066, -47.778550



Fonte: GOOGLE MAPS, 2019.

Fonte: BRASIL, Censo Escolar da Educação Básica, 2021.

Histórico

Ato de Criação:
**Instrução nº 03 - Pres., de 15/03/1973;
DF 45, de 22/03/1973, p. 09**

1ª Diretora:
Rosa Marta de Magalhães

Início das Atividades:
14 de novembro de 1972

Inauguração:
15 de março de 1973 *

	Denominação	Legislação	Transformação / Alteração
1	Centro 4 de Ensino de 1º Grau	Parecer nº 04 - CEDF, de 12/02/1973, homologado em 07/03/1973; DF 53, de 05/04/1973, p. 05-06	Aprova a criação e instalação da unidade de ensino
2	Centro 4 de Ensino de 1º Grau	Resolução nº 95 - CD, de 21/10/1976; DODF 30, Suplemento de 11/02/1977, anexo III, p. 01-81 - homologada pelo Decreto nº 3.547 - GDF, de 03/01/1977; DODF 30, Suplemento de 11/02/1977, anexo III, p. 01	Centro de Ensino de 1º Grau 04 de Sobradinho (Incorporada, à esta unidade, a Escola Classe nº 04)
3	Centro de Ensino de 1º Grau 04 de Sobradinho	Instrução nº 71 - DEX., de 29/01/1980; Atos Normativos da FEDF, v. III, p. 1.239	Vincula ao Complexo Escolar "A" de Sobradinho
4	Centro de Ensino de 1º Grau 04 de Sobradinho	Portaria nº 17 - SEC, de 07/07/1980; DODF 129, Suplemento de 10/07/1980, p. 07-09	Concede reconhecimento aos estabelecimentos oficiais de ensino mantidos pela FEDF
5	Centro de Ensino de 1º Grau 04 de Sobradinho	Resolução nº 2.391 - CD, de 29/06/1988; DODF 177, de 16/09/1988, p. 09	Extingue o Complexo Escolar "A" de Sobradinho e vincula a escola à Regional de Ensino de Sobradinho
6	Centro de Ensino de 1º Grau 04 de Sobradinho	Portaria nº 129 - SEE, de 18/07/2000; DODF 137, de 19/07/2000, p. 13-22 - autorizada pela Resolução nº 6.854 - CD, de 09/05/2000; DODF 101, de 29/05/2000, p. 09	Centro de Ensino Fundamental 04 de Sobradinho

	Denominação	Legislação	Transformação / Alteração
7	Centro de Ensino Fundamental 04 de Sobradinho	Decreto nº 21.397 - GDF, de 31/07/2000; DODF 146, de 01/08/2000, p. 54-59	Passa a integrar a estrutura orgânica da Secretaria de Estado de Educação
8	Centro de Ensino Fundamental 04 de Sobradinho	Portaria nº 03 - SEE, de 12/01/2004; DODF 14, de 21/01/2004, p. 10-14	Credencia as instituições educacionais em funcionamento, mantidas pelo poder público do Distrito Federal - Secretaria de Estado de Educação

Fonte: DISTRITO FEDERAL, v. I, 1985, p. 349; DODF; SINJ-DF.



CEF 04 de Sobradinho

*Segundo o Memorando nº 131, de 30 de setembro de 2015, encaminhado pela escola à Subsecretaria de Planejamento, Acompanhamento e Avaliação (SUPLAV), esta unidade escolar foi inaugurada em 15/03/1973, diferentemente do que foi descrito no livro Escolas da FEDF.



Fonte: GOOGLE MAPS, 2020.

Histórico de Unidade Escolar Incorporada

Escola Classe nº 4 (Sobradinho)

Ato de Criação:

Decreto "N" nº 481 - GDF, de 14/01/1966; DOU 19, de 27/01/1966, p. 1.038

	Denominação	Legislação	Transformação / Alteração
1	Escola Classe nº 4	Decreto nº 1.628 - GDF, de 04/03/1971; DF 34, de 05/03/1971, p. 04-09	Passa a ser administrada pela Fundação Educacional do Distrito Federal
2	Escola Classe nº 04 (Conforme Resolução nº 95 - CD)	Resolução nº 95 - CD, de 21/10/1976; DODF 30, Suplemento de 11/02/1977, anexo III, p. 01-81 - homologada pelo Decreto nº 3.547 - GDF, de 03/01/1977; DODF 30, Suplemento de 11/02/1977, anexo III, p. 01	Incorporada ao Centro de Ensino de 1º Grau 04 de Sobradinho

Fonte: DISTRITO FEDERAL, v. II, 1985, p. 446; DODF; SINJ-DF.

Esta unidade de ensino, criada pelo Decreto "N" 481 - GDF, teve sua denominação inadequadamente alterada para Centro de Ensino de 1º Grau 04 de Sobradinho, pela Resolução nº 95 - CD, de 21/10/1976, porém esta mesma resolução a extinguiu, quando o que ocorreu, foi a incorporação desta escola ao Centro de Ensino de 1º Grau 04 de Sobradinho, sendo seu acervo recolhido, na época, neste centro de ensino, hoje Centro de Ensino Fundamental 04 de Sobradinho (DISTRITO FEDERAL, v. II, 1985, p. 446).

O histórico da Escola Classe nº 4 de Sobradinho, que foi criado em 14/01/1966 pode ser encontrado no artigo "A Instalação das Escolas no Distrito Federal - Década de 1960" (REIS e CORDEIRO, 2021).

Centro de Ensino Fundamental 01 de Sobradinho

Criado pela Instrução nº 03 - Pres., de 15/03/1973, como *Centro 1 de Ensino de 1º Grau*



Fonte: GOOGLE MAPS, 2019.

Código do Inep:
53005333

Endereço:
Quadra 02, Conjunto C - 21

Região Administrativa:
Sobradinho

Localização:
Urbana

Regional de Ensino:
Sobradinho

Situação de Funcionamento:
Ativa

Coordenadas:
-15.657575, -47.792852

Fonte: BRASIL, Censo Escolar da Educação Básica, 2021.

Histórico

Ato de Criação:
**Instrução nº 03 - Pres., de 15/03/1973;
DF 45, de 22/03/1973, p. 09**

1ª Diretora:
Lucy Sesana

Início das Atividades:
16 de novembro de 1972

Inauguração:
22 de março de 1973

	Denominação	Legislação	Transformação / Alteração
1	Centro 1 de Ensino de 1º Grau	Parecer nº 04 - CEDF, de 12/02/1973, homologado em 07/03/1973; DF 53, de 05/04/1973, p. 05-06	Aprova a criação e instalação da unidade de ensino
2	Centro 1 de Ensino de 1º Grau	Resolução nº 95 - CD, de 21/10/1976; DODF 30, Suplemento de 11/02/1977, anexo III, p. 01-81 - homologada pelo Decreto nº 3.547 - GDF, de 03/01/1977; DODF 30, Suplemento de 11/02/1977, anexo III, p. 01	Centro de Ensino de 1º Grau 01 de Sobradinho
3	Centro de Ensino de 1º Grau 01 de Sobradinho	Instrução nº 71 - DEx., de 29/01/1980; Atos Normativos da FEDF, v. III, p. 1.239	Vincula ao Complexo Escolar "A" de Sobradinho
4	Centro de Ensino de 1º Grau 01 de Sobradinho	Portaria nº 17 - SEC, de 07/07/1980; DODF 129, Suplemento de 10/07/1980, p. 07-09	Concede reconhecimento aos estabelecimentos oficiais de ensino mantidos pela FEDF
5	Centro de Ensino de 1º Grau 01 de Sobradinho	Resolução nº 2.391 - CD, de 29/06/1988; DODF 177, de 16/09/1988, p. 09	Extingue o Complexo Escolar "A" de Sobradinho e vincula a escola à Regional de Ensino de Sobradinho
6	Centro de Ensino de 1º Grau 01 de Sobradinho	Portaria nº 129 - SEE, de 18/07/2000; DODF 137, de 19/07/2000, p. 13-22 - autorizada pela Resolução nº 6.854 - CD, de 09/05/2000; DODF 101, de 29/05/2000, p. 09	Centro de Ensino Fundamental 01 de Sobradinho
7	Centro de Ensino Fundamental 01 de Sobradinho	Decreto nº 21.397 - GDF, de 31/07/2000; DODF 146, de 01/08/2000, p. 54-59	Passa a integrar a estrutura orgânica da Secretaria de Estado de Educação

	Denominação	Legislação	Transformação / Alteração
8	Centro de Ensino Fundamental 01 de Sobradinho	Portaria nº 03 - SEE, de 12/01/2004; DODF 14, de 21/01/2004, p. 10-14	Credencia as instituições educacionais em funcionamento, mantidas pelo poder público do Distrito Federal - Secretaria de Estado de Educação

Fonte: DISTRITO FEDERAL, v. I, 1985, p. 343; DODF; SINJ-DF.



CEF 01 de Sobradinho

Segundo o Memorando nº 131, de 30 de setembro de 2015, encaminhado pela escola à Subsecretaria de Planejamento, Acompanhamento e Avaliação (SUPLAV), esta unidade escolar informou que a primeira Diretora foi Marília Martins Resende, diferentemente do que foi descrito no livro Escolas da FEDF.



Fonte: INSTAGRAM, 2020.

Fonte: INSTAGRAM, 2020.



Fonte: INSTAGRAM, 2020.

Centro de Ensino Fundamental 01 do Guar

Criado pela Instruo n 03 - Pres., de 15/03/1973, como *Centro 1 de Ensino de 1 Grau*

Cdigo do Inep:
53008391

Endereo:
Quadra QE 4, rea Especial J

Regio Administrativa:
Guar

Localizao:
Urbana

Regional de Ensino:
Guar

Situao de Funcionamento:
Ativa

Coordenadas:
-15.812596, -47.988444



Fonte: GOOGLE MAPS, 2020.

Fonte: BRASIL, Censo Escolar da Educao Bsica, 2021.

Histrico

Ato de Criao: Instruo n 03 - Pres., de 15/03/1973; DF 45, de 22/03/1973, p. 09		1 Diretor: Martinho de Souza Maia	Incio das Atividades: 16 de novembro de 1972
			Inaugurao: 15 de maro de 1973 *
	Denominao	Legislao	Transformao / Alterao
1	Centro 1 de Ensino de 1 Grau (Conforme Instruo n 03 - Pres.)	Parecer n 04 - CEDF, de 12/02/1973, homologado em 07/03/1973; DF 53, de 05/04/1973, p. 05-06	Aprova a criao e instalao do Centro 01 de Ensino de 1 Grau (Conforme Parecer n 04 - CEDF)
2	Centro 01 de Ensino de 1 Grau	Resoluo n 95 - CD, de 21/10/1976; DODF 30, Suplemento de 11/02/1977, anexo III, p. 01-81 - homologada pelo Decreto n 3.547 - GDF, de 03/01/1977; DODF 30, Suplemento de 11/02/1977, anexo III, p. 01	Centro de Ensino de 1 Grau 01 do Guar
3	Centro de Ensino de 1 Grau 01 do Guar	Instruo n 60 - DEx., de 29/01/1980; Atos Normativos da FEDF, v. III, p. 1.223	Vincula ao Complexo Escolar "A" do Guar
4	Centro de Ensino de 1 Grau 01 do Guar	Portaria n 17 - SEC, de 07/07/1980; DODF 129, Suplemento de 10/07/1980, p. 07-09	Concede reconhecimento aos estabelecimentos oficiais de ensino mantidos pela FEDF
5	Centro de Ensino de 1 Grau 01 do Guar	Resoluo n 2.391 - CD, de 29/06/1988; DODF 177, de 16/09/1988, p. 09	Extingue o Complexo Escolar "A" do Guar e vincula a escola  Regional de Ensino do Ncleo Bandeirante e Guar
6	Centro de Ensino de 1 Grau 01 do Guar	Resoluo n 2.532 - CD, de 01/03/1989; DODF 35, Suplemento de 19/02/1990, p. 10-11 - republicada no DODF 76, Suplemento de 23/04/1990, p. 13-14 e Lei n 60, de 05/12/1989; DODF 231, de 06/12/1989, p. 03	Desmembra a Regional de Ensino do Ncleo Bandeirante e do Guar. A Lei n 60, de 05/12/1989, extingue e cria as Regionais de Ensino do Ncleo Bandeirante e do Guar
7	Centro de Ensino de 1 Grau 01 do Guar	Portaria n 74 - SE, de 10/09/1992; DODF 186, Suplemento de 11/09/1992, p. 02-05 (Escolas listadas para repasse de recursos financeiros)	Na listagem a escola est vinculada  Regional de Ensino do Guar

	Denominação	Legislação	Transformação / Alteração
8	Centro de Ensino de 1º Grau 01 do Guará	Portaria nº 129 - SEE, de 18/07/2000; DODF 137, de 19/07/2000, p. 13-22 - autorizada pela Resolução nº 6.854 - CD, de 09/05/2000; DODF 101, de 29/05/2000, p. 09	Centro de Ensino Fundamental 01 do Guará
9	Centro de Ensino Fundamental 01 do Guará	Decreto nº 21.397 - GDF, de 31/07/2000; DODF 146, de 01/08/2000, p. 54-59	Passa a integrar a estrutura orgânica da Secretaria de Estado de Educação
10	Centro de Ensino Fundamental 01 do Guará	Decreto nº 28.007, de 30/05/ 2007; DODF 137, de 18/07/ 2007, p. 01-07	Relacionado na estrutura administrativa da Secretaria de Estado de Educação do Distrito Federal

Fonte: DISTRITO FEDERAL, v. I, 1985, p. 229; DODF; SINJ-DF.



CEF 01 do Guará

O Centro de Ensino Fundamental 01 do Guará não foi listado na Portaria nº 03 - SEE, de 12/01/2004, que credencia as instituições educacionais em funcionamento, mantidas pelo poder público do Distrito Federal - Secretaria de Estado de Educação, apesar de pertencer à rede pública e estar ativo.



Fonte: GOOGLE MAPS, 2022.

Segundo o Projeto Político-Pedagógico “o Centro de Ensino Fundamental 01 do Guará foi inaugurado em 15 de março de 1973*. A criação se deu através da Instrução nº 03 de 15/03/1973, publicada no dia 22/03/1973 com a denominação de Centro de Ensino de 1º Grau nº 01 do Guará I. [...]

À Época da inauguração, o administrador do Guará era o Sr. Eng. Eduardo Mundin Pena (1974 a 1976) e o Governador do Distrito Federal era o Sr. Elmo Serejo Farias (1974 a 1979)” (DISTRITO FEDERAL, 2022a, p. 03).



Fonte: GOOGLE EARTH, [20-].

Centro Educacional 03 de Sobradinho

Criado pela Instrução nº 03 - Pres., de 15/03/1973, como *Centro 2 de Ensino de 1º Grau*



Fonte: GOOGLE MAPS, 2021.

Código do Inep:
53005341

Endereço:
Quadra 05, Q14, Área Especial

Região Administrativa:
Sobradinho

Localização:
Urbana

Regional de Ensino:
Sobradinho

Situação de Funcionamento:
Ativa

Coordenadas:
-15.649381, -47.812131

Fonte: BRASIL, Censo Escolar da Educação Básica, 2021.

Histórico

Ato de Criação: Instrução nº 03 - Pres., de 15/03/1973; DF 45, de 22/03/1973, p. 09		1ª Diretora: Mércia Beatriz Oliveira Provasi	Início das Atividades: 17 de novembro de 1972
			Inauguração: 15 de março 1973 **
	Denominação	Legislação	Transformação / Alteração
1	Centro 2 de Ensino de 1º Grau	Parecer nº 04 - CEDF, de 12/02/1973, homologado em 07/03/1973; DF 53, de 05/04/1973, p. 05-06	Aprova a criação e instalação da unidade de ensino
2	Centro 2 de Ensino de 1º Grau	Resolução nº 95 - CD, de 21/10/1976; DODF 30, Suplemento de 11/02/1977, anexo III, p. 01-81 - homologada pelo Decreto nº 3.547 - GDF, de 03/01/1977; DODF 30, Suplemento de 11/02/1977, anexo III, p. 01	Centro de Ensino de 1º Grau 02 de Sobradinho
3	Centro de Ensino de 1º Grau 02 de Sobradinho	Instrução nº 71 - DEx., de 29/01/1980; Atos Normativos da FEDF, v. III, p. 1.239	Vincula ao Complexo Escolar "A" de Sobradinho
4	Centro de Ensino de 1º Grau 02 de Sobradinho	Portaria nº 17 - SEC, de 07/07/1980; DODF 129, Suplemento de 10/07/1980, p. 07-09	Concede reconhecimento aos estabelecimentos oficiais de ensino mantidos pela FEDF
5	Centro de Ensino de 1º Grau 02 de Sobradinho	Resolução nº 2.391 - CD, de 29/06/1988; DODF 177, de 16/09/1988, p. 09	Extingue o Complexo Escolar "A" de Sobradinho e vincula a escola à Regional de Ensino de Sobradinho
6	Centro de Ensino de 1º Grau 02 de Sobradinho	Resolução nº 5.422, de 19/04/1996; DODF 83, de 30/04/1996, p. 3.432	Centro Educacional 03 de Sobradinho
7	Centro Educacional 03 de Sobradinho	Portaria nº 26 - SE, de 16/03/1999; DODF 52, de 17/03/1999, p. 04	Credencia a unidade de ensino, por 3 (três) anos
8	Centro Educacional 03 de Sobradinho	Portaria nº 129 - SEE, de 18/07/2000; DODF 137, de 19/07/2000, p. 13-22 - autorizada pela Resolução nº 6.854 - CD, de 09/05/2000; DODF 101, de 29/05/2000, p. 09	Centro Educacional 03 de Sobradinho (Mantém a mesma denominação)

	Denominação	Legislação	Transformação / Alteração
9	Centro Educacional 03 de Sobradinho	Decreto nº 21.397 - GDF, de 31/07/2000; DODF 146, de 01/08/2000, p. 54-59	Passa a integrar a estrutura orgânica da Secretaria de Estado de Educação
10	Centro Educacional 03 de Sobradinho	Portaria nº 03 - SEE, de 12/01/2004; DODF 14, de 21/01/2004, p. 10-14	Credencia as instituições educacionais em funcionamento, mantidas pelo poder público do Distrito Federal - Secretaria de Estado de Educação
11	Centro Educacional 03 de Sobradinho	Portaria Conjunta nº 01 - SEE/SSP, de 31/01/2019; DODF 23, de 01/02/2019, p. 03-04 - revogada pela Portaria Conjunta nº 09 - SEE/SSP	*É transformado em Colégio da Polícia Militar do Distrito Federal
12	Centro Educacional 03 de Sobradinho	Portaria Conjunta nº 09 - SEE/SSP, de 12/09/2019; DODF 207, de 30/10/2019, p. 17 - revogada pela Portaria Conjunta nº 22 - SEE/SSP	*É transformado em Colégio Cívico-Militar do Distrito Federal
13	Centro Educacional 03 de Sobradinho	Portaria Conjunta nº 22 - SEE/SSP, de 28/10/2020; DODF 22, de 02/02/2021, p. 30-31 - republicado no DODF 26, de 08/02/2021, p. 07-08	*É transformado em Colégio Cívico-Militar do Distrito Federal

*** A Efetiva alteração de denominação aguarda regulamentação da Secretaria de Estado de Educação**

Fonte: DISTRITO FEDERAL, v. I, 1985, p. 345; DODF; SINJ-DF.



CED 03 de Sobradinho

Segundo o Memorando nº 131, de 30 de setembro de 2015, encaminhado pela escola à Subsecretaria de Planejamento, Acompanhamento e Avaliação (SUPLAV), esta unidade escolar teve sua inauguração em 15/03/1973**.

De acordo com a Proposta Pedagógica, “em 2019, de acordo com a Portaria Conjunta nº 01, de 31 de janeiro de 2019, do Governo do Distrito Federal (Apêndice D), publicada no Diário Oficial do Distrito Federal – DODF Nº 23, de 1 de fevereiro de 2019, foi implementado o Projeto Piloto Escola de Gestão Compartilhada, transforma o Centro Educacional 03 de Sobradinho em Colégio da Polícia Militar do Distrito Federal - CPMDF CED 03 de Sobradinho). O Projeto Piloto da Escola de Gestão Compartilhada se dá através da participação da Secretaria de Estado de Segurança Pública, por intermédio da Polícia Militar do Distrito Federal - PMDF, na Gestão Administrativa e Disciplinar da Unidade de Ensino, enquanto a Secretaria de Estado de Educação mantém a Gestão Pedagógica.



Fonte: FOURSQUARE, 2014.

Posteriormente foi editada a Portaria Conjunta SSPDF/SEEDF Nº 09, de 12 de setembro de 2019, publicada no DODF Nº 207, de 30 de outubro de 2019 (Apêndice D), que dispõe sobre a implementação do Projeto Escolas de Gestão Compartilhada, transformando o Colégio da Polícia Militar do Distrito Federal – CPMDF CED 03 de Sobradinho em Colégio Cívico-Militar do Distrito Federal – CCMDF CED 03 de Sobradinho. (Art. 8º, §1º e 2º, Portaria Conjunta 09/2019)” (DISTRITO FEDERAL, 2020d, p. 06).



Fonte: GOOGLE MAPS, 2022.

Centro de Ensino Fundamental 02 de Ceilândia

Criado pela Instrução nº 03 - Pres., de 15/03/1973, como *Centro 2 de Ensino de 1º Grau*

Código do Inep:
53007280

Endereço:
Quadra EQNM 1/3, Área Especial S/N

Região Administrativa:
Ceilândia

Localização:
Urbana

Regional de Ensino:
Ceilândia

Situação de Funcionamento:
Ativa

Coordenadas:
-15.821058, -48.104748



Fonte: GOOGLE MAPS, 2019.

Fonte: BRASIL, Censo Escolar da Educação Básica, 2021.

Histórico

Ato de Criação:
**Instrução nº 03 - Pres., de 15/03/1973;
DF 45, de 22/03/1973, p. 09**

1ª Diretora:
Iris Glória Neiva Praça

Início das Atividades:
17 de novembro de 1972

Inauguração:
Não há informação

	Denominação	Legislação	Transformação / Alteração
1	Centro 2 de Ensino de 1º Grau	Parecer nº 04 - CEDF, de 12/02/1973, homologado em 07/03/1973; DF 53, de 05/04/1973, p. 05-06	Aprova a criação e instalação da unidade de ensino
2	Centro 02 de Ensino de 1º Grau (Conforme Resolução nº 95 – CD)	Resolução nº 95 - CD, de 21/10/1976; DODF 30, Suplemento de 11/02/1977, anexo III, p. 01-81 - homologada pelo Decreto nº 3.547 - GDF, de 03/01/1977; DODF 30, Suplemento de 11/02/1977, anexo III, p. 01	Centro de Ensino de 1º Grau 02 de Ceilândia
3	Centro de Ensino de 1º Grau 02 de Ceilândia	Instrução nº 62 - DEx., de 29/01/1980; Atos Normativos da FEDF, v. III, p. 1.225	Vincula ao Complexo Escolar "A" de Ceilândia
4	Centro de Ensino de 1º Grau 02 de Ceilândia	Portaria nº 17 - SEC, de 07/07/1980; DODF 129, Suplemento de 10/07/1980, p. 07-09	Concede reconhecimento aos estabelecimentos oficiais de ensino mantidos pela FEDF
5	Centro de Ensino de 1º Grau 02 de Ceilândia	Resolução nº 2.391 - CD, de 29/06/1988; DODF 177, de 16/09/1988, p. 09	Extingue o Complexo Escolar "A" de Ceilândia e vincula a escola à Regional de Ensino de Ceilândia
6	Centro de Ensino de 1º Grau 02 de Ceilândia	Portaria nº 129 - SEE, de 18/07/2000; DODF 137, de 19/07/2000, p. 13-22 - autorizada pela Resolução nº 6.854 - CD, de 09/05/2000; DODF 101, de 29/05/2000, p. 09	Centro de Ensino Fundamental 02 de Ceilândia
7	Centro de Ensino Fundamental 02 de Ceilândia	Decreto nº 21.397 - GDF, de 31/07/2000; DODF 146, de 01/08/2000, p. 54-59	Passa a integrar a estrutura orgânica da Secretaria de Estado de Educação

	Denominação	Legislação	Transformação / Alteração
8	Centro de Ensino Fundamental 02 de Ceilândia	Portaria nº 03 - SEE, de 12/01/2004; DODF 14, de 21/01/2004, p. 10-14	Credencia as instituições educacionais em funcionamento, mantidas pelo poder público do Distrito Federal - Secretaria de Estado de Educação

Fonte: DISTRITO FEDERAL, v. II, 1985, p. 71; DODF; SINJ-DF.



CEF 02 de Ceilândia

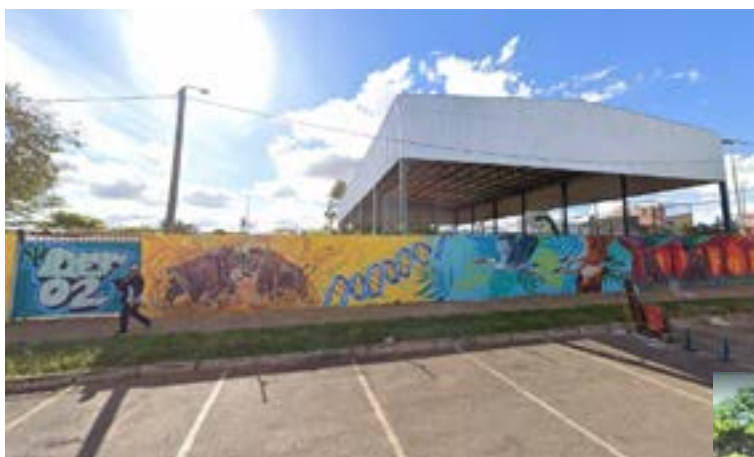

De acordo com o Projeto Político-Pedagógico de 2021 “o Centro de Ensino Fundamental 02 iniciou suas atividades em 17 de novembro de 1972, denominado Centro de Ensino nº 02 de 1º grau, situado à EQNN 01/03, Ceilândia Sul, procurando atender aos anseios da comunidade por uma escola de primeiro grau na região” (DISTRITO FEDERAL, 2021, p. 06).



Fonte: GOOGLE MAPS, 2019.

Fonte: GOOGLE MAPS, 2013.



Fonte: GOOGLE EARTH, [20--].



Centro de Ensino Fundamental 02 do Guar

Criado pela Instruo n 03 - Pres., de 15/03/1973, como *Centro 2 de Ensino de 1 Grau*



Fonte: GOOGLE MAPS, 2021.

Cdigo do Inep:
53008529

Endereo:
Quadra QE 07, rea Especial S/N

Regio Administrativa:
Guar

Localizao:
Urbana

Regional de Ensino:
Guar

Situao de Funcionamento:
Ativa

Coordenadas:
-15.815507, -47.978592

Fonte: BRASIL, Censo Escolar da Educao Bsica, 2021.

Histrico

Ato de Criao:
Instruo n 03 - Pres., de 15/03/1973; DF 45, de 22/03/1973, p. 09

1 Diretora:
Kilda Lopes da Silva

Incio das Atividades:
20 de novembro de 1972

Inaugurao:
27 de novembro de 1972

	Denominao	Legislao	Transformao / Alterao
1	Centro 2 de Ensino de 1 Grau	Parecer n 04 - CEDF, de 12/02/1973, homologado em 07/03/1973; DF 53, de 05/04/1973, p. 05-06	Aprova a criao e instalao da unidade de ensino
2	Centro 2 de Ensino de 1 Grau	Resoluo n 95 - CD, de 21/10/1976; DODF 30, Suplemento de 11/02/1977, anexo III, p. 01-81 - homologada pelo Decreto n 3.547 - GDF, de 03/01/1977; DODF 30, Suplemento de 11/02/1977, anexo III, p. 01	Centro Interescolar 01 do Guar
3	Centro Interescolar 01 do Guar	Parecer n 38 - CEDF, de 23/05/1979, homologado em 11/06/1979; DODF 115, de 20/06/1979, p. 04	Aprova o plano de funcionamento da unidade de ensino
4	Centro Interescolar 01 do Guar	Instruo n 60 - DEx., de 29/01/1980; Atos Normativos da FEDF, v. III, p. 1.223	Vincula ao Complexo Escolar "A" do Guar
5	Centro Interescolar 01 do Guar	Portaria n 17 - SEC, de 07/07/1980; DODF 129, Suplemento de 10/07/1980, p. 07-09	Concede reconhecimento aos estabelecimentos oficiais de ensino mantidos pela FEDF
6	Centro Interescolar 01 do Guar	Resoluo n 2.391 - CD, de 29/06/1988; DODF 177, de 16/09/1988, p. 09	Extingue o Complexo Escolar "A" do Guar e vincula a escola  Regional de Ensino do Ncleo Bandeirante e Guar
7	Centro Interescolar 01 do Guar	Resoluo n 2.532 - CD, de 01/03/1989; DODF 35, Suplemento de 19/02/1990, p. 10-11 - republicada no DODF 76, Suplemento de 23/04/1990, p. 13-14 e Lei n 60, de 05/12/1989; DODF 231, de 06/12/1989, p. 03	Desmembra a Regional de Ensino do Ncleo Bandeirante e do Guar. A Lei n 60, de 05/12/1989, extingue e cria as Regionais de Ensino do Ncleo Bandeirante e do Guar

	Denominação	Legislação	Transformação / outras alterações
8	Centro Interescolar 01 do Guará	Portaria nº 71 - SE, de 12/05/1997; DODF 89, 13/05/1997, p. 3.415-3.418 (Escolas listadas para repasse de recursos financeiros)	Na listagem a escola está vinculada à Regional de Ensino do Guará e está relacionada como Centro Interescolar
9	Centro Interescolar 01 do Guará	Portaria nº 129 - SEE, de 18/07/2000; DODF 137, de 19/07/2000, p. 13-22 - autorizada pela Resolução nº 6.854 - CD, de 09/05/2000; DODF 101, de 29/05/2000, p. 09	Centro de Ensino Fundamental 02 do Guará
10	Centro de Ensino Fundamental 02 do Guará	Decreto nº 21.397 - GDF, de 31/07/2000; DODF 146, de 01/08/2000, p. 54-59	Passa a integrar a estrutura orgânica da Secretaria de Estado de Educação
11	Centro de Ensino Fundamental 02 do Guará	Portaria nº 03 - SEE, de 12/01/2004; DODF 14, de 21/01/2004, p. 10-14	Credencia as instituições educacionais em funcionamento, mantidas pelo poder público do Distrito Federal - Secretaria de Estado de Educação

Fonte: DISTRITO FEDERAL, v. I, 1985, p. 239; DODF; SINJ-DF.



CEF 02 do Guará

O Parecer 38/79-CEDF, Boletim 14, p. 204-206, descreve o histórico do Centro de Ensino Fundamental 02 do Guará:

2.0 - ANÁLISE - O Centro Interescolar 01 do Guará (ex- Centro 02 de Ensino de 1º grau) foi criado, por transformação, nos termos da Resolução nº 95/76-CD/FEDF, homologado pelo Decreto nº 3547/GDF, de 03.01.77.

Fonte: DISTRITO FEDERAL, 1979, p. 204.

Consta ainda do plano que o Centro Interescolar 01 do Guará, iniciou, precariamente, suas atividades em 1976 e, a partir de 1977, vem funcionando em novas instalações, sendo pretensão do estabelecimento compatibilizar, no ano em curso, sua organização curricular à função para a qual foi criado - complementar a parte do currículo desenvolvido nas escolas, visão bastante promissora pelo enriquecimento que encerra.

Fonte: DISTRITO FEDERAL, 1979, p. 205.



Fonte: GOOGLE EARTH, [20--].

Centro de Ensino Fundamental 04 do Guará

Criado pela Instrução nº 03 - Pres., de 15/03/1973, como *Centro 4 de Ensino de 1º Grau*

Código do Inep:
53008405

Endereço:
Quadra QE 12, Área Especial A

Região Administrativa:
Guará

Localização:
Urbana

Regional de Ensino:
Guará

Situação de Funcionamento:
Ativa

Coordenadas:
-15.818785, -47.987792



Fonte: GOOGLE MAPS, 2018.

Fonte: BRASIL, Censo Escolar da Educação Básica, 2021.

Histórico

Ato de Criação: Instrução nº 03 - Pres., de 15/03/1973; DF 45, de 22/03/1973, p. 09		1ª Diretora: Delfina Pias de Oliveira	Início das Atividades: 21 de novembro de 1972
			Inauguração: Não localizado
	Denominação	Legislação	Transformação / Alteração
1	Centro 4 de Ensino de 1º Grau (Conforme Instrução nº 03 - Pres)	Parecer nº 04 - CEDF, de 12/02/1973, homologado em 07/03/1973; DF 53, de 05/04/1973, p. 05-06	Aprova a criação e instalação da unidade de ensino
2	Centro 04 de Ensino de 1º Grau (Conforme Resolução nº 95 - CD)	Resolução nº 95 - CD, de 21/10/1976; DODF 30, Suplemento de 11/02/1977, anexo III, p. 01-81 - homologada pelo Decreto nº 3.547 - GDF, de 03/01/1977; DODF 30, Suplemento de 11/02/1977, anexo III, p. 01	Centro de Ensino de 1º Grau 04 do Guará
3	Centro de Ensino de 1º Grau 04 do Guará	Instrução nº 60 - DEx., de 29/01/1980; Atos Normativos da FEDF, v. III, p. 1.223	Vincula ao Complexo Escolar "A" do Guará
4	Centro de Ensino de 1º Grau 04 do Guará	Portaria nº 17 - SEC, de 07/07/1980; DODF 129, Suplemento de 10/07/1980, p. 07-09	Concede reconhecimento aos estabelecimentos oficiais de ensino mantidos pela FEDF
5	Centro de Ensino de 1º Grau 04 do Guará	Resolução nº 2.391 - CD, de 29/06/1988; DODF 177, de 16/09/1988, p. 09	Extingue o Complexo Escolar "A" do Guará e vincula a escola à Regional de Ensino do Núcleo Bandeirante e Guará
6	Centro de Ensino de 1º Grau 04 do Guará	Resolução nº 2.532 - CD, de 01/03/1989; DODF 35, Suplemento de 19/02/1990, p. 10-11 - republicada no DODF 76, Suplemento de 23/04/1990, p. 13-14 e Lei nº 60, de 05/12/1989; DODF 231, de 06/12/1989, p. 03	Desmembra a Regional de Ensino do Núcleo Bandeirante e do Guará. A Lei nº 60, de 05/12/1989, extingue e cria as Regionais de Ensino do Núcleo Bandeirante e do Guará
7	Centro de Ensino de 1º Grau 04 do Guará	Portaria nº 74 - SE, de 10/09/1992; DODF 186, Suplemento de 11/09/1992, p. 02-05 (Escolas listadas para repasse de recursos financeiros)	Na listagem a escola está vinculada à Regional de Ensino do Guará

	Denominação	Legislação	Transformação / Alteração
8	Centro de Ensino de 1º Grau 04 do Guará	Portaria nº 129 - SEE, de 18/07/2000; DODF 137, de 19/07/2000, p. 13-22 - autorizada pela Resolução nº 6.854 - CD, de 09/05/2000; DODF 101, de 29/05/2000, p. 09	Centro de Ensino Fundamental 04 do Guará
9	Centro de Ensino Fundamental 04 do Guará	Decreto nº 21.397 - GDF, de 31/07/2000; DODF 146, de 01/08/2000, p. 54-59	Passa a integrar a estrutura orgânica da Secretaria de Estado de Educação
10	Centro de Ensino Fundamental 04 do Guará	Portaria nº 03 - SEE, de 12/01/2004; DODF 14, de 21/01/2004, p. 10-14	Credencia as instituições educacionais em funcionamento, mantidas pelo poder público do Distrito Federal - Secretaria de Estado de Educação

Fonte: DISTRITO FEDERAL, v. I, 1985, p. 231; DODF; SINJ-DF.



CEF 04 do Guará

Esta unidade de ensino foi construída em 1972, iniciando suas atividades em 21 de novembro do mesmo ano, com alunos remanejados da Escola Classe nº 04 do Guará (DISTRITO FEDERAL, 2020b, p. 05).



Fonte: YOUTUBE, 2020.

Pelo Parecer nº 4 - CEDF, de 08/02/1973 (Boletim nº 8 - CEDF) foi aprovada a criação e autorizada a instalação deste centro (DISTRITO FEDERAL, v. I, 1985, p. 231).



Fonte: JORNAL DE BRASÍLIA, 2021.



Fonte: DISTRITO FEDERAL, 2022.

Centro Educacional 04 do Guar

Criado pela Instruo n 03 - Pres., de 15/03/1973, como *Centro 3 de Ensino de 1 Grau*



Fonte: GOOGLE MAPS, 2020.

Cdigo do Inep:
53008480

Endereo:
Quadra QE 9, rea Especial D/E

Regio Administrativa:
Guar

Localizao:
Urbana

Regional de Ensino:
Guar

Situao de Funcionamento:
Ativa

Coordenadas:
-15.821122, -47.975070

Fonte: BRASIL, Censo Escolar da Educao Bsica, 2021.

Histrico

Ato de Criao: Instruo n 03 - Pres., de 15/03/1973; DF 45, de 22/03/1973, p. 09		1 Diretora: Ezilda Azevedo Dantas	Incio das Atividades: 27 de novembro de 1972
			Inaugurao: No localizado
	Denominao	Legislao	Transformao / Alterao
1	Centro 3 de Ensino de 1 Grau (Conforme Instruo n 03 - Pres.)	Parecer n 04 - CEDF, de 12/02/1973, homologado em 07/03/1973; DF 53, de 05/04/1973, p. 05-06	Aprova a criao e instalao da unidade de ensino
2	Centro 03 de Ensino de 1 Grau (Conforme Resoluo n 95 - CD)	Resoluo n 95 - CD, de 21/10/1976; DODF 30, Suplemento de 11/02/1977, anexo III, p. 01-81 - homologada pelo Decreto n 3.547 - GDF, de 03/01/1977; DODF 30, Suplemento de 11/02/1977, anexo III, p. 01	Centro de Ensino de 1 Grau 03 do Guar
3	Centro de Ensino de 1 Grau 03 do Guar	Resoluo n 199 - CD, de 15/12/1978; DODF 19, de 26/01/1979, p. 09	Centro Educacional 04 do Guar
4	Centro Educacional 04 do Guar	Instruo n 60 - DEx., de 29/01/1980; Atos Normativos da FEDF, v. III, p. 1.223	Vincula ao Complexo Escolar "A" do Guar.
5	Centro Educacional 04 do Guar	Portaria n 17 - SEC, de 07/07/1980; DODF 129, Suplemento de 10/07/1980, p. 07-09	Concede reconhecimento aos estabelecimentos oficiais de ensino mantidos pela FEDF
6	Centro Educacional 04 do Guar	Resoluo n 2.391 - CD, de 29/06/1988; DODF 177, de 16/09/1988, p. 09	Extingue o Complexo Escolar "A" do Guar e vincula a escola  Regional de Ensino do Ncleo Bandeirante e Guar
7	Centro Educacional 04 do Guar	Resoluo n 2.532 - CD, de 01/03/1989; DODF 35, Suplemento de 19/02/1990, p. 10-11 - republicada no DODF 76, Suplemento de 23/04/1990, p. 13-14 e Lei n 60, de 05/12/1989; DODF 231, de 06/12/1989, p. 03	Desmembra a Regional de Ensino do Ncleo Bandeirante e do Guar. A Lei n 60, de 05/12/1989, extingue e cria as Regionais de Ensino do Ncleo Bandeirante e do Guar

	Denominação	Legislação	Transformação / Alteração
8	Centro Educacional 04 do Guará	Portaria nº 74 - SE, de 10/09/1992; DODF 186, Suplemento de 11/09/1992, p. 02-05 (Escolas listadas para repasse de recursos financeiros)	Na listagem a escola está vinculada à Regional de Ensino do Guará
9	Centro Educacional 04 do Guará	Portaria nº 129 - SEE, de 18/07/2000; DODF 137, de 19/07/2000, p. 13-22 - autorizada pela Resolução nº 6.854 - CD, de 09/05/2000; DODF 101, de 29/05/2000, p. 09	Centro Educacional 04 do Guará (Mantém a mesma denominação)
10	Centro Educacional 04 do Guará	Decreto nº 21.397 - GDF, de 31/07/2000; DODF 146, de 01/08/2000, p. 54-59	Passa a integrar a estrutura orgânica da Secretaria de Estado de Educação
11	Centro Educacional 04 do Guará	Portaria nº 03 - SEE, de 12/01/2004; DODF 14, de 21/01/2004, p. 10-14	Credencia as instituições educacionais em funcionamento, mantidas pelo poder público do Distrito Federal - Secretaria de Estado de Educação. Vinculado à Regional de Ensino do Guará

Fonte: DISTRITO FEDERAL, v. I, 1985, p. 249; DODF; SINJ-DF.



CED 04 do Guará



Fonte: DISTRITO FEDERAL, 2022.



Fonte: DISTRITO FEDERAL, 2022.

Centro de Ensino Fundamental 104 Norte

Criado pela Instrução nº 23 - Pres., de 30/12/1971, como *Escola-Classe da SQN 104*

Código do Inep:
53001460

Endereço:
Quadra SQN 104, Área Especial

Região Administrativa:
Brasília

Localização:
Urbana

Regional de Ensino:
Plano Piloto

Situação de Funcionamento:
Ativa

Coordenadas:
-15.7751187, -47.8837172

Fonte: GOOGLE MAPS, 2013.



Fonte: BRASIL, Censo Escolar da Educação Básica, 2021.

Histórico

Ato de Criação:
**Instrução nº 23 - Pres., de 30/12/1971;
DF 01, Suplemento de 04/01/1972, p.
04**

1ª Diretora:
Ivonete de Araújo Espíndola

Início das Atividades:
1972

Inauguração:
Não há informação

	Denominação	Legislação	Transformação / Alteração
1	Escola-Classe da SQN 104 (Conforme Instrução de criação)	Parecer nº 146 - CEDF, de 22/12/1971, homologado em 29/12/1971; DF 31, de 29/02/1972, p. 07-08	Opinou favorável pela criação da unidade de ensino
2	Escola-Classe da SQN 104	Resolução nº 95 - CD, de 21/10/1976; DODF 30, Suplemento de 11/02/1977, anexo III, p. 01-81 - homologada pelo Decreto nº 3.547 - GDF, de 03/01/1977; DODF 30, Suplemento de 11/02/1977, anexo III, p. 01	Escola Classe 104 Norte
3	Escola Classe 104 Norte	Instrução nº 68 - DEx., de 29/01/1980; Atos Normativos da FEDF, v. III, p. 1.235	Vincula ao Complexo Escolar "B" de Brasília
4	Escola Classe 104 Norte	Portaria nº 17 - SEC, de 07/07/1980; DODF 129, Suplemento de 10/07/1980, p. 07-09	Concede reconhecimento aos estabelecimentos oficiais de ensino mantidos pela FEDF
5	Escola Classe 104 Norte	Resolução nº 2.391 - CD, de 29/06/1988; DODF 177, de 16/09/1988, p. 09	Extingue o Complexo Escolar "B" de Brasília e vincula a escola à Regional de Ensino do Plano Piloto e do Cruzeiro, hoje Regional de Ensino do Plano Piloto
6	Escola Classe 104 Norte	Resolução nº 6.042 - CD, de 08/08/1997; DODF 159, de 20/08/1997, p. 6.306	Centro de Ensino de 1º Grau 104 Norte
7	Centro de Ensino de 1º Grau 104 Norte	Portaria nº 59 - SE, de 26/05/1999; DODF 102, de 28/05/1999, p. 06 e Portaria nº 125, de 14/07/1999; DODF 135, de 15/07/1999, p. 09	Credencia a unidade de ensino por 3 (três) anos

	Denominação	Legislação	Transformação / Alteração
8	Centro de Ensino de 1º Grau 104 Norte	Portaria nº 129 - SEE, de 18/07/2000; DODF 137, de 19/07/2000, p. 13-22 - autorizada pela Resolução nº 6.854 - CD, de 09/05/2000; DODF 101, de 29/05/2000, p. 09	Centro de Ensino Fundamental 104 Norte
9	Centro de Ensino Fundamental 104 Norte	Decreto nº 21.397 - GDF, de 31/07/2000; DODF 146, de 01/08/2000, p. 54-59	Passa a integrar a estrutura orgânica da Secretaria de Estado de Educação
10	Centro de Ensino Fundamental 104 Norte	Portaria nº 03 - SEE, de 12/01/2004; DODF 14, de 21/01/2004, p. 10-14	Credencia as instituições educacionais em funcionamento, mantidas pelo poder público do Distrito Federal - Secretaria de Estado de Educação

Fonte: DISTRITO FEDERAL, v. I, 1985, p. 25; DODF; SINJ-DF.



CEF 104 Norte



Fonte: GOOGLE MAPS, 2019.



Fonte: GOOGLE MAPS, 2019.

Centro de Ensino Fundamental Nova Betânia

Criado pela Instrução nº 05 - Pres., de 23/06/1972, como *Escola Rural "Nova Betânia"*



Fonte: GLOBO.COM, 2018.

Código do Inep:
53009746

Endereço:
CP Comunitária, Nova Betânia, BR-251, km 38, Rodovia BSB/Unai

Região Administrativa:
São Sebastião

Localização:
Rural

Regional de Ensino:
São Sebastião

Situação de Funcionamento:
Ativa

Coordenadas:
-15.9499421, -47.7931429

Fonte: BRASIL, Censo Escolar da Educação Básica, 2021.

Histórico

Ato de Criação: Instrução nº 05 - Pres., de 23/06/1972, DF 108, de 18/07/1972, p. 07		1ª Diretora: Anna de Oliveira (Ir. Margarida)	Início das Atividades: Março de 1972
			Inauguração: Não há informação
	Denominação	Legislação	Transformação / Alteração
1	Escola Rural " Nova Betânia " (Conforme Instrução de criação)	Parecer nº 21 - CEDF, de 15/05/1972, homologado em 24/05/1972; DF 86, de 08/06/1972, p. 05	Opinou favorável pela criação da unidade de ensino
2	Escola Rural "Nova Betânia"	Resolução nº 95 - CD, de 21/10/1976; DODF 30, Suplemento de 11/02/1977, anexo III, p. 01-81 - homologada pelo Decreto nº 3.547 - GDF, de 03/01/1977; DODF 30, Suplemento de 11/02/1977, anexo III, p. 01	Escola Classe Nova Betânia (Listada na Resolução nº 95 vinculada ao Gama)
3	Escola Classe Nova Betânia	Instrução nº 09 - DEx., de 23/08/1977; DODF 169, de 02/09/1977, p. 10-12 - revogada pela Instrução nº 31 - DEx., de 24/10/1980; Atos Normativos da FEDF, v. III, p. 1.171	Vincula ao Complexo Escolar "C" do Gama
4	Escola Classe Nova Betânia	Instrução nº 17 - DEx., de 11/08/1978; DODF 172, de 08/09/1978, p. 09 - revogada pela Instrução nº 31 - DEx., de 24/10/1980; Atos Normativos da FEDF, v. III, p. 1.171	Vincula ao Complexo de Educação Rural do DF - CREDER
5	Escola Classe Nova Betânia	Instrução nº 52 - DEx., de 24/10/1979; Atos Normativos da FEDF, v. III, de 1981, p. 1.200	Vincula ao Complexo Escolar "A" do Núcleo Bandeirante
6	Escola Classe Nova Betânia	Instrução nº 58 - DEx., de 29/01/1980; Atos Normativos da FEDF, v. III, p. 1.220	Vincula ao Complexo Escolar "A" do Núcleo Bandeirante
7	Escola Classe Nova Betânia	Portaria nº 17 - SEC, de 07/07/1980; DODF 129, Suplemento de 10/07/1980, p. 07-09	Concede reconhecimento aos estabelecimentos oficiais de ensino mantidos pela FEDF

	Denominação	Legislação	Transformação / Alteração
8	Escola Classe Nova Betânia	Resolução nº 1.360 - CD, de 28/02/1985; DODF 55, de 21/03/1985, p. 22	Centro de Ensino de 1º Grau Nova Betânia
9	Escola Classe Nova Betânia	Parecer nº 90 - CEDF, de 11/06/1986, homologado em 26/06/1986; DODF 126, Suplemento de 07/07/1986, p. 04	Aprova a transformação da unidade de ensino
10	Escola Classe Nova Betânia	Portaria nº 23 - SEC, de 26/06/1986; DODF 126, Suplemento de 07/07/1986, p. 04	Centro de Ensino de 1º Grau Nova Betânia
11	Centro de Ensino de 1º Grau Nova Betânia	Resolução nº 2.391 - CD, de 29/06/1988; DODF 177, de 16/09/1988, p. 09	Extingue o Complexo Escolar "A" do Núcleo Bandeirante e vincula a escola à Regional de Ensino do Núcleo Bandeirante e do Guará
12	Centro de Ensino de 1º Grau Nova Betânia	Resolução nº 2.532 - CD, de 01/03/1989; DODF 35, Suplemento de 19/02/1990, p. 10-11 - republicada no DODF 76, Suplemento de 23/04/1990, p. 13-14 e Lei nº 60, de 05/12/1989; DODF 231, de 06/12/1989, p. 03	Desmembra a Regional de Ensino do Núcleo Bandeirante e do Guará. A Lei nº 60, de 05/12/1989, extingue e cria as Regionais de Ensino do Núcleo Bandeirante e do Guará
13	Centro de Ensino de 1º Grau Nova Betânia	Portaria nº 74 - SE, de 10/09/1992; DODF 186, Suplemento de 11/09/1992, p. 02-05 (Escolas listadas para repasse de recursos financeiros)	Na listagem a escola está vinculada à Regional de Ensino do Núcleo Bandeirante
14	Centro de Ensino de 1º Grau Nova Betânia	Instrução nº 700 - DEX., de 11/02/1999; DODF 32, de 17/02/1999, p. 07	Vincula à Regional de Ensino do Paranoá, para fins de supervisão pedagógica e administrativa, as escolas localizadas na cidade de São Sebastião/DF e desvincula as referidas escolas da Regional de Ensino do Núcleo Bandeirante
15	Centro de Ensino de 1º Grau Nova Betânia	Portaria nº 129 - SEE, de 18/07/2000; DODF 137, de 19/07/2000, p. 13-22 - autorizada pela Resolução nº 6.854 - CD, de 09/05/2000; DODF 101, de 29/05/2000, p. 09	Centro de Ensino Fundamental Nova Betânia
16	Centro de Ensino Fundamental Nova Betânia	Decreto nº 21.397 - GDF, de 31/07/2000; DODF 146, de 01/08/2000, p. 54-59	Passa a integrar a estrutura orgânica da Secretaria de Estado de Educação
17	Centro de Ensino Fundamental Nova Betânia	Portaria nº 03 - SEE, de 12/01/2004; DODF 14, de 21/01/2004, p. 10-14	Credencia as instituições educacionais em funcionamento, mantidas pelo poder público do Distrito Federal - Secretaria de Estado de Educação. Vinculado à Regional de Ensino de São Sebastião
18	Centro de Ensino Fundamental Nova Betânia	Ofício nº 1.561/2018 - SEGETH/GAB, de 24/07/2018, em resposta ao Ofício nº 146/2018 - SEE/GAB/SUPLAV (Processo SEI nº 00080-00091517/2018-49)	De acordo com a Lei Complementar nº 803, de 23 de abril de 2009, atualizada pela Lei Complementar nº 854, de 15 de outubro de 2012 - Plano Diretor de Ordenamento Territorial do Distrito Federal - PDOT, esta escola está localizada em Macrozona Rural

Fonte: DISTRITO FEDERAL, v. II, 1985, p. 300; DODF; SINJ-DF.



CEF Nova Betânia

“A partir de 1956, a Camargo Corrêa iniciou a construção da rodovia BR 251. Até 1967, não havia escola e a partir deste ano, D. Celestina, moradora da comunidade e algum tempo depois merendeira do CEF Nova Betânia passou a ensinar as crianças em sua casa” (DISTRITO FEDERAL, 2020, p. 10).

Segundo a Proposta Pedagógica desta escola (2020b), no ano seguinte, o Senhor Anísio, um dos mais antigos moradores da região conheceu a religiosa, irmã Margarida que passou a realizar um trabalho social na comunidade de Nova Betânia, a qual percebeu a importância da construção de uma escola e de uma igreja, sensibilizando os moradores. Então o referido senhor levou ao conhecimento de outro morador, o Senhor Diogo Machado, proprietário da maioria das terras da região, a pedido de D. Celestina, este se sensibilizou e fez a doação do terreno para a construção de uma escola e uma igreja, proporcionando aos moradores acesso ao mundo letrado e oportunizando novos conhecimentos de mundo.

“O nome Nova Betânia (Betânia, local onde Jesus ia descansar na casa de Maria, Marta e Lázaro) foi escolhido pela irmã Margarida, com a finalidade de trazer os jovens do local para descansarem e entrarem em contato com ‘O Senhor’. Com a ajuda dos moradores através de um mutirão, incluindo as crianças, a capela e a escola foram construídas e no mesmo ano começou a ensinar aos moradores” (DISTRITO FEDERAL, 2020c, p. 10-11).



Fonte: INSTAGRAM, 2022.

O Parecer 21/72-Câ.E. 1º grau, Boletim 07, p. 365-366, descreve o início do Centro de Ensino Fundamental Nova Betânia:

PARECER Nº 21/72-CÂ.E. 1º GRAU

PROCESSO Nº 340227/72-SEC

OPINA PELA CRIAÇÃO DA ESCOLA "NOVA BETÂNIA" NA REGIÃO DENOMINADA "FAZENDA SANTA BARBÁRA", POVOAÇÃO DE NOVA BETÂNIA, NO EIXO DA RODOVIA BR 251, BRASÍLIA-UNAÍ.

Senhora Presidente

Na zona rural do Distrito Federal cortada pela BR-251, que liga Brasília a Unaí, o atendimento religioso - está a cargo da Paróquia Nossa Senhora de Nazaré da Arquidiocese de Brasília. O Centro Social "João XXIII", ligado a mesma comunidade paróquial, na medida do possível, procura dar assistência social e educacional àquelas populações que vivem nas adjacências por onde passa a citada via pública federal.

Na fazenda Santa Bárbara está surgindo um povoado com o nome de Nova Betânia. Os filhos dos moradores das redondezas, em idade escolar ultrapassam três dezenas. O Centro Social João XXIII está construindo um prédio de alvenaria com duas salas de 6 x 8 m e dotando-o com as benfeitorias necessárias à conveniente utilização, como água potável, fossa sanitária, cantina e possibilidade de hospedagem para a professora.

A localidade em referência dista 48 km do Plano Piloto de Brasília e está dentro do território do Distrito Federal.

Não há nas proximidades qualquer estabelecimento escolar que atenda às necessidades da população.

Fonte: DISTRITO FEDERAL, 1972, p. 365-366.

O Parecer 90/86-CEDF, Boletim 21, p. 281-283, descreve que:

2. O estabelecimento foi criado em 23 de junho de 1972 e reconhecido em 7 de julho de 1980 pela Portaria nº 17-SEP, como Escola Classe Nova Betânia. A partir de 1985, passou a oferecer as duas últimas séries do ensino de 1º grau, tendo em vista atender à clientela local, visto não haver outra escola de 1º grau nas imediações (fls. 23v).

Fonte: DISTRITO FEDERAL, 1986, p. 281-283.



Fonte: GOOGLE MAPS, 2017.

Escolas Inativas

Centro de Ensino Fundamental 12 do Gama

Criado pela Instrução nº 10 - DEX., de 24/07/1973, como *Escola Classe nº 23*

Código do Inep: 53002555		Região Administrativa: Gama	Situação de Funcionamento: Paralisado
Histórico			
Ato de Criação: Instrução nº 10 - DEX., de 24/07/1973, DF 125, de 16/08/1973, p. 06		1ª Diretora: Ieda Queiroz de Oliveira	Início das Atividades: 28 de fevereiro de 1972
	Denominação	Legislação	Transformação / Alteração
1	Escola Classe nº 23	Decreto nº 1.628 - GDF, de 04/03/1971; DF 34, de 05/03/1971, p. 04-09	Passa a ser administrada pela Fundação Educacional do Distrito Federal
2	Escola Classe nº 23	Resolução nº 95 - CD, de 21/10/1976; DODF 30, Suplemento de 11/02/1977, anexo III, p. 01-81 - homologada pelo Decreto nº 3.547 - GDF, de 03/01/1977; DODF 30, Suplemento de 11/02/1977, anexo III, p. 01	Escola Classe 23 do Gama
3	Escola Classe 23 do Gama	Instrução nº 70 - DEX., de 29/01/1980; Atos Normativos da FEDF, v. III, p. 1.238	Vincula ao Complexo Escolar "B" do Gama
4	Escola Classe 23 do Gama	Portaria nº 17 - SEC, de 07/07/1980; DODF 129, Suplemento de 10/07/1980, p. 07-09	Concede reconhecimento aos estabelecimentos oficiais de ensino mantidos pela FEDF
5	Escola Classe 23 do Gama	Resolução nº 1.151 - CD, de 01/03/1984; DODF 63, Suplemento de 30/03/1984, p. 05-06	Centro de Ensino de 1º Grau 12 do Gama
6	Centro de Ensino de 1º Grau 12 do Gama	Resolução nº 2.391 - CD, de 29/06/1988; DODF 177, de 16/09/1988, p. 09	Extingue o Complexo Escolar "B" do Gama e vincula a escola à Regional de Ensino do Gama
7	Centro de Ensino de 1º Grau 12 do Gama	Portaria nº 129 - SEE, de 18/07/2000; DODF 137, de 19/07/2000, p. 13-22 - autorizada pela Resolução nº 6.854 - CD, de 09/05/2000; DODF 101, de 29/05/2000, p. 09	Centro de Ensino Fundamental 12 do Gama
8	Centro de Ensino Fundamental 12 do Gama	Decreto nº 21.397 - GDF, de 31/07/2000; DODF 146, de 01/08/2000, p. 54-59	Passa a integrar a estrutura orgânica da Secretaria de Estado de Educação
9	Centro de Ensino Fundamental 12 do Gama	Portaria nº 03 - SEE, de 12/01/2004; DODF 14, de 21/01/2004, p. 10-14	Credencia as instituições educacionais em funcionamento, mantidas pelo poder público do Distrito Federal - Secretaria de Estado de Educação
10	Centro de Ensino Fundamental 12 do Gama	Não há ato específico	PARALISADO

Fonte: DISTRITO FEDERAL, v. II, 1985, p. 259; SINJ-DF.

Obs.: O Centro de Ensino Fundamental 12 do Gama está paralisado no Censo Escolar da Educação Básica desde 2006.

Escola Classe 711 Norte

Criada pela Instrução nº 21 - Pres., de 30/12/1971, como *Escola-Classe da SQN 711*

Código do Inep: 53001796	Endereço: SHCGN 711 – Área Especial
Região Administrativa: Brasília	Situação de Funcionamento: Extinta

Histórico

Ato de Criação: Instrução nº 21 - Pres., de 30/12/1971, DF 01, Suplemento de 04/01/1972, p. 04		1ª Diretora: Maria Augusta da Silva Costa	Início das Atividades: 17 de fevereiro de 1972
			Inauguração: 25 de agosto de 1972
	Denominação	Legislação	Transformação / Alteração
1	Escola-Classe da SQN 711 (Conforme Instrução de criação)	Parecer nº 148 - CEDF, de 22/12/1971, homologado em 29/12/1971; DF 31, de 29/02/1972, p. 08	Opinou favorável pela criação da unidade de ensino
2	Escola-Classe da SQN 711	Resolução nº 95 - CD, de 21/10/1976; DODF 30, Suplemento de 11/02/1977, anexo III, p. 01-81 - homologada pelo Decreto nº 3.547 - GDF, de 03/01/1977; DODF 30, Suplemento de 11/02/1977, anexo III, p. 01	Escola Classe 711 Norte
3	Escola Classe 711 Norte	Instrução nº 68 - DEx., de 29/01/1980; Atos Normativos da FEDF, v. III, p. 1.235	Vincula ao Complexo Escolar "A" de Brasília
4	Escola Classe 711 Norte	Portaria nº 17 - SEC, de 07/07/1980; DODF 129, Suplemento de 10/07/1980, p. 07-09	Concede reconhecimento aos estabelecimentos oficiais de ensino mantidos pela FEDF
5	Escola Classe 711 Norte	Resolução nº 2.391 - CD, de 29/06/1988; DODF 177, de 16/09/1988, p. 09	Extingue o Complexo Escolar "A" de Brasília e vincula a escola à Regional de Ensino do Plano Piloto e do Cruzeiro, hoje Regional de Ensino do Plano Piloto
6	Escola Classe 711 Norte	Portaria nº 129 - SEE, de 18/07/2000; DODF 137, de 19/07/2000, p. 13-22 - autorizada pela Resolução nº 6.854 - CD, de 09/05/2000; DODF 101, de 29/05/2000, p. 09	Escola Classe 711 Norte (Mantém a mesma denominação)
7	Escola Classe 711 Norte	Decreto nº 21.397 - GDF, de 31/07/2000; DODF 146, de 01/08/2000, p. 54-59	Passa a integrar a estrutura orgânica da Secretaria de Estado de Educação
8	Escola Classe 711 Norte	Portaria nº 03 - SEE, de 12/01/2004; DODF 14, de 21/01/2004, p. 10-14	Credencia as instituições educacionais em funcionamento, mantidas pelo poder público do Distrito Federal - Secretaria de Estado de Educação
9	Escola Classe 711 Norte	Ordem de Serviço nº 47 - SEE, de 09/12/2009; DODF 238, 10/12/2009, p. 07	EXTINTA Acervo recolhido na SEE/COSINE/NIDAE (Núcleo de Informação, Documentação e Acervo Escolar)

Fonte: DISTRITO FEDERAL, v. I, 1985, p. 159; SINJ-DF.

Referências Bibliográficas

BRASIL. Instituto Nacional de Estudos e Pesquisas Educacionais Anísio Teixeira (Inep). **Censo da Educação Básica 2020**. Brasília, 2021. Disponível em: <http://inep.gov.br/sobre-o-inep>.

DISTRITO FEDERAL. Casa Civil do Distrito Federal. **Diário Oficial Eletrônico (DODF)**. Disponível em: <https://dodf.df.gov.br/?dt=1>.

DISTRITO FEDERAL. CODEPLAN - Secretaria de Planejamento, Orçamento e Gestão. **Síntese de Informações Socioeconômicas e Geográficas - 2014**. Brasília, 2015, p. 39. Disponível em: <https://is.gd/rx4ZKq>. Acesso em: 27 jun. 2021.

DISTRITO FEDERAL. Fundação Educacional do Distrito Federal. **Escolas da FEDF, volume I**. Brasília, 1985.

DISTRITO FEDERAL. Fundação Educacional do Distrito Federal. **Escolas da FEDF, volume II**. Brasília, 1985.

DISTRITO FEDERAL. Secretaria de Educação do Distrito Federal. Conselho de Educação do Distrito Federal. **Pareceres 1972, Boletim 07**. Brasília, p. 365-366. Centro de Ensino Fundamental Nova Betânia.

DISTRITO FEDERAL. Secretaria de Educação do Distrito Federal. Conselho de Educação do Distrito Federal. **Pareceres 1979, Boletim 14**. Brasília, p. 204-206. Centro de Ensino Fundamental 02 do Guará.

DISTRITO FEDERAL. Secretaria de Educação do Distrito Federal. Conselho de Educação do Distrito Federal. **Pareceres 1980, Boletim 15**. Brasília, p. 218-220. Centro de Ensino Médio 01 de Brazlândia.

DISTRITO FEDERAL. Secretaria de Educação do Distrito Federal. Conselho de Educação do Distrito Federal. **Pareceres 1981, Boletim 16**. Brasília, p. 541-543. Centro Educacional 04 de Taguatinga.

DISTRITO FEDERAL. Secretaria de Educação do Distrito Federal. Conselho de Educação do Distrito Federal. **Pareceres 1982, Boletim 17**. Brasília, p. 428-429. Escola Classe Córrego das Corujas.

DISTRITO FEDERAL. Secretaria de Educação do Distrito Federal. Conselho de Educação do Distrito Federal. **Pareceres 1986, Boletim 21**. Brasília, p. 281-283. Centro de Ensino Fundamental Nova Betânia.

DISTRITO FEDERAL. Secretaria de Estado de Educação do Distrito Federal. **Projeto Político-Pedagógico de 2021 Centro de Ensino Fundamental 02 de Ceilândia**. Brasília, 2021, p. 06. Disponível em: https://www.educacao.df.gov.br/wp-conteudo/uploads/2021/09/ppp_cef_02_ceilandia.pdf. Acesso em: 31 ago. 2022.

DISTRITO FEDERAL. Secretaria de Estado de Educação do Distrito Federal. **Projeto Político-Pedagógico de 2022 do Centro de Ensino Fundamental 01 de Planaltina**. Brasília, 2022, p. 11. Disponível em: https://www.educacao.df.gov.br/wp-conteudo/uploads/2021/07/ppp_cef_01_de_planaltina.pdf. Acesso em: 30 set. 2022.

DISTRITO FEDERAL. Secretaria de Estado de Educação do Distrito Federal. **Projeto Político-Pedagógico de 2022 do Centro de Ensino Fundamental 01 do Guará**. Brasília, 2022a, p. 03. Disponível em: https://www.educacao.df.gov.br/wp-conteudo/uploads/2021/07/ppp_cef_01_guara.pdf. Acesso em: 30 set. 2022.

DISTRITO FEDERAL. Secretaria de Estado de Educação do Distrito Federal. **Proposta Pedagógica 2020 do Centro de Educação Profissional Escola de Música de Brasília**. Brasília, 2020, p. 07. Disponível em: http://www.educacao.df.gov.br/wp-conteudo/uploads/2020/07/pp_cep_emb_plano_piloto.pdf. Acesso em: 14 jul. 2021.

DISTRITO FEDERAL. Secretaria de Estado de Educação do Distrito Federal. **Proposta Pedagógica 2020 do Centro de Ensino Fundamental 03 de Taguatinga**. Brasília, 2020a, p. 06. Disponível em: https://www.educacao.df.gov.br/wp-conteudo/uploads/2020/07/pp_cef_03_taguatinga.pdf. Acesso em: 31 ago. 2022.

DISTRITO FEDERAL. Secretaria de Estado de Educação do Distrito Federal. **Proposta Pedagógica 2020 do Centro de Ensino Fundamental 04 do Guará**. Brasília, 2020b, p. 05. Disponível em: http://www.educacao.df.gov.br/wp-conteudo/uploads/2020/07/pp_cef_04_guara.pdf. Acesso em: 14 jul. 2021.

DISTRITO FEDERAL. Secretaria de Estado de Educação do Distrito Federal. **Proposta Pedagógica 2020 do Centro de Ensino Fundamental 04 do Guará**. Brasília, 2020b, p. 05. Disponível em: http://www.educacao.df.gov.br/wp-conteudo/uploads/2020/07/pp_cef_04_guara.pdf. Acesso em: 14 jul. 2021.

DISTRITO FEDERAL. Secretaria de Estado de Educação do Distrito Federal. **Proposta Pedagógica 2020 do Centro de Ensino Fundamental Nova Betânia**. Brasília, 2020c, p. 10. Disponível em: http://www.educacao.df.gov.br/wp-conteudo/uploads/2020/07/pp_cef_nova_betania_sao_sebastiao.pdf. Acesso em: 14 jul. 2021.

DISTRITO FEDERAL. Secretaria de Estado de Educação do Distrito Federal. **Proposta Pedagógica 2020 do Centro Educacional 03 de Sobradinho**. Brasília, 2020d, p. 06. Disponível em: http://www.educacao.df.gov.br/wp-conteudo/uploads/2020/07/pp_ced_03_sobradinho.pdf. Acesso em: 14 jul. 2021.

DISTRITO FEDERAL. Tribunal de Contas do Distrito Federal (TCDF). **Sistema Integrado de Normas Jurídicas do Distrito Federal - SINJ-DF**. Disponível em: <http://www.sinj.df.gov.br/sinj/>.

FRANÇA. Guilherme de Azevedo. **Levantamento de fontes e acervos para uma história das duas primeiras escolas de São Sebastião / DF (1959 - 1996)**. Dissertação de mestrado. UnB: Faculdade de Educação. Brasília. 2020. Disponível em: <https://is.gd/kRTVTN>. Acesso em: 19 jun.2021.

REIS, Vanessa de Paula; CORDEIRO, Lucilene Dias. **A Instalação das Escolas no Distrito Federal – Década de 1960. Como nasceu a educação no DF** - Secretaria de Estado de Educação, mar. 2021. Disponível em: <http://www.educacao.df.gov.br/como-nasceu-a-educacao-no-df/>. Acesso em: 06 maio 2021.

Referências de imagens

AGÊNCIA BRASÍLIA. **Centro de Ensino Médio Elefante Branco**, captura de imagem por Jéssica Gonçalves, em: 26 fev. 2015. Disponível em: <https://agenciabrasil.ebc.com.br/educacao/noticia/2015-02/precariade-de-escolas-publicas-no>. Acesso em: 30 set. 2022.

AGÊNCIA BRASÍLIA. **Centro Educacional 08 do Gama**. Editada por Joel Rodrigues, em: 28 abr. 2020. Disponível em: <https://www.agenciabrasilia.df.gov.br/2020/04/28/espacos-de-educacao-com-conforto-e-bem-estar-no-gama/>. Acesso em: 17 jun. 2021.

BLOGSPOT. **Centro de Ensino Fundamental 35 de Ceilândia**, captura de imagem em: 13 jun. 2013. Disponível em: <http://ceilandia07.blogspot.com/2013/>. Acesso em: 15 set. 2022.

BLOGSPOT. **Educação Integral Taguatinga - Centro de Ensino Fundamental 03 de Taguatinga**, captura de imagem em: 16 maio 2011. Disponível em: <https://is.gd/DEGCEQ>. Acesso em: 16 set. 2022.

BLOGSPOT. **Escola Classe Córrego do Arrozal**, captura de imagem em: maio 2010. Disponível em: <http://eccorregodoarrozal.blogspot.com/>. Acesso em: 28 set. 2022.

DISTRITO FEDERAL. Secretaria de Estado de Educação do Distrito Federal. **Projeto Político-Pedagógico de 2019 do Centro Educacional 04 de Taguatinga**. Brasília, 2019. Disponível em: <https://is.gd/UmJF47>. Acesso em: 13 jul. 2021.

DISTRITO FEDERAL. Secretaria de Estado de Educação do Distrito Federal. **Projeto Político-Pedagógico de 2021 do Centro de Ensino Fundamental 01 de Sobradinho**. Brasília, 2021, p. 11. Disponível em: https://www.educacao.df.gov.br/wp-conteudo/uploads/2021/09/ppp_cef_01_sobradinho.pdf. Acesso em: 31 ago. 2022.

DISTRITO FEDERAL. Secretaria de Estado de Educação do Distrito Federal. **Projeto Político-Pedagógico de 2021 do Centro de Ensino Fundamental 03 de Sobradinho**. Brasília, 2021, p. 09. Disponível em: https://www.educacao.df.gov.br/wp-conteudo/uploads/2021/09/ppp_cef_03_sobradinho.pdf. Acesso em: 31 ago. 2022.

DISTRITO FEDERAL. Secretaria de Estado de Educação do Distrito Federal. **Projeto Político-Pedagógico de 2022 do Centro de Ensino Fundamental 04 do Guará**. Brasília, 2022. Disponível em: https://www.educacao.df.gov.br/wp-conteudo/uploads/2021/07/ppp_cef_04_guara.pdf. Acesso em: 30 set. 2022.

DISTRITO FEDERAL. Secretaria de Estado de Educação do Distrito Federal. **Projeto Político-Pedagógico de 2022 da Escola Classe 05 do Guará**. Brasília, 2022. Disponível em: https://www.educacao.df.gov.br/wp-conteudo/uploads/2021/07/ppp_ec_05_guara.pdf. Acesso em: 15 set. 2022.

DISTRITO FEDERAL. Secretaria de Estado de Educação do Distrito Federal. **Projeto Político-Pedagógico de 2022 do Centro Educacional 04 do Guará**. Brasília, 2022, p. 17. Disponível em: https://www.educacao.df.gov.br/wp-conteudo/uploads/2021/07/ppp_ced_04_guara.pdf. Acesso em: 16 set. 2022.

FACEBOOK. **Centro de Ensino Fundamental 01 de Planaltina**, captura de imagem em: 02 dez. 2019. Disponível em: <https://www.facebook.com/cef01deplanaltinadf/photos>. Acesso em: 28 set. 2022.

FACEBOOK. **Centro de Ensino Fundamental 03 de Sobradinho**, captura de imagem em: 28 mar. 2022. Disponível em: <https://www.facebook.com/cef03sobradinho/photos>. Acesso em: 30 set. 2022.

FACEBOOK. **Centro de Ensino Médio 01 de Brazlândia**, captura de imagem em: 11 mar. 2013. Disponível em: <https://www.facebook.com/cem01brazlandia/photos/541954239158656/>. Acesso em: 28 set. 2022.

FACEBOOK. **Escola Classe 08 de Ceilândia**, captura de imagem em: 26 ago. 2017. Disponível em: <https://www.facebook.com/escolaclasse08deceilandia/photos>. Acesso em: 28 set. 2022.

FOURSQUARE. **Centro de Ensino Fundamental 01 de Sobradinho**, captura de imagem por Ana G., em: 13 ago. 2014. Disponível em: <https://is.gd/gMNoYY>. Acesso em: 16 set. 2022.

FOURSQUARE. **Centro de Ensino Fundamental 05 do Gama**, captura de imagem por Raphael A., em: 13 abr. 2013. Disponível em: <https://is.gd/Hq4hxg>. Acesso em: 16 set. 2022.

FOURSQUARE. **Centro de Ensino Médio 01 de Brazlândia**, captura de imagem por Valdir P., em: 30 abr. 2013. Disponível em: <https://is.gd/wP4IMj>. Acesso em: 28 set. 2022.

FOURSQUARE. **Centro Educacional 03 de Sobradinho**, captura de imagem por Van A., em: 14 mar. 2014. Disponível em: <https://is.gd/vu9wU6>. Acesso em: 16 set. 2022.

GLOBO.COM. **Centro de Ensino Fundamental Nova Betânia**, captura de imagem em: 20 mar. 2018. Disponível em: <https://is.gd/fyTVEG>. Acesso em: 14 jul. 2021.

GLOBO.COM. **Projeto oferece oficinas gratuitas de dança urbana, teatro, desenho e escrita criativa para estudantes do Gama, no DF**. Centro de Ensino Fundamental 01 do Gama, captura de imagem em: 28 jun. 2022. Disponível em: <https://is.gd/gCUv4g>. Acesso em: 15 set. 2022.

GOOGLE EARTH. **Centro de Ensino Fundamental 01 do Guará**, captura de imagem [20--]. Disponível em: <https://is.gd/Rw4bGL>. Acesso em: 30 set. 2022.

GOOGLE EARTH. **Centro de Ensino Fundamental 02 de Ceilândia**, captura de imagem [20--]. Disponível em: <https://is.gd/VhHz4g>. Acesso em: 27 out. 2022.

GOOGLE EARTH. **Centro de Ensino Fundamental 02 do Guará**, captura de imagem [20--]. Disponível em: <https://is.gd/W8mjLr>. Acesso em: 30 set. 2022.

GOOGLE EARTH. **Centro de Ensino Fundamental 03 de Taguatinga**, captura de imagem [20--]. Disponível em: <https://is.gd/oXOHE4>. Acesso em: 30 set. 2022.

GOOGLE EARTH. **Centro de Ensino Fundamental 05 do Gama**, captura de imagem [20--]. Disponível em: <https://is.gd/ix7XAS>. Acesso em: 30 set. 2022.

GOOGLE EARTH. **Centro de Ensino Médio 01 do Gama**, captura de imagem [20--]. Disponível em: <https://is.gd/kB0rpt>. Acesso em: 30 set. 2022.

GOOGLE MAPS. **Centro de Ensino Fundamental 01 de Planaltina**, captura de imagem em: set. 2011. Disponível em: <https://is.gd/NTzJqv>. Acesso em: 13 jul. 2021.

GOOGLE MAPS. **Centro de Ensino Fundamental 01 de Planaltina**, captura de imagem em: maio 2019. Disponível em: <https://is.gd/wKKjlj>. Acesso em: 31 ago. 2022.

GOOGLE MAPS. **Centro de Ensino Fundamental 01 de Sobradinho**, captura de imagem em: maio 2019. Disponível em: <https://is.gd/sJN0XX>. Acesso em: 13 jul. 2021.

GOOGLE MAPS. **Centro de Ensino Fundamental 01 do Gama**, captura de imagem em: out. 2018. Disponível em: <https://is.gd/FeZl4E>. Acesso em: 12 jul. 2021.

GOOGLE MAPS. **Centro de Ensino Fundamental 01 do Guar**, captura de imagem em: fev. 2020. Disponível em: <https://is.gd/loGTZu>. Acesso em: 13 jul. 2021.

GOOGLE MAPS. **Centro de Ensino Fundamental 01 do Guar**, captura de imagem por Tatiany Maciel, em: fev. 2022. Disponível em: <https://is.gd/AgCXWi>. Acesso em: 30 set. 2022.

GOOGLE MAPS. **Centro de Ensino Fundamental 02 de Ceilndia**, captura de imagem em: jun. 2019. Disponível em: <https://is.gd/RZ8GXZ>. Acesso em: 02 jul. 2021.

GOOGLE MAPS. **Centro de Ensino Fundamental 02 de Ceilndia**, captura de imagem em: nov. 2013. Disponível em: <https://is.gd/Nuxmm2>. Acesso em: 16 set. 2022.

GOOGLE MAPS. **Centro de Ensino Fundamental 02 do Guar**, captura de imagem em: fev. 2021. Disponível em: <https://is.gd/kw89Nl>. Acesso em: 13 jul. 2021.

GOOGLE MAPS. **Centro de Ensino Fundamental 03 de Taguatinga**, captura de imagem em: mar. 2020. Disponível em: <https://is.gd/COtTvM>. Acesso em: 13 jul. 2021.

GOOGLE MAPS. **Centro de Ensino Fundamental 04 de Sobradinho**, captura de imagem em: maio 2019. Disponível em: <https://is.gd/Dd0xUn>. Acesso em: 13 jul. 2021.

GOOGLE MAPS. **Centro de Ensino Fundamental 04 de Sobradinho**, captura de imagem por Janana Crisostomo, em: jul. 2020. Disponível em: <https://is.gd/Ybmm95>. Acesso em: 16 set. 2022.

GOOGLE MAPS. **Centro de Ensino Fundamental 04 do Guar**, captura de imagem por Roberto Pereira Matos, em: maio 2018. Disponível em: <https://is.gd/jVAkdN>. Acesso em: 13 jul. 2021.

GOOGLE MAPS. **Centro de Ensino Fundamental 35 de Ceilndia**, captura de imagem em: jun. 2019. Disponível em: <https://is.gd/gJoEFq>. Acesso em: 05 jul. 2021.

GOOGLE MAPS. **Centro de Ensino Fundamental 104 Norte**, captura de imagem em: out. 2013. Disponível em: <https://is.gd/slbiAX>. Acesso em: 09 jul. 2021.

GOOGLE MAPS. **Centro de Ensino Mdio 01 de Brazndia**, captura de imagem em: maio 2019. Disponível em: <https://is.gd/u43lIE>. Acesso em: 09 jul. 2021.

GOOGLE MAPS. **Centro de Ensino Mdio 03 do Gama**, captura de imagem em: out. 2018. Disponível em: <https://is.gd/9ui29c>. Acesso em: 13 jul. 2021.

GOOGLE MAPS. **Centro Educacional 03 de Sobradinho**, captura de imagem em: jan. 2021. Disponível em: <https://is.gd/ckXBmc>. Acesso em: 13 jul. 2021.

GOOGLE MAPS. **Centro Educacional 03 de Sobradinho**, captura de imagem em: jul. 2022. Disponível em: <https://is.gd/DC8TA1>. Acesso em: 16 set. 2022.

GOOGLE MAPS. **Centro Educacional 04 do Guar**, captura de imagem em: fev. 2020. Disponível em: <https://is.gd/554jm7>. Acesso em: 13 jul. 2021.

GOOGLE MAPS. **Centro Educacional 04 de Taguatinga**, captura de imagem em: ago. 2021. Disponível em: <https://is.gd/BNFNGb>. Acesso em: 30 set. 2022.

GOOGLE MAPS. **Centro Educacional 08 do Gama**, captura de imagem por Jamielton Amorim, em: jun. 2021. Disponível em: <https://is.gd/FeZl4E>. Acesso em: 12 jul. 2021.

GOOGLE MAPS. **Escola Classe 05 do Guar**, captura de imagem por Roberto Pereira Matos, em: fev. 2021. Disponível em: <https://is.gd/alPiSy>. Acesso em: 13 jul. 2021.

GOOGLE MAPS. **Escola Classe 06 de Ceilndia**, captura de imagem em: jun. 2019. Disponível em: <https://is.gd/04JwJ2>. Acesso em: 09 jul. 2021.

GOOGLE MAPS. **Escola Classe 08 de Ceilndia**, captura de imagem em: jun. 2019. Disponível em: <https://is.gd/vMMZqG>. Acesso em: 09 jul. 2021.

GOOGLE MAPS. **Escola Classe 08 de Ceilndia**, captura de imagem em: ago. 2021. Disponível em: <https://is.gd/BV41qi>. Acesso em: 15 set. 2022.

GOOGLE MAPS. **CEP - Escola de Msica de Braslia - EMB**, captura de imagem em: fev. 2020. Disponível em: <https://is.gd/ggkYAH>. Acesso em: 04 jul. 2021.

GOOGLE MAPS. **CEP - Escola de Msica de Braslia - EMB**, captura de imagem por Ezequias Rocha, em: fev. 2020a. Disponível em: <https://is.gd/8lw8SE>. Acesso em: 04 jul. 2021.

INSTAGRAM. **Centro de Ensino Fundamental 01 de Sobradinho**, captura de imagem em: 08 jul. 2020. Disponível em: <https://www.instagram.com/p/BwK6kQVgRZr/>. Acesso em: 30 set. 2022.

INSTAGRAM. **Centro de Ensino Fundamental Nova Betnia**, captura de imagem em: 02 abr. 2022. Disponível em: <https://www.instagram.com/p/Cb3HBuwplXF/>. Acesso em: 30 set. 2022.

INSTAGRAM. **Escola Classe 06 de Ceilndia**, captura de imagem em: 19 mar. 2021. Disponível em: <https://www.instagram.com/p/CMm3KMfH3Va/>. Acesso em: 15 set. 2022.

JORNAL DE BRASLIA. **Primeiro dia de provas do Enem ocorre tranquilamente no Guar**. Centro de Ensino Fundamental 04 do Guar, captura de imagem em: 21 nov. 2021. Disponível em: <https://jornaldebrasil.com.br/brasil/primeiro-dia-de-provas-do-enem-ocorre-tranquilamente-no-guara/>. Acesso em: 30 set. 2022.

METRPOLES. **Centro de Ensino Fundamental 05 do Gama**, captura de imagem por CEF 5/Divulgao, em: out. 2019. Disponível em: <https://is.gd/xRCfH8>. Acesso em: 12 jul. 2021.

NICELOCAL. **Escola Classe 05 do Guar**, captura de imagem [s.d]. Disponível em: https://nicelocal.br.com/distrito-federal/kindergarten/ec_05_do_guara/. Acesso em: 28 set. 2022.

YOUTUBE. **Centro de Ensino Fundamental 04 do Guar**, captura de imagem em: ago. 2020. Disponível em: <https://www.youtube.com/channel/UCBLgo1ZaT550uO2tSS1SBAA/featured>. Acesso em: 30 set. 2022.

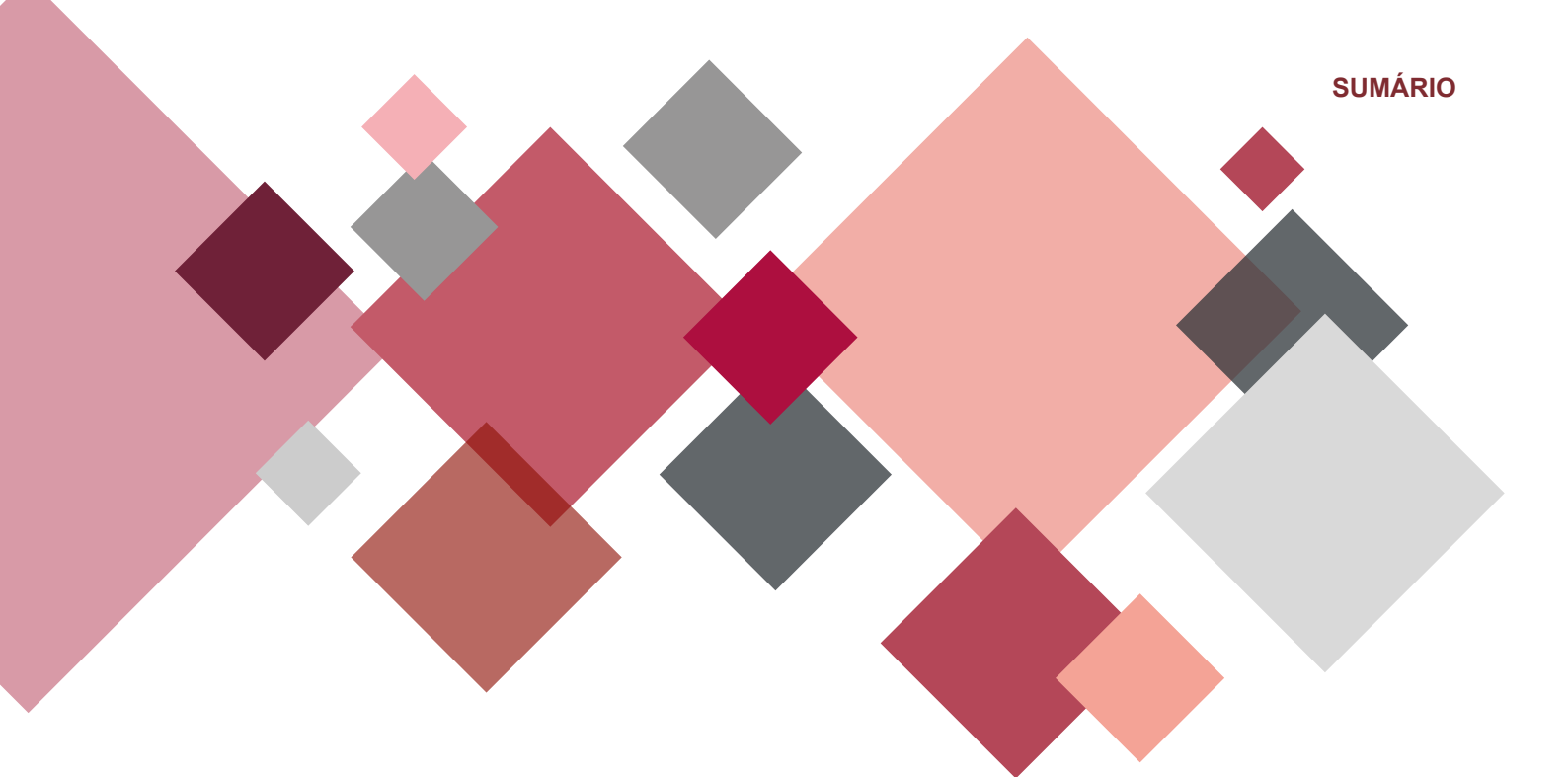

Escolas que iniciaram as atividades em 1973

Centro de Ensino Fundamental 04 do Gama

Criado pela Instrução nº 03 - Pres., de 15/03/1973, como Centro 4 de Ensino de 1º Grau

Código do Inep:
53002490

Endereço:
**Quadra Entrequadra 29/33, Praça 03,
Área Especial**

Região Administrativa:
Gama

Localização:
Urbana

Regional de Ensino:
Gama

Situação de Funcionamento:
Ativa

Coordenadas:
-16.027067, -48.056308



Fonte: GOOGLE MAPS, 2020.

Fonte: BRASIL, Censo Escolar da Educação Básica, 2021.

Histórico

Ato de Criação: Instrução nº 03 - Pres., de 15/03/1973, DF 45, de 22/03/1973, p. 09		1ª Diretora: Lindaura Vieira Marques	Início das Atividades: 1º de fevereiro 1973
			Inauguração: 22 de março de 1973 *
	Denominação	Legislação	Transformação / Alteração
1	Centro 4 de Ensino de 1º Grau	Parecer nº 04 - CEDF, de 12/02/1973, homologado em 07/03/1973; DF 53, de 05/04/1973, p. 05-06	Aprova a criação e instalação da unidade de ensino
2	Centro 4 de Ensino de 1º Grau	Resolução nº 95 - CD, de 21/10/1976; DODF 30, Suplemento de 11/02/1977, anexo III, p. 01-81 - homologada pelo Decreto nº 3.547 - GDF, de 03/01/1977; DODF 30, Suplemento de 11/02/1977, anexo III, p. 01	Centro de Ensino de 1º Grau 04 do Gama
3	Centro de Ensino de 1º Grau 04 do Gama	Instrução nº 69 - DEx., de 29/01/1980; Atos Normativos da FEDF, v. III, p. 1.236	Vincula ao Complexo Escolar "A" do Gama
4	Centro de Ensino de 1º Grau 04 do Gama	Portaria nº 17 - SEC, de 07/07/1980; DODF 129, Suplemento de 10/07/1980, p. 07-09	Concede reconhecimento aos estabelecimentos oficiais de ensino mantidos pela FEDF
5	Centro de Ensino de 1º Grau 04 do Gama	Resolução nº 2.391 - CD, de 29/06/1988; DODF 177, de 16/09/1988, p. 09	Extingue o Complexo Escolar "A" do Gama e vincula a escola à Regional de Ensino do Gama
6	Centro de Ensino de 1º Grau 04 do Gama	Portaria nº 129 - SEE, de 18/07/2000; DODF 137, de 19/07/2000, p. 13-22 - autorizada pela Resolução nº 6.854 - CD, de 09/05/2000; DODF 101, de 29/05/2000, p. 09	Centro de Ensino Fundamental 04 do Gama
7	Centro de Ensino Fundamental 04 do Gama	Decreto nº 21.397 - GDF, de 31/07/2000; DODF 146, de 01/08/2000, p. 54-59	Passa a integrar a estrutura orgânica da Secretaria de Estado de Educação

	Denominação	Legislação	Transformação / Alteração
8	Centro de Ensino Fundamental 04 do Gama	Portaria nº 03 - SEE, de 12/01/2004; DODF 14, de 21/01/2004, p. 10-14	Credencia as instituições educacionais em funcionamento, mantidas pelo poder público do Distrito Federal - Secretaria de Estado de Educação

Fonte: DISTRITO FEDERAL, v. II, 1985, p. 211; DODF; SINJ-DF.



CEF 04 do Gama

Segundo o Projeto Pedagógico de 2021, “o Centro de Ensino Fundamental 04 do Gama (CEF 04 – GAMA) está situado entre quadras 29/33 área especial, praça 3 do setor leste – Gama, Brasília-DF. Foi inaugurado em 22 de março de 1973 *, pela instrução número 03/73 e teve como primeira diretora a professora MARIA APARECIDA JORGE” (DISTRITO FEDERAL, 2021, p. 10).



Fonte: GOOGLE MAPS, 2022.



Fonte: GOOGLE MAPS, 2022.



Fonte: GOOGLE MAPS, 2022.

Centro de Ensino Médio 03 de Taguatinga

Criado pela Instrução nº 03 - Pres., de 15/03/1973, como *Centro 1 de Ensino de 1º Grau*

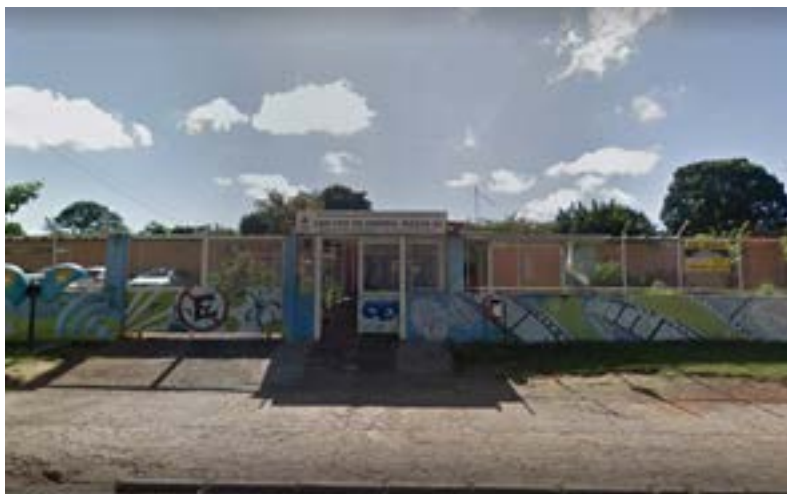

Fonte: GOOGLE MAPS, 2019.

Código do Inep:
53003586

Endereço:
Quadra QSE 05, Área Especial 14

Região Administrativa:
Taguatinga

Localização:
Urbana

Regional de Ensino:
Taguatinga

Situação de Funcionamento:
Ativa

Coordenadas:
-15.859856, -48.039655

Fonte: BRASIL, Censo Escolar da Educação Básica, 2021.

Histórico

Ato de Criação: Instrução nº 03 - Pres., de 15/03/1973, DF 45, de 22/03/1973, p. 09		1ª Diretora: Florinda da Rocha Reis	Início das Atividades: 5 de fevereiro 1973
			Inauguração: 22 de março de 1973
	Denominação	Legislação	Transformação / Alteração
1	Centro 1 de Ensino de 1º Grau	Parecer nº 04 - CEDF, de 12/02/1973, homologado em 07/03/1973; DF 53, de 05/04/1973, p. 05-06	Aprova a criação e instalação da unidade de ensino
2	Centro 1 de Ensino de 1º Grau	Resolução nº 95 - CD, de 21/10/1976; DODF 30, Suplemento de 11/02/1977, anexo III, p. 01-81 - homologada pelo Decreto nº 3.547 - GDF, de 03/01/1977; DODF 30, Suplemento de 11/02/1977, anexo III, p. 01	Centro Interescolar 01 de Taguatinga
3	Centro Interescolar 01 de Taguatinga	Parecer nº 19 - CEDF, de 25/04/1979, homologado em 08/05/1979; DODF 95, de 22/05/1979, p. 15	Aprova o Plano de funcionamento do Centro Interescolar 01 de Taguatinga
4	Centro Interescolar 01 de Taguatinga	Instrução nº 38 - DEx., de 24/10/1979; Atos Normativos da FEDF, v. III, p. 1.180	Vincula ao Complexo Escolar "B" de Taguatinga
5	Centro Interescolar 01 de Taguatinga	Portaria nº 17 - SEC, de 07/07/1980; DODF 129, Suplemento de 10/07/1980, p. 07-09	Concede reconhecimento aos estabelecimentos oficiais de ensino mantidos pela FEDF
6	Centro Interescolar 01 de Taguatinga	Resolução nº 453 - CD, de 18/02/1981; Atos Normativos da FEDF, v. IV, p. 27-36	Centro Educacional 03 de Taguatinga
7	Centro Educacional 03 de Taguatinga	Parecer nº 43 - CEDF, de 25/03/1982, homologado em 05/04/1982; DODF 70, de 15/04/1982, p. 06	Aprova o Plano de funcionamento do Centro Educacional 03 de Taguatinga

	Denominação	Legislação	Transformação / Alteração
8	Centro Educacional 03 de Taguatinga	Portaria nº 10 - SEC, de 05/04/1982; DODF 66, de 07/04/1982, p. 15	Aprova a transformação da unidade de ensino
9	Centro Educacional 03 de Taguatinga	Instrução nº 143 - DEX., de 14/06/1984; Atos Normativos da FEDF, v. V, p. 245	Vincula ao Complexo Escolar "B" de Taguatinga
10	Centro Educacional 03 de Taguatinga	Resolução nº 2.391 - CD, de 29/06/1988; DODF 177, de 16/09/1988, p. 09	Extingue o Complexo Escolar "B" de Taguatinga e vincula a escola à Regional de Ensino de Taguatinga
11	Centro Educacional 03 de Taguatinga	Portaria nº 129 - SEE, de 18/07/2000; DODF 137, de 19/07/2000, p. 13-22 - autorizada pela Resolução nº 6.854 - CD, de 09/05/2000; DODF 101, de 29/05/2000, p. 09	Centro de Ensino Médio 03 de Taguatinga
12	Centro de Ensino Médio 03 de Taguatinga	Decreto nº 21.397 - GDF, de 31/07/2000; DODF 146, de 01/08/2000, p. 54-59	Passa a integrar a estrutura orgânica da Secretaria de Estado de Educação
13	Centro de Ensino Médio 03 de Taguatinga	Portaria nº 03 - SEE, de 12/01/2004; DODF 14, de 21/01/2004, p. 10-14	Credencia as instituições educacionais em funcionamento, mantidas pelo poder público do Distrito Federal – Secretaria de Estado de Educação

Fonte: DISTRITO FEDERAL, v. II, 1985, p. 369; DODF; SINJ-DF.



CEM 03 de Taguatinga

No Parecer 43/82-CEDF, Boletim 17, p. 181-183, descreve o histórico da unidade escolar no processo de aprovação do Plano de Funcionamento do Centro Educacional 03 de Taguatinga, hoje Centro de Ensino Médio 03 de Taguatinga:

O referido estabelecimento foi criado em 22/3/73 pela Instrução nº 45/73-FEDF, com a denominação de Centro 01 de Ensino de 1º Grau. Posteriormente, foi transformado em Centro Interescolar 01 de Taguatinga, por força da Resolução nº 95/76 do Conselho Diretor da Fundação Educacional do Distrito Federal e homologada pelo Decreto nº 3.547/77-GDF. Com esta denominação obteve seu reconhecimento através da Portaria nº 17/80-SEC de 07.07.80.

Pela Resolução nº 453/81-CD-FEDF, de 18.02.81, o Centro Interescolar 01 de Taguatinga sofre nova transformação passando a denominar-se Centro Educacional 03 de Taguatinga com oferta em 1981 de Ensino de 1º Grau da 6ª. à 8ª. séries e Ensino de 2º Grau, com implantação gradativa.

Fonte: DISTRITO FEDERAL, 1982, p. 181-183.



Fonte: GOOGLE MAPS, 2022.

Centro Educacional 06 do Gama

Criado pela Instrução nº 03 - Pres., de 15/03/1973, como Centro 3 de Ensino de 1º Grau

Código do Inep:
53002610

Endereço:
Quadra Entrequadra 02/07

Região Administrativa:
Gama

Localização:
Urbana

Regional de Ensino:
Gama

Situação de Funcionamento:
Ativa

Coordenadas:
-16.007341, -48.050570



Fonte: GLOBO.COM, 2017.

Fonte: BRASIL, Censo Escolar da Educação Básica, 2021.

Histórico

Ato de Criação:
Instrução nº 03 - Pres., de 15/03/1973, DF 45, de 22/03/1973, p. 09

1ª Diretora:
Tereza Victorino Mesterhazy

Início das Atividades:
6 de fevereiro 1973

Inauguração:
17 de junho de 1973

	Denominação	Legislação	Transformação / Alteração
1	Centro 3 de Ensino de 1º Grau	Parecer nº 04 - CEDF, de 12/02/1973, homologado em 07/03/1973; DF 53, de 05/04/1973, p. 05-06	Aprova a criação e instalação da unidade de ensino
2	Centro 3 de Ensino de 1º Grau	Resolução nº 95 - CD, de 21/10/1976; DODF 30, Suplemento de 11/02/1977, anexo III, p. 01-81 - homologada pelo Decreto nº 3.547 - GDF, de 03/01/1977; DODF 30, Suplemento de 11/02/1977, anexo III, p. 01	Centro de Ensino de 1º Grau 03 do Gama
3	Centro de Ensino de 1º Grau 03 do Gama	Instrução nº 69 - DEX., de 29/01/1980; Atos Normativos da FEDF, v. III, p. 1.236	Vincula ao Complexo Escolar "A" do Gama
4	Centro de Ensino de 1º Grau 03 do Gama	Portaria nº 17 - SEC, de 07/07/1980; DODF 129, Suplemento de 10/07/1980, p. 07-09	Concede reconhecimento aos estabelecimentos oficiais de ensino mantidos pela FEDF
5	Centro de Ensino de 1º Grau 03 do Gama	Resolução nº 453 - CD, de 18/02/1981; Atos Normativos da FEDF, v. IV, p. 27	Centro Educacional 04 do Gama
6	Centro Educacional 04 do Gama	Parecer nº 209 - CEDF, de 17/12/1985; DODF 07, Suplemento de 10/01/1986, p. 08	Aprova o plano de funcionamento da escola
7	Centro Educacional 04 do Gama	Instrução nº 146 - DEX., de 14/06/1984; Atos Normativos da FEDF, v. V, p. 246	Vincula ao Complexo Escolar "A" do Gama
8	Centro Educacional 04 do Gama	Resolução nº 2.391 - CD, de 29/06/1988; DODF 177, de 16/09/1988, p. 09	Extingue o Complexo Escolar "A" do Gama e vincula a escola à Regional de Ensino do Gama

	Denominação	Legislação	Transformação / Alteração
9	Centro Educacional 04 do Gama	Portaria nº 129 - SEE, de 18/07/2000; DODF 137, de 19/07/2000, p. 13-22 - autorizada pela Resolução nº 6.854 - CD, de 09/05/2000; DODF 101, de 29/05/2000, p. 09	Centro de Ensino Médio 04 do Gama
10	Centro de Ensino Médio 04 do Gama	Decreto nº 21.397 - GDF, de 31/07/2000; DODF 146, de 01/08/2000, p. 54-59	Passa a integrar a estrutura orgânica da Secretaria de Estado de Educação
11	Centro de Ensino Médio 04 do Gama	Portaria nº 03 - SEE, de 12/01/2004; DODF 14, de 21/01/2004, p. 10-14	Credencia as instituições educacionais em funcionamento, mantidas pelo poder público do Distrito Federal - Secretaria de Estado de Educação
12	Centro de Ensino Médio 04 do Gama	Portaria nº 108 - SEE, de 11/04/2005; DODF 69, de 13/04/2005, p. 13	Centro Educacional 06 do Gama
13	Centro Educacional 06 do Gama	* Portaria Conjunta nº 07, de 17/06/2021; DODF nº 120, de 29/06/2021, p. 20	Vincula, administrativa e pedagogicamente, como ANEXOS , às Unidades Escolares da Rede Pública de Ensino do Distrito Federal, os Núcleos de Ensino (NUEN) das Unidades Socioeducativas de Internação e Internação Provisória

Fonte: DISTRITO FEDERAL, v. II, 1985, p. 221; DODF; SINJ-DF.

*A Portaria Conjunta nº 07, de 17/06/2021, dispõe sobre a indicação de Unidades Escolares vinculantes dos Núcleos de Ensino das Unidades Socioeducativas de Internação e Internação Provisória; a lotação dos profissionais da educação; a matrícula e a escrituração escolar dos estudantes desses núcleos. No Centro Educacional 06 do Gama, são lotados os profissionais da educação e estudantes do Núcleo de Ensino da Unidade de Internação Feminina do Gama.



CED 06 do Gama

No Parecer 209/85-CEDF, Boletim 20, p. 563-565, descreve o histórico da unidade escolar no processo de aprovação do Plano de Funcionamento do Centro Educacional 04 do Gama, hoje Centro Educacional 06 do Gama:

A referida unidade escolar está localizada à EQ 02/07 Setor Leste - Gama, pertence a rede de ensino público do DF. e, anteriormente, denominava-se Centro 03 de Ensino de 1º Grau do Gama, tendo sido criado pela Instrução 037/73 do Conselho Diretor da Fundação Educacional do Distrito Federal, e reconhecido, através da Portaria 17/80-SEC, com oferta em 1981 de Ensino de 1º Grau, da 1ª. a 8ª. série e Ensino de 2º Grau.

Foi, através da Resolução 453/81, do Conselho Diretor da FEDF que passou a ter a denominação atual. Está ligado para efeito de supervisão e controle, ao Complexo Escolar "A" do Gama.

Fonte: DISTRITO FEDERAL, 1985, p. 563-565.



Fonte: GOOGLE MAPS, 2019.

Escola Classe 39 de Taguatinga

Criada pela Instrução nº 06 - Pres., de 09/10/1972, como *Escola Classe nº 40 de Taguatinga*



Fonte: GOOGLE MAPS, 2022.

Código do Inep:
53004213

Endereço:
Quadra QNC 15, Área Especial 15,16 e 17

Região Administrativa:
Taguatinga

Localização:
Urbana

Regional de Ensino:
Taguatinga

Situação de Funcionamento:
Ativa

Coordenadas:
-15.825306, -48.068051

Fonte: BRASIL, Censo Escolar da Educação Básica, 2021.

Histórico

Ato de Criação:
**Instrução nº 06 - Pres., de 09/10/1972;
DF 162, de 24/10/1972, p. 14**

1ª Diretora:
Mathildes Rodrigues Nunes

Início das Atividades:
12 de fevereiro 1973

Inauguração:
Não há informação

	Denominação	Legislação	Transformação / Alteração
1	Escola Classe nº 40 de Taguatinga	Parecer nº 41 - CEDF, de 04/09/1972, homologado em 25/09/1972; DF 158, de 17/10/1972, p. 10	Aprova a criação da unidade de ensino
2	Escola-Classe nº 40, de Taguatinga (Conforme Parecer de alteração)	Parecer nº 21 - CEDF, de 14/05/1973; DF 92, de 19/06/1973, p. 11 - altera o Parecer nº 41 - CEDF, de 04/09/1972	Aprova a alteração da denominação da unidade de ensino para Escola-Classe nº 39, de Taguatinga
3	Escola Classe nº 40 de Taguatinga	Instrução nº 09 - Pres., de 12/06/1973; DF 101, de 05/07/1973, p. 08 - retifica a Instrução nº 06 - Pres., de 09/10/1972	Escola Classe nº 39 de Taguatinga
4	Escola Classe nº 39 de Taguatinga	Resolução nº 95 - CD, de 21/10/1976; DODF 30, Suplemento de 11/02/1977, anexo III, p. 01-81 - homologada pelo Decreto nº 3.547 - GDF, de 03/01/1977; DODF 30, Suplemento de 11/02/1977, anexo III, p. 01	Escola Classe 39 de Taguatinga
5	Escola Classe 39 de Taguatinga	Instrução nº 66 - DEX., de 29/01/1980; Atos Normativos da FEDF, v. III, p. 1.230	Vincula ao Complexo Escolar "C" de Taguatinga
6	Escola Classe 39 de Taguatinga	Portaria nº 17 - SEC, de 07/07/1980; DODF 129, Suplemento de 10/07/1980, p. 07-09	Concede reconhecimento aos estabelecimentos oficiais de ensino mantidos pela FEDF
7	Escola Classe 39 de Taguatinga	Resolução nº 2.391 - CD, de 29/06/1988; DODF 177, de 16/09/1988, p. 09	Extingue o Complexo Escolar "C" do Taguatinga e vincula a escola à Regional de Ensino de Taguatinga

	Denominação	Legislação	Transformação / Alteração
8	Escola Classe 39 de Taguatinga	Portaria nº 129 - SEE, de 18/07/2000; DODF 137, de 19/07/2000, p. 13-22 - autorizada pela Resolução nº 6.854 - CD, de 09/05/2000; DODF 101, de 29/05/2000, p. 09	Escola Classe 39 de Taguatinga (Mantém a mesma denominação)
9	Escola Classe 39 de Taguatinga	Decreto nº 21.397 - GDF, de 31/07/2000; DODF 146, de 01/08/2000, p. 54-59	Passa a integrar a estrutura orgânica da Secretaria de Estado de Educação
10	Escola Classe 39 de Taguatinga	Portaria nº 03 - SEE, de 12/01/2004; DODF 14, de 21/01/2004, p. 10-14	Credencia as instituições educacionais em funcionamento, mantidas pelo poder público do Distrito Federal - Secretaria de Estado de Educação

Fonte: DISTRITO FEDERAL, v. II, 1985, p. 401; DODF; SINJ-DF.



EC 39 de Taguatinga

De acordo com o Parecer 41/72-Câ.E.1º, Boletim 07, p. 428-430, descreve a solicitação de criação da unidade de ensino na época denominada de Escola Classe 40 de Taguatinga:

A Diretora do Departamento de Ensino de 1º Grau encaminha ofício à Senhora Diretora Geral de Pedagogia da Fundação Educacional do Distrito Federal, solicitando providências necessárias à criação da Escola-Classe nº 40, de Taguatinga, a qual já se encontra funcionando em "imóvel constituído de dois blocos, situado na Área especial nº 8, setor G, Norte de Taguatinga. O imóvel é locado à Fundação Educacional do Distrito Federal por 10 meses, de 16 de fevereiro a 31 de dezembro do corrente ano".

Fonte: DISTRITO FEDERAL, 1972, p. 428-430.

O Parecer 21/73-CEDF, Boletim 08, p. 219-220, solicita a alteração do nome da Escola Classe 40 de Taguatinga para Escola Classe 39 de Taguatinga:

PARECER N.º 21/73-CEDF

PROCESSO N.º 11.211/73-FEDF

Altera o Parecer n.º 41/72-Câ. E. 1.º Grau, estabelecendo que a Escola, cujo funcionamento é autorizado, passe a ser Escola-Classe n.º 39, de Taguatinga.

Senhora Presidente

Pelo Parecer n.º 41/72 da Câmara de Ensino de 1.º Grau, sobre Processo n.º 01978/72, este Colegiado autorizou, por solicitação da Fundação Educacional do Distrito Federal, a criação da Escola-Classe n.º 40, situada à QNC 15/16, em Taguatinga. Tal escola funcionava em prédio alugado, a título precário, enquanto aguardava a conclusão da obra do prédio definitivo.

Agora, concluído o prédio, transferiu-se a escola que, segundo informa este processo, funciona com 30 turmas em 16 salas de aula, por conseguinte em três turnos.

Nova indagação surge da Coordenação Técnica do Departamento de Ensino de 1.º Grau. A escola permanecerá com a numeração 40, ou receberá o número 39, uma vez que inexistente escola-classe, em Taguatinga, com este número?

O processo, informado pelo CEPLAN, esclarece que a Escola autorizada a funcionar pelo Parecer n.º 41/72 — é, efetivamente, a de n.º 40 que se transfere para novo prédio. Entretanto, não existe Escola-Classe n.º 39, em Taguatinga, nem previsão de sua construção. Para regularizar a numeração, sugere o CEPLAN o envio do processo a este Conselho a fim de o Parecer n.º 41/72 considerar a Escola nele enfocada como a de n.º 39 e não de número 40, como fora proposto.

Fonte: DISTRITO FEDERAL, 1973, p. 219-220.

Centro de Ensino Fundamental Boa Esperança

Criado pela Instrução nº 02 - Pres., de 18/04/1972, como *Escola Rural Boa Esperança*

Código do Inep:
53008111

Endereço:
**CP Comunitária, BR-190, km-02,
entrada Núcleo Rural Boa Esperança**

Região Administrativa:
Ceilândia

Localização:
Rural

Regional de Ensino:
Ceilândia

Situação de Funcionamento:
Ativa



Coordenadas:
-15.828087, -48.246551

Fonte: GOOGLE MAPS, 2019.

Fonte: BRASIL, Censo Escolar da Educação Básica, 2021.

Histórico

Ato de Criação:
**Instrução nº 02 - Pres., de 18/04/1972;
DF 69, de 09/05/1972, p. 06**

1ª Diretora:
Edeuzuita Leal Ivo de Andrade

Início das Atividades:
**12 de março de 1973
(Inaugurado na mesma data)**

	Denominação	Legislação	Transformação / Alteração
1	Escola Rural Boa Esperança	Parecer nº 16 - CEDF, de 28/03/1972, homologado em 18/04/1972; DF 68, de 05/05/1972, p. 06	Aprova a criação da unidade de ensino
2	Escola Rural Boa Esperança (Listada na Resolução nº 95 vinculada à Brazlândia)	Resolução nº 95 - CD, de 21/10/1976; DODF 30, Suplemento de 11/02/1977, anexo III, p. 01-81 - homologada pelo Decreto nº 3.547 - GDF, de 03/01/1977; DODF 30, Suplemento de 11/02/1977, anexo III, p. 01	Escola Classe Boa Esperança
3	Escola Classe Boa Esperança	Instrução nº 09 - DEx., de 23/08/1977; DODF 169, de 02/09/1977, p. 10-12 - revogada pela Instrução nº 31 - DEx., de 24/10/1980; Atos Normativos da FEDF, v. III, p. 1.171	Vincula ao Complexo Escolar "A" de Taguatinga
4	Escola Classe Boa Esperança	Instrução nº 03 - DEx., de 22/03/1978; DODF 61, de 31/03/1978, p. 06	Vincula ao Complexo Escolar "C" de Taguatinga
5	Escola Classe Boa Esperança	Instrução nº 17 - DEx., de 11/08/1978; DODF 172, de 08/09/1978, p. 09 - revogada pela Instrução nº 31 - DEx., de 24/10/1980; Atos Normativos da FEDF, v. III, p. 1.171	Vincula ao Complexo de Educação Rural do DF - CREDER
6	Escola Classe Boa Esperança	Instrução nº 37 - DEx., de 24/10/1979; Atos Normativos da FEDF, v. III, de 1981, p. 1.178	Vincula ao Complexo Escolar "A" de Taguatinga
7	Escola Classe Boa Esperança	Instrução nº 65 - DEx., de 29/01/1980; Atos Normativos da FEDF, v. III, p. 1.229	Vincula ao Complexo Escolar "A" de Taguatinga

	Denominação	Legislação	Transformação / Alteração
8	Escola Classe Boa Esperança	Portaria nº 17 - SEC, de 07/07/1980; DODF 129, Suplemento de 10/07/1980, p. 07-09	Concede reconhecimento aos estabelecimentos oficiais de ensino mantidos pela FEDF
9	Escola Classe Boa Esperança	Resolução nº 2.391 - CD, de 29/06/1988; DODF 177, de 16/09/1988, p. 09	Extingue o Complexo Escolar "A" de Taguatinga e vincula a escola à Regional de Ensino de Taguatinga
10	Escola Classe Boa Esperança	Portaria nº 129 - SEE, de 18/07/2000; DODF 137, de 19/07/2000, p. 13-22 - autorizada pela Resolução nº 6.854 - CD, de 09/05/2000; DODF 101, de 29/05/2000, p. 09	Escola Classe Boa Esperança (Mantém a mesma denominação)
11	Escola Classe Boa Esperança	Decreto nº 21.397 - GDF, de 31/07/2000; DODF 146, de 01/08/2000, p. 54-59	Passa a integrar a estrutura orgânica da Secretaria de Estado de Educação
12	Escola Classe Boa Esperança	Portaria nº 03 - SEE, de 12/01/2004; DODF 14, de 21/01/2004, p. 10-14	Credencia as instituições educacionais em funcionamento, mantidas pelo poder público do Distrito Federal - Secretaria de Estado de Educação
13	Escola Classe Boa Esperança	Portaria nº 73 - SEE, de 10/04/2013; DODF 74, de 11/04/2013, p. 04	Alteração de vinculação da Regional de Ensino de Taguatinga para Regional de Ensino da Ceilândia
14	Escola Classe Boa Esperança	Portaria nº 73 - SEE, de 10/04/2013; DODF 74, de 11/04/2013, p. 04	Centro de Ensino Fundamental Boa Esperança
15	Centro de Ensino Fundamental Boa Esperança	Ofício nº 1.561/2018 - SEGETH/GAB, de 24/07/2018, em resposta ao Ofício nº 146/2018 - SEE/GAB/SUPLAV (Processo SEI nº 00080-00091517/2018-49)	De acordo com a Lei Complementar nº 803, de 23 de abril de 2009, atualizada pela Lei Complementar nº 854, de 15 de outubro de 2012 - Plano Diretor de Ordenamento Territorial do Distrito Federal - PDOT, esta escola está localizada em Macrozona Rural

Fonte: DISTRITO FEDERAL, v. II, 1985, p. 327; DODF; SINJ-DF.



CEF Boa Esperança

Conforme a Proposta Pedagógica “esta Instituição Educacional teve o início de suas atividades graças a uma mãe de família da região, que com dificuldades de transporte para chegar à cidade, deparou-se com a necessidade de tomar providências quanto à escolarização de seus filhos e dos educandos que viviam naquela localidade e adjacências. Ela começou dando aulas em uma casinha de palhoça para seus filhos e vizinhos que se encontravam na mesma situação. Com o passar do tempo a escolinha improvisada foi crescendo e, tempos depois recebeu suporte da Fundação Educacional do Distrito Federal, o que posteriormente possibilitou o atendimento de um número maior de alunos. O terreno utilizado que era de propriedade particular foi doado pela família para que fosse criada oficialmente esta Instituição Educacional, à época uma Escola Classe, hoje o Centro de Ensino Fundamental Boa Esperança” (DISTRITO FEDERAL, 2020c, p. 08).

O Nome do Centro de Ensino tem sua origem na comunidade rural onde está localizado, cujo nome é Núcleo Rural Boa Esperança, que pertence à Ceilândia (DISTRITO FEDERAL, 2020c, p. 08).



Fonte: GOOGLE MAPS, 2019.

No Parecer 16/72- Câ.E.1º, Boletim 07, p. 353-354, é descrita a aprovação da criação de uma unidade de ensino rural, na época denominada Escola Rural Boa Esperança:

PARECER Nº 16/72-Câ. 1º GRAU

PROCESSO Nº 05233/72-FEDF

APROVA CRIAÇÃO DA ESCOLA RURAL BOA ESPERANÇA NA LOCALIDADE DE FAZENDA CACHOEIRO.

1 - Pelo presente processo, datado de 29 de novembro de 1971, a Senhora Maria Cleonice Albuquerque Barbosa dirige-se ao Exmo. Senhor Secretário de Educação e Cultura para solicitar a designação de uma professora para a Região do Córrego Dois Irmãos, Buícana, Brejos e Fazenda Cachoeiro.

2 - O processo, seguindo tramitação normal, é encaminhado à relatora em 04/02/72.

3 - A requerente informa existirem na região cerca de 74 crianças menores de 14 anos, que estão sem escola. Esclarece ainda que as escolas existentes na região são a Escola Rural Vale da Bênção e a Escola Rural da Jibóia, que distam do local 8 e 5 km respectivamente; que não há estrada de acesso entre a região e a Escola da Jibóia, e que o percurso, cortado por vários córregos, dificulta o trânsito das crianças naquele local.

4 - A Supervisão de Ensino Rural, do Departamento de Ensino de 1º Grau informa que, ao visitar o local, constatou a existência de mais de 30 crianças sem escola, sendo que dos 8 alunos que frequentam a Escola Rural de Jibóia, 4 deixaram de frequentá-la em razão da distância, distância essa de 7 km e não 5 km como cita a requerente.

5 - Informa ainda aquela Supervisão que a comunidade prontificou-se a ceder uma sala, cantina, cisterna e fossa para o funcionamento da Escola e que providenciará acomodações para o professor, opinando pela criação da escola com a denominação de Escola Rural Boa Esperança, a pedido da comunidade local.

6 - Salientamos aqui o interesse dessa pequena comunidade em proporcionar uma escola às suas crianças. Não se restringe à solicitação de uma escola, mas prontifica-se a dar condições favoráveis de funcionamento à escola e alojamento ao professor.

PARECER - Somos pela criação da Escola Rural Boa Esperança na localidade Fazenda Cachoeiro.

Fonte: DISTRITO FEDERAL, 1972, p. 353-354.



Fonte: GOOGLE MAPS, 2019.

Centro Educacional 02 do Cruzeiro

Criado pela Instrução nº 03 - Pres., de 15/03/1973, como *Centro 1 de Ensino de 1º Grau*



Fonte: GOOGLE MAPS, 2019.

Código do Inep:
53008804

Endereço:
SHCES quadra 805, Lote 02 S/N

Região Administrativa:
Cruzeiro

Localização:
Urbana

Regional de Ensino:
Plano Piloto

Situação de Funcionamento:
Ativa

Coordenadas:
-15.7957921, -47.9381437

Fonte: BRASIL, Censo Escolar da Educação Básica, 2021.

Histórico

Ato de Criação:
Instrução nº 03 - Pres., de 15/03/1973; DF 45, de 22/03/1973, p. 09

1ª Diretora:
Maria da Conceição Passos de Campos

Início das Atividades:
**22 de março de 1973
(Inaugurado na mesma data)**

	Denominação	Legislação	Transformação / Alteração
1	Centro 1 de Ensino de 1º Grau	Parecer nº 04 - CEDF, de 12/02/1973, homologado em 07/03/1973; DF 53, de 05/04/1973, p. 05-06	Aprova a criação e instalação da unidade de ensino
2	Centro 1 de Ensino de 1º Grau	Resolução nº 95 - CD, de 21/10/1976; DODF 30, Suplemento de 11/02/1977, anexo III, p. 01-81 - homologada pelo Decreto nº 3.547 - GDF, de 03/01/1977; DODF 30, Suplemento de 11/02/1977, anexo III, p. 01	Centro Interescolar 01 do Cruzeiro
3	Centro Interescolar 01 do Cruzeiro	Parecer nº 14 - CEDF, de 12/04/1978, homologado em 25/04/1978; DODF 154, de 14/08/1978, p. 09	Aprova o plano de funcionamento da unidade de ensino
4	Centro Interescolar 01 do Cruzeiro	Instrução nº 59 - DEX., de 29/01/1980; Atos Normativos da FEDF, v. III, p. 1.222	Vincula ao Complexo Escolar "A" do Cruzeiro
5	Centro Interescolar 01 do Cruzeiro	Portaria nº 17 - SEC, de 07/07/1980; DODF 129, Suplemento de 10/07/1980, p. 07-09	Concede reconhecimento aos estabelecimentos oficiais de ensino mantidos pela FEDF
6	Centro Interescolar 01 do Cruzeiro	Parecer nº 198 - CEDF, de 15/12/1986, homologado em 31/12/1986; DODF 03, de 15/01/1987, p. 12	Aprova o Plano de Funcionamento da unidade de ensino com vistas à sua transformação em Centro Educacional 02 do Cruzeiro
7	Centro Interescolar 01 do Cruzeiro	Portaria nº 46 - SEC, de 31/12/1986; DODF 03, Suplemento de 15/01/1987, p. 12	Centro Educacional 02 do Cruzeiro

	Denominação	Legislação	Transformação / Alteração
8	Centro Educacional 02 do Cruzeiro	Resolução nº 2.391 - CD, de 29/06/1988; DODF 177, de 16/09/1988, p. 09	Extingue o Complexo Escolar "A" do Cruzeiro e vincula a escola à Regional de Ensino do Plano Piloto e do Cruzeiro, hoje Regional de Ensino do Plano Piloto
9	Centro Educacional 02 do Cruzeiro	Portaria nº 129 - SEE, de 18/07/2000; DODF 137, de 19/07/2000, p. 13-22 - autorizada pela Resolução nº 6.854 - CD, de 09/05/2000; DODF 101, de 29/05/2000, p. 09	Centro Educacional 02 do Cruzeiro (Mantém a mesma denominação)
10	Centro Educacional 02 do Cruzeiro	Decreto nº 21.397 - GDF, de 31/07/2000; DODF 146, de 01/08/2000, p. 54-59	Passa a integrar a estrutura orgânica da Secretaria de Estado de Educação
11	Centro Educacional 02 do Cruzeiro	Portaria nº 03 - SEE, de 12/01/2004; DODF 14, de 21/01/2004, p. 10-14	Credencia as instituições educacionais em funcionamento, mantidas pelo poder público do Distrito Federal - Secretaria de Estado de Educação

Fonte: DISTRITO FEDERAL, v. I, 1985, p. 209; DODF; SINJ-DF.



CED 02 do Cruzeiro

De acordo com o Parecer 198/86-CEDF, Boletim 21, p. 511-514, é descrito a solicitação de autorização do Plano de Funcionamento da unidade de ensino, bem como sua transformação:

II - ANÁLISE - Trata-se de pedido de transformação do Centro Interescolar 01 do Cruzeiro, criado em 22/03/73 e reconhecido pela Portaria nº 17 de 17/07/80 em Centro Educacional 02 do Cruzeiro.

2 - A Comissão ao elaborar o Plano de Funcionamento assim justifica a presente solicitação:

a) - informações coletadas no âmbito da comunidade escolar indicam a necessidade de criação de curso de 2º grau;

b) - já vem funcionando no estabelecimento como "anexo" do Centro Educacional 01, no turno noturno, 08 turmas de 2º grau;

c) - possibilidade de oferta diversificada de opção de cursos a nível de 2º grau;

d) - espaço físico disponível;

e) - em 1986, cerca de 570 alunos concluem o 1º grau e dificilmente serão absorvidos pela única escola pública de 2º grau existente na área do Complexo Escolar "A";

f) - possibilidade de atendimento à Fase IV (2º grau) do Curso Supletivo que vem funcionando no Centro de Ensino de 1º Grau nº 02, contrariando normas contidas na Resolução 01/74-CEDF, segundo as quais o desenvolvimento da referida Fase deverá processar-se em estabelecimento de Ensino de 2º grau.

[...]

11 - Sobre o estabelecimento assim se expressaram os Técnicos do DIE/SE: "Gostaríamos de acrescentar que tivemos uma boa impressão da organização e funcionamento do estabelecimento de todo o corpo técnico administrativo que gentilmente nos atendeu nas visitas de inspeção" e opinaram "favoravelmente pela transformação do Centro Interescolar 01 do Cruzeiro em Centro Educacional 02 do Cruzeiro" (fls. 52 v).

Fonte: DISTRITO FEDERAL, 1986, p. 511-514.

Escola Classe 316 Sul

Criada pela Instrução nº 04 - Pres., de 06/01/1975, como *Escola Classe da SQS 316*

Código do Inep:
53001672

Endereço:
Quadra SQS 316, Área Especial

Região Administrativa:
Brasília

Localização:
Urbana

Regional de Ensino:
Plano Piloto

Situação de Funcionamento:
Ativa



Coordenadas:
-15.8304045, -47.9271476

Fonte: GOOGLE MAPS, 2019.

Fonte: BRASIL, Censo Escolar da Educação Básica, 2021.

Histórico

Ato de Criação:
**Instrução nº 04 - Pres., de 06/01/1975;
DF 09, de 16/01/1975, p. 06**

1ª Diretora:
Judith Coutinho Moreira

Início das Atividades:
**11 de abril de 1973
(Inaugurada na mesma data)**

	Denominação	Legislação	Transformação / Alteração
1	Escola Classe da SQS 316	Resolução nº 11 - CD, de 06/06/1973; DF 98, de 29/06/1973, p. 19	Aprova a criação de empregos (Correspondia a aprovação da criação da unidade escolar)
2	Escola Classe da SQS 316	Parecer nº 71 - CEDF, de 10/12/1974, homologado em 17/12/1974; DF 05, de 09/01/1975, p. 05	Aprova a instalação e funcionamento da unidade de ensino
3	Escola Classe da SQS 316	Resolução nº 95 - CD, de 21/10/1976; DODF 30, Suplemento de 11/02/1977, anexo III, p. 01-81 - homologada pelo Decreto nº 3.547 - GDF, de 03/01/1977; DODF 30, Suplemento de 11/02/1977, anexo III, p. 01	Escola Classe 316 Sul
4	Escola Classe 316 Sul	Instrução nº 67 - DEx., de 29/01/1980; Atos Normativos da FEDF, v. III, p. 1.232	Vincula ao Complexo Escolar "A" de Brasília
5	Escola Classe 316 Sul	Portaria nº 17 - SEC, de 07/07/1980; DODF 129, Suplemento de 10/07/1980, p. 07-09	Concede reconhecimento aos estabelecimentos oficiais de ensino mantidos pela FEDF
6	Escola Classe 316 Sul	Resolução nº 2.391 - CD, de 29/06/1988; DODF 177, de 16/09/1988, p. 09	Extingue o Complexo Escolar "A" de Brasília e vincula a escola à Regional de Ensino do Plano Piloto e do Cruzeiro, hoje Regional de Ensino do Plano Piloto
7	Escola Classe 316 Sul	Portaria nº 129 - SEE, de 18/07/2000; DODF 137, de 19/07/2000, p. 13-22 - autorizada pela Resolução nº 6.854 - CD, de 09/05/2000; DODF 101, de 29/05/2000, p. 09	Escola Classe 316 Sul (Mantém a mesma denominação)

	Denominação	Legislação	Transformação / Alteração
8	Escola Classe 316 Sul	Decreto nº 21.397 - GDF, de 31/07/2000; DODF 146, de 01/08/2000, p. 54-59	Passa a integrar a estrutura orgânica da Secretaria de Estado de Educação
9	Escola Classe 316 Sul	Portaria nº 03 - SEE, de 12/01/2004; DODF 14, de 21/01/2004, p. 10-14	Credencia as instituições educacionais em funcionamento, mantidas pelo poder público do Distrito Federal - Secretaria de Estado de Educação

Fonte: DISTRITO FEDERAL, v. I, 1985, p. 73; DODF; SINJ-DF.



EC 316 Sul

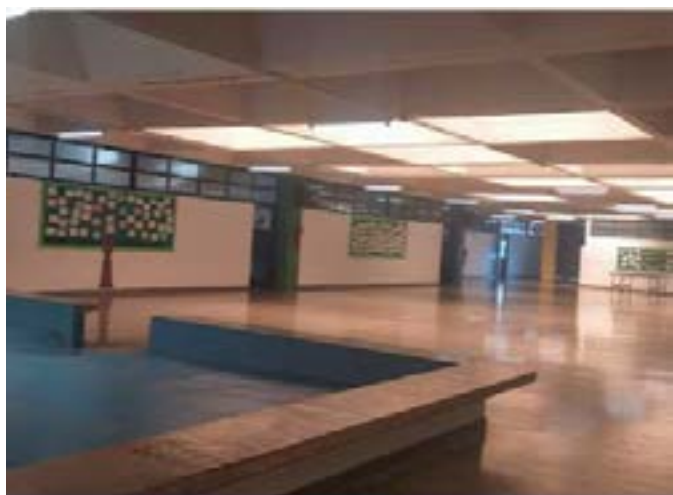

Fonte: GOOGLE MAPS, 2019.



Fonte: GOOGLE EARTH, [20--].

Escola Classe Quebrada dos Nérios *

Criada pela Instrução nº 04 - Pres., de 23/06/1972, como *Escola Rural "Quebrada dos Nérios"*



Código do Inep:
53006895

Endereço:
BR-251, km 23, Brasília/Unai

Região Administrativa:
Paranoá

Localização:
Rural

Regional de Ensino:
Paranoá

Situação de Funcionamento:
Ativa

Coordenadas:
-15.9620228; -47.6607291

Fonte: BLOGSPOT, 2017.

Fonte: BRASIL, Censo Escolar da Educação Básica, 2020.

Histórico

Ato de Criação: Instrução nº 04 - Pres., de 23/06/1972; DF 108, de 18/07/1972, p. 07				1ª Diretora: Eliane Helena de Oliveira		Início das Atividades: 26 de abril de 1973	
						Inauguração: 25 de abril de 1973	
	Denominação	Legislação	Transformação / outras alterações				
1	Escola Rural "Quebrada dos Nérios" (Conforme Instrução nº 04 - Pres.)	Parecer nº 22 - CEDF, de 15/05/1972, homologado em 29/05/1972; DF 86, de 08/06/1972, p. 05	Opinou favorável a criação da unidade de ensino				
2	Escola Rural Quebrada dos Nérios (Conforme Resolução nº 95 - CD)	Resolução nº 95 - CD, de 21/10/1976; DODF 30, Suplemento de 11/02/1977, anexo III, p. 01-81 - homologada pelo Decreto nº 3.547 - GDF, de 03/01/1977; DODF 30, Suplemento de 11/02/1977, anexo III, p. 01	Escola Classe Quebrada dos Nérios				
3	Escola Classe Quebrada dos Nérios (Conforme Instrução nº 09 - DEX)	Instrução nº 09 - DEX., de 23/08/1977; DODF 169, de 02/09/1977, p. 10-12 - revogada pela Instrução nº 31 - DEX., de 24/10/1980; Atos Normativos da FEDF, v. III, p. 1.171	Vincula ao Complexo Escolar "B" do Gama				
4	Escola Classe Quebrada dos Nérios (Conforme Instrução nº 17 - DEX)	Instrução nº 17 - DEX., de 11/08/1978; DODF 172, de 08/09/1978, p. 09 - revogada pela Instrução nº 31 - DEX., de 24/10/1980; Atos Normativos da FEDF, v. III, p. 1.171	Vincula ao Complexo de Educação Rural do DF - CREDER				
5	Escola Classe Quebrada dos Nérios (Conforme Instrução nº 52 - DEX)	Instrução nº 52 - DEX., de 24/10/1979; Atos Normativos da FEDF, v. III, de 1981, p. 1.200	Vincula ao Complexo Escolar "A" do Núcleo Bandeirante				
6	Escola Classe Quebrada dos Nérios (Conforme Instrução nº 58 - DEX)	Instrução nº 58 - DEX., de 29/01/1980; Atos Normativos da FEDF, v. III, p. 1.220	Vincula ao Complexo Escolar "A" do Núcleo Bandeirante				
7	Escola Classe Quebrada dos Nérios (Conforme Portaria nº 17 - SEC)	Portaria nº 17 - SEC, de 07/07/1980; DODF 129, Suplemento de 10/07/1980, p. 07-09	Concede reconhecimento aos estabelecimentos oficiais de ensino mantidos pela FEDF				

	Denominação	Legislação	Transformação / outras alterações
8	Escola Classe Quebrada dos Neris	Resolução nº 2.391 - CD, de 29/06/1988; DODF 177, de 16/09/1988, p. 09	Extingue o Complexo Escolar "A" do Núcleo Bandeirante e vincula a escola à Regional de Ensino do Núcleo Bandeirante e Guará
9	Escola Classe Quebrada dos Neris	Resolução nº 2.532 - CD, de 01/03/1989; DODF 35, Suplemento de 19/02/1990, p. 10-11 - republicada no DODF 76, Suplemento de 23/04/1990, p. 13-14 e Lei nº 60, de 05/12/1989; DODF 231, de 06/12/1989, p. 03	Desmembra a Regional de Ensino do Núcleo Bandeirante e do Guará
10	Escola Classe Quebrada dos Neris	Portaria nº 74 - SE, de 10/09/1992; DODF 186, Suplemento de 11/09/1992, p. 02-05 (Escolas listadas para repasse de recursos financeiros)	Na listagem a escola está vinculada à Regional de Ensino do Núcleo Bandeirante
11	Escola Classe Quebrada dos Neris (Conforme Portaria nº 129 – SEE)	Portaria nº 129 - SEE, de 18/07/2000; DODF 137, de 19/07/2000, p. 13-22 - autorizada pela Resolução nº 6.854 - CD, de 09/05/2000; DODF 101, de 29/05/2000, p. 09	Vinculado à Regional de Ensino do Paranoá
12	Escola Classe Quebrada dos Neris	Decreto nº 21.397 - GDF, de 31/07/2000; DODF 146, de 01/08/2000, p. 54-59	Passa a integrar a estrutura orgânica da Secretaria de Estado de Educação
13	Escola Classe Quebrada dos Neris (Conforme Portaria nº 03 – SEE)	Portaria nº 03 - SEE, de 12/01/2004; DODF 14, de 21/01/2004, p. 10-14	Credencia as instituições educacionais em funcionamento, mantidas pelo poder público do Distrito Federal - Secretaria de Estado de Educação
14	Escola Classe Quebrada dos Neris (Conforme Ofício nº 1.561/2018)	Ofício nº 1.561/2018 - SEGETH/GAB, de 24/07/2018, em resposta ao Ofício nº 146/2018 - SEE/GAB/SUPLAV (Processo SEI nº 00080-00091517/2018-49)	De acordo com a Lei Complementar nº 803, de 23 de abril de 2009, atualizada pela Lei Complementar nº 854, de 15 de outubro de 2012 – Plano Diretor de Ordenamento Territorial do Distrito Federal - PDOT, esta escola está localizada em Macrozona Rural

Fonte: DISTRITO FEDERAL, v. II, 1985, p. 291; DODF; SINJ-DF.

* Conforme o Projeto Político-Pedagógico de 2022, optamos por manter acentuado o nome da **Escola Classe Quebrada dos Neris**, apesar da documentação oficial ora vir com acento, ora não.



EC Quebrada dos Neris

Esta escola foi construída em 1971 e iniciou suas atividades escolares em 25 de abril de 1973, com duas turmas multisseriadas 1ª e 2ª série e de 3ª e 4ª série, ficando assim até o ano de 2008. A Escola recebe este nome em homenagem à numerosa Família Néris, uma das primeiras a fixar moradia no local (DISTRITO FEDERAL, 2020b, p. 11).

Material extraído do acervo do Projeto “Memória da Educação do Distrito Federal” realizado pela Secretaria de Educação do Distrito Federal, com a colaboração da Secretaria de Cultura, na década de 1990.

Inauguração da Escola Rural “Quebrada dos Neris”



Foto: Autor desconhecido.
Fonte: Acervo da SEEDF/SUPLAV/UNIS/DINFE.



O Parecer 22/72-Câ.E. 1º Grau, Boletim 07, p. 366-367, descreve a solicitação de criação de uma escola rural para atender a comunidade de "Quebrada dos Neri":

PARECER Nº 22/72-Câ.E. 1º GRAU

PROCESSO Nº 340228/72-SEC

OPINA PELA CRIAÇÃO DE ESCOLA NA LOCALIDADE DENOMINADA "QUEBRADA DOS NERI", NAS ADJACÊNCIAS DA VIA BR-251-BRÁSILIA - UNAI.

Senhora Presidente

Na zona rural do Distrito Federal cortada pela BR-251, que liga Brasília a Unai, o atendimento religioso está a cargo da Paróquia Nossa Senhora de Nazaré da Arquidiocese de Brasília. O Centro Social João XXIII, ligado a mesma comunidade paroquial, na medida do possível, procura dar assistência social e educacional àquelas populações e que vivem do cultivo da terra nas adjacências por onde passa aquela via pública federal.

Na região denominada "Quebrada dos Neri". nas proximidades da ponte sobre o Rio São Bartolomeu, não existem estabelecimentos de ensino; o mais próximo dista 13 km. Os filhos dos moradores daquela região são acima de trinta em idade escolar. Os moradores, coordenados pela direção do Centro Social João XXIII, estão construindo pequeno prédio com uma sala de 6 x 8 m dotado das demais instalações necessárias, como água potável, cantina, fossa sanitária, etc... tudo proporcionado ao meio ambiente. Há possibilidade de hospedar a professora.

A Coordenação do Ensino Rural informa ter constatado a veracidade do que se alega para justificar a solicitação que é feita - criação de uma escola na referida região "Quebrada dos Neri" - nas proximidades da ponte sobre o Rio São Bartolomeu no eixo da BR-251/Brasília/Unai. A referida localidade está dentro do território do Distrito Federal e dista 60 km do Plano Piloto de Brasília.

Senhora Presidente

Considerando a real necessidade e existindo as condições materiais, embora mínimas, proporcionadas ao meio ambiente, a Câmara de Ensino de 1º Grau opina, no sentido de que seja criada a escola conforme se solicita, na região denominada "Quebrada dos Neri", nas proximidades da ponte sobre o Rio São Bartolomeu no eixo da via BR-251/Brasília-Unai e, completados benfeitorias, instalações, equipamentos, se já efetivo seu normal funcionamento. Brasília, 15 de maio de 1972. a) Roberto Vergílio Cordenonsi, Relator. Aprovado em Plenário na sessão de 15/05/72. Clélia de Freitas Capanema, Presidente. Homologado em 29 de maio de 1972. Publicado no "Distrito Federal" de 08 de junho de 1972.

Fonte: DISTRITO FEDERAL, 1972, p. 366-367.



Fonte: Acervo SEEDF/SUPLAV/UNIS/DINFE.

Jardim de Infância 316 Sul

Criado pela Instrução nº 03 - Pres., de 06/01/1975, como *Jardim de Infância da SQS 316*

Código do Inep:
53002350

Endereço:
Quadra SQS 316, Área Especial S/N

Região Administrativa:
Brasília

Localização:
Urbana

Regional de Ensino:
Plano Piloto

Situação de Funcionamento:
Ativa

Coordenadas:
-15.8289415, -47.9271741

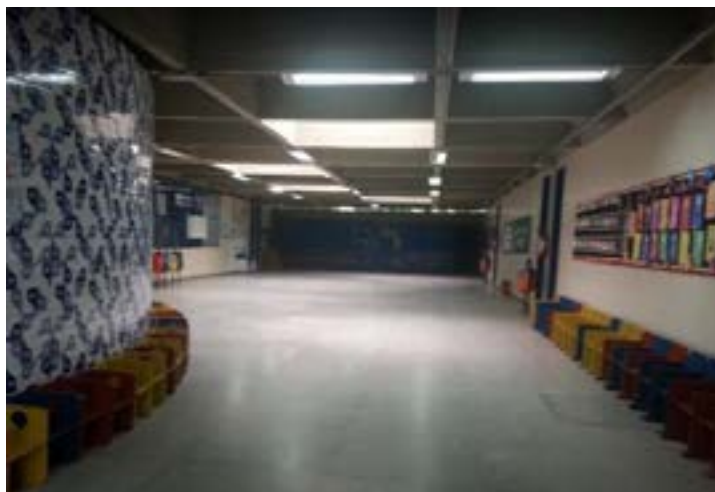

Fonte: GOOGLE MAPS, 2013.

Fonte: BRASIL, Censo Escolar da Educação Básica, 2021.

Histórico

Ato de Criação: Instrução nº 03 - Pres., de 06/01/1975; DF 09, de 16/01/1975, p. 06		1ª Diretora: Maria José Teixeira Aversa	Início das Atividades: Maio de 1973
			Inauguração: Não há informação
	Denominação	Legislação	Transformação / Alteração
1	Jardim de Infância da SQS 316	Resolução nº 10 - CD, de 06/06/1973; DF 98, de 29/06/1973, p. 19	Aprova a criação de empregos (Correspondia a aprovação da criação da unidade escolar)
2	Jardim de Infância da SQS 316	Parecer nº 72 - CEDF, de 10/12/1974, homologado em 17/12/1974; DF 05, de 09/01/1975, p. 05	Aprova a instalação e funcionamento da unidade de ensino
3	Jardim de Infância da SQS 316	Resolução nº 95 - CD, de 21/10/1976; DODF 30, Suplemento de 11/02/1977, anexo III, p. 01-81 - homologada pelo Decreto nº 3.547 - GDF, de 03/01/1977; DODF 30, Suplemento de 11/02/1977, anexo III, p. 01	Jardim de Infância da 316 Sul
4	Jardim de Infância da 316 Sul	Instrução nº 67 - DEx., de 29/01/1980; Atos Normativos da FEDF, v. III, p. 1.232	Vincula ao Complexo Escolar "A" de Brasília
5	Jardim de Infância da 316 Sul	Portaria nº 17 - SEC, de 07/07/1980; DODF 129, Suplemento de 10/07/1980, p. 07-09	Concede reconhecimento aos estabelecimentos oficiais de ensino mantidos pela FEDF
6	Jardim de Infância da 316 Sul	Resolução nº 2.391 - CD, de 29/06/1988; DODF 177, de 16/09/1988, p. 09	Extingue o Complexo Escolar "A" de Brasília e vincula a escola à Regional de Ensino do Plano Piloto e do Cruzeiro, hoje Regional de Ensino do Plano Piloto
7	Jardim de Infância da 316 Sul	Portaria nº 74 - SE, de 10/09/1992; DODF 186, Suplemento de 11/09/1992, p. 02-05 (Escolas listadas para repasse de recursos financeiros)	Jardim de Infância 316 Sul

	Denominação	Legislação	Transformação / Alteração
8	Jardim de Infância 316 Sul	Portaria nº 129 - SEE, de 18/07/2000; DODF 137, de 19/07/2000, p. 13-22 - autorizada pela Resolução nº 6.854 - CD, de 09/05/2000; DODF 101, de 29/05/2000, p. 09	Jardim de Infância 316 Sul (Mantém a mesma denominação)
9	Jardim de Infância 316 Sul	Decreto nº 21.397 - GDF, de 31/07/2000; DODF 146, de 01/08/2000, p. 54-59	Passa a integrar a estrutura orgânica da Secretaria de Estado de Educação
10	Jardim de Infância 316 Sul	Portaria nº 03 - SEE, de 12/01/2004; DODF 14, de 21/01/2004, p. 10-14	Credencia as instituições educacionais em funcionamento, mantidas pelo poder público do Distrito Federal - Secretaria de Estado de Educação

Fonte: DISTRITO FEDERAL, v. I, 1985, p. 31; DODF; SINJ-DF.



JI 316 Sul



Fonte: CAU/DF, 2021.



Fonte: DISTRITO FEDERAL, 2019.



Fonte: GOOGLE EARTH, [20--].

Centro de Ensino Especial 01 de Taguatinga

Criado pela Instrução nº 06 - Pres., de 15/01/1975, como *Centro 03 de Ensino Especial*



Código do Inep:
53003810

Endereço:
Quadra QNJ 20, Área Especial 12

Região Administrativa:
Taguatinga

Localização:
Urbana

Regional de Ensino:
Taguatinga

Situação de Funcionamento:
Ativa

Coordenadas:
-15.816304, -48.085458

Fonte: GOOGLE MAPS, 2022.

Fonte: BRASIL, Censo Escolar da Educação Básica, 2021.

Histórico

Ato de Criação:
**Instrução nº 06 - Pres., de 15/01/1975;
DF 15, de 28/01/1975, p. 09 (Cria
oficialmente a escola)**

1ª Diretora:
Maria do Rosário Simões

Início das Atividades:
**28 de agosto 1973
(Inaugurado na mesma data)**

	Denominação	Legislação	Transformação / Alteração
1	Centro 03 de Ensino Especial	Resolução nº 23 - CD, de 21/08/1973, DF 137, de 06/09/1973, p. 07	Aprova a criação da unidade de ensino
2	Centro 03 de Ensino Especial	Parecer nº 73 - CEDF, de 03/12/1974, homologado em 17/12/1974; DF 09, de 16/01/1975, p. 05	Opinou favorável a instalação e funcionamento da unidade de ensino
3	Centro 03 de Ensino Especial	Resolução nº 95 - CD, de 21/10/1976; DODF 30, Suplemento de 11/02/1977, anexo III, p. 01-81 - homologada pelo Decreto nº 3.547 - GDF, de 03/01/1977; DODF 30, Suplemento de 11/02/1977, anexo III, p. 01	Centro de Ensino Especial 01 de Taguatinga
4	Centro de Ensino Especial 01 de Taguatinga	Instrução nº 65 - DEX., de 29/01/1980; Atos Normativos da FEDF, v. III, p. 1.229	Vincula ao Complexo Escolar "A" de Taguatinga
5	Centro de Ensino Especial 01 de Taguatinga	Portaria nº 17 - SEC, de 07/07/1980; DODF 129, Suplemento de 10/07/1980, p. 07-09	Concede reconhecimento aos estabelecimentos oficiais de ensino mantidos pela FEDF
6	Centro de Ensino Especial 01 de Taguatinga	Resolução nº 2.391 - CD, de 29/06/1988; DODF 177, de 16/09/1988, p. 09	Extingue o Complexo Escolar "A" de Taguatinga e vincula a escola à Regional de Ensino de Taguatinga
7	Centro de Ensino Especial 01 de Taguatinga	Portaria nº 129 - SEE, de 18/07/2000; DODF 137, de 19/07/2000, p. 13-22 - autorizada pela Resolução nº 6.854 - CD, de 09/05/2000; DODF 101, de 29/05/2000, p. 09	Centro de Ensino Especial 01 de Taguatinga (Mantém a mesma denominação)

	Denominação	Legislação	Transformação / Alteração
8	Centro de Ensino Especial 01 de Taguatinga	Decreto nº 21.397 - GDF, de 31/07/2000; DODF 146, de 01/08/2000, p. 54-59	Passa a integrar a estrutura orgânica da Secretaria de Estado de Educação
9	Centro de Ensino Especial 01 de Taguatinga	Portaria nº 03 - SEE, de 12/01/2004; DODF 14, de 21/01/2004, p. 10-14	Credencia as instituições educacionais em funcionamento, mantidas pelo poder público do Distrito Federal - Secretaria de Estado de Educação

Fonte: DISTRITO FEDERAL, v. II, 1985, p. 341; DODF; SINJ-DF.



CEE 01 de Taguatinga

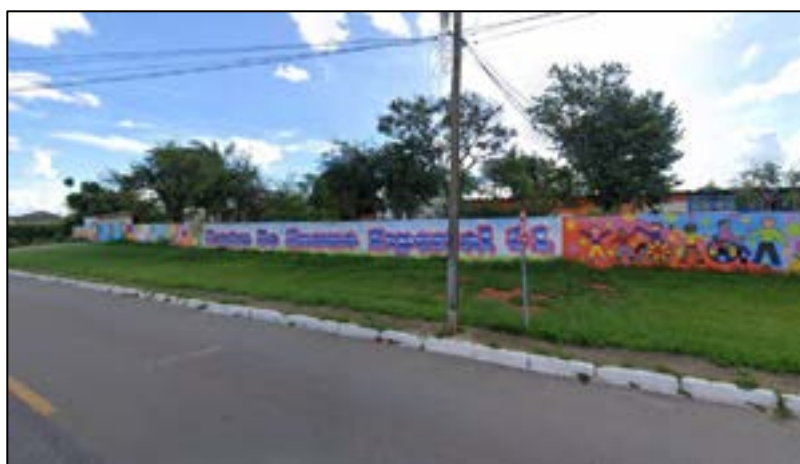

Fonte: GOOGLE MAPS, 2022.



Fonte: FACEBOOK, 2018.



Fonte: FACEBOOK, 2018.

Centro de Ensino Especial 01 de Brasília

Criado pela Instrução nº 05 - Pres., de 15/01/1975, como *Centro 01 de Ensino Especial*

Código do Inep:
53000439

Endereço:
Quadra SGAS 912, 42/48

Região Administrativa:
Brasília

Localização:
Urbana

Regional de Ensino:
Plano Piloto

Situação de Funcionamento:
Ativa

Coordenadas:
-15.815290, -47.918205



Fonte: SINPRO, 2018.

Fonte: BRASIL, Censo Escolar da Educação Básica, 2021.

Histórico

Ato de Criação:
Instrução nº 05 - Pres., de 15/01/1975; DF 15, de 28/01/1975, p. 09

1ª Diretora:
Zara Thereza Martins de Figueiredo

Início das Atividades:
Agosto de 1973

Inauguração:
28 de Agosto de 1973 *

	Denominação	Legislação	Transformação / Alteração
1	Centro 01 de Ensino Especial	Resolução nº 24 - CD, de 21/08/1973; DF 137, de 06/09/1973, p. 07	Aprova a criação da unidade de ensino
2	Centro 01 de Ensino Especial	Parecer nº 73 - CEDF, de 10/12/1974, homologado em 26/12/1974; DF 09, de 16/01/1975, p. 05	Aprova a instalação e funcionamento da unidade de ensino
3	Centro 01 de Ensino Especial	Resolução nº 95 - CD, de 21/10/1976; DODF 30, Suplemento de 11/02/1977, anexo III, p. 01-81 - homologada pelo Decreto nº 3.547 - GDF, de 03/01/1977; DODF 30, Suplemento de 11/02/1977, anexo III, p. 01	Centro de Ensino Especial 01 de Brasília
4	Centro de Ensino Especial 01 de Brasília	Parecer nº 78 - CEDF, de 13/09/1978; DODF 202, de 23/10/1978, p. 10, homologado em 09/10/1978; DODF 201, de 20/10/1978, p. 12	Aprova a transformação do Centro de Ensino Especial, bem como aprova o plano de funcionamento e autoriza o funcionamento da unidade de ensino
5	Centro de Ensino Especial 01 de Brasília	Instrução nº 67 - DEx., de 29/01/1980; Atos Normativos da FEDF, v. III, p. 1.232	Vincula ao Complexo Escolar "A" de Brasília
6	Centro de Ensino Especial 01 de Brasília	Portaria nº 17 - SEC, de 07/07/1980; DODF 129, Suplemento de 10/07/1980, p. 07-09	Concede reconhecimento aos estabelecimentos oficiais de ensino mantidos pela FEDF
7	Centro de Ensino Especial 01 de Brasília	Resolução nº 453 - CD, de 18/02/1981; Atos Normativos da FEDF, v. IV, p. 27	Centro Integrado de Ensino Especial - CIEE

	Denominação	Legislação	Transformação / Alteração
8	Centro Integrado de Ensino Especial - CIEE	Instrução nº 134 - DEx., de 12/04/1984; Atos Normativos da FEDF, v. V, p. 243	Alteração de vinculação do Complexo Escolar "A" de Brasília para o Departamento Geral de Pedagogia (DGP)
9	Centro Integrado de Ensino Especial - CIEE	Portaria nº 129 - SEE, de 18/07/2000; DODF 137, de 19/07/2000, p. 13-22 - autorizada pela Resolução nº 6.854 - CD, de 09/05/2000; DODF 101, de 29/05/2000, p. 09	Centro Integrado de Ensino Especial - CIEE (Mantém a mesma denominação)
10	Centro Integrado de Ensino Especial - CIEE	Decreto nº 21.397 - GDF, de 31/07/2000; DODF 146, de 01/08/2000, p. 54-59	Passa a integrar a estrutura orgânica da Secretaria de Estado de Educação
11	Centro Integrado de Ensino Especial - CIEE	Portaria nº 03 - SEE, de 12/01/2004; DODF 14, de 21/01/2004, p. 10-14	Credencia as instituições educacionais em funcionamento, mantidas pelo poder público do Distrito Federal - Secretaria de Estado de Educação. Lista o Centro Integrado de Ensino Especial - CIEE na Regional de Ensino do Plano Piloto/Cruzeiro, hoje Regional de Ensino do Plano Piloto
12	Centro Integrado de Ensino Especial - CIEE	Portaria nº 499 - SEE, de 09/12/2009; DODF 238, de 10/12/2009, p. 07	Centro de Ensino Especial 01 de Brasília

Fonte: DISTRITO FEDERAL, v. II, 1985, p. 417; DODF; SINJ-DF.



CEE 01 de Brasília

Suas atividades tiveram início em agosto de 1973, com a denominação Centro 01 de Ensino Especial, sendo oficialmente criado pela Instrução nº 05, de 15/01/1975, com essa denominação.

Pela Resolução nº 453 - CD, de 1981, a unidade de ensino foi transformada “[...] em CENTRO INTEGRADO DE ENSINO ESPECIAL, tendo por finalidade proporcionar o apoio clínico do Ensino Especial, oferecendo aos alunos excepcionais o atendimento terapêutico e as atividades acadêmicas e profissionalizantes, em consonância à problemática individual diagnosticada” (DISTRITO FEDERAL, v. II, 1985, p. 417).



Fonte: GOOGLE MAPS, 2019.

De acordo com o DF 98, ano VI, de 29/06/1973, a unidade de ensino que estava em construção foi mencionada como Centro de Educação de Deficientes Mentais, nome este que também foi citado pelo Projeto Político-Pedagógico de 2019 como sendo sua denominação de criação (DISTRITO FEDERAL, 2019, p. 05), no entanto, não foi localizada documentação que corroborasse essa informação.

Fonte: GOOGLE MAPS, 2019.



* No Parecer 21/75-CEDF, Boletim 10, p. 129-130, é descrito o histórico da unidade de ensino:

PARECER N.º 21/75-CEDF
PROCESSO N.º 064814/74-GDF

Examina relatório sobre o funcionamento do Centro 01 de Ensino Especial.

HISTÓRICO:

O processo em referência diz respeito ao Centro 01 de Ensino Especial, inaugurado em 28 de agosto de 1973, com objetivo de dar atendimento a alunos deficientes mentais e deficientes físicos, residentes no Plano Piloto e nas cidades satélites, à exceção de Taguatinga e Sobradinho, que já possuem recursos próprios.

O assunto retorna a este Colegiado, tendo em vista o Parecer n.º 73/74-CEDF, que concluiu pela aprovação do referido Centro e pelo encaminhamento ao Conselho de Educação do Distrito Federal de relatório circunstanciado sobre o estabelecimento de ensino em questão, após o primeiro ano de funcionamento.

ANÁLISE:

2. O Centro 01 de Ensino Especial, localizado na Avenida W/5-Sul Quadra 911/12, vem atingindo às finalidades propostas, conforme se verifica da leitura do relatório circunstanciado de fls. 59/62, tendo absorvido, inclusive, os professores e alunos do Ensino Especial do Plano Piloto, que era ministrado no Colégio dos Estados, à Av. L-2-Sul.

O relatório esclarece, entre outros tópicos de maior relevo, que a matrícula inicial foi de 99 crianças, elevando-se para 150 o número de alunos no final do primeiro ano.

Fonte: DISTRITO FEDERAL, 1975, p. 129-130.



Fonte: GOOGLE MAPS, 2019.

No Parecer 78/78-CEDF, Boletim 13, p. 377-382, é solicitada a transformação do Centro de Ensino Especial 01 de Brasília em Centro Integrado de Ensino Especial – CIEE:



Fonte: GOOGLE MAPS, 2019.

PARECER Nº 78/78 – CEDF
Processos nºs 064814/74 – GDF
15535/73 – FEDF
429920/77 – FEDF (anexado)

Transformação do Centro 01 de Ensino Especial em Centro Integrado de Ensino Especial;

1. HISTÓRICO – O processo em exame versa sobre a transformação do Centro 01 de Ensino Especial em Centro Integrado de Ensino Especial.

[...]

2. ANÁLISE

2.1. O Conselho Diretor da Fundação Educacional do Distrito Federal, pela Resolução nº 24/73–CD (fls. 25), aprovou a criação do Centro 01 de Ensino Especial.

2.2. Pelo Parecer nº 73/74–CEDF (fls. 48/49), aprovou-se o pedido de instalações e funcionamento do Centro, já criado pela Instrução nº 05, de 15.01.75.

2.3. A Resolução nº 95/76, CD, do Conselho Diretor da FEDF, homologado pelo Decreto nº 3547/77–GDF, alterou a denominação do Estabelecimento para Centro de Ensino Especial 01 de Brasília.

2.4. Em fins de 1977 foi solicitado o desarquivamento do processo inicial, de nº 064814/74, e ao mesmo anexado o de nº 429920/77, através do qual a Direção do Ensino Especial apresenta novo Plano de Funcionamento, objetivando a transformação do Centro 01 de Ensino Especial em Centro Integrado de Educação Especial, com novas responsabilidades e atribuições.

[...]

3. PARECER – 11. Diante do exposto, o parecer é no sentido de:

- adotar-se a conceituação de que:
- **Centro de Ensino Especial** – Estabelecimento Escolar destinado ao atendimento especial de alunos deficientes;
- **Centro Integrado de Ensino Especial** – Instituição de apoio clínico do Ensino Especial que proporcionará aos alunos que necessitam de ensino especial, atendimento terapêutico, atividades acadêmicas e profissionalizante que estejam em conformidade com a problemática individual, diagnosticada pelo Centro de Orientação Médica e Psicopedagógica – COMPP, ou verificada no Centro de Estudos do Setor de Triagem do Centro Integrado de Ensino Especial.
- que seja aprovada a transformação do centro de Ensino Especial 01 de Brasília em Centro Integrado de Ensino Especial, em vez de Centro Integrado de Educação Especial, desde que a egrégia Câmara de Legislação e Normas se manifeste favoravelmente à transformação sob o aspecto de natureza legal;
- que seja aprovado o novo Plano de Funcionamento (fls. 80/131), desde que aprovada a transformação em Centro Integrado de Ensino Especial.

Fonte: DISTRITO FEDERAL, 1978, p. 377-382.

Material extraído do acervo do Projeto “Memória da Educação do Distrito Federal” realizado pela Secretaria de Educação do Distrito Federal, com a colaboração da Secretaria de Cultura, na década de 1990.



Foto aérea do Centro de Ensino Especial 01 de Brasília - 1974

Foto: Autor desconhecido.
Fonte: Acervo da SEEDF/SUPLAV/UNIS/DINFE.

Atividades dos alunos no Centro de Ensino Especial 01 de Brasília - 1974

Foto: Autor desconhecido.
Fonte: Acervo da SEEDF/SUPLAV/UNIS/DINFE.



Centro de Ensino Especial 02 de Brasília

Criado pela Resolução nº 25 - CD, de 21/08/1973, como *Centro 02 de Ensino Especial*



Fonte: GOOGLE MAPS, 2016.

Código do Inep:
53000200

Endereço:
Quadra SGAS 612, Módulo D

Região Administrativa:
Brasília

Localização:
Urbana

Regional de Ensino:
Plano Piloto

Situação de Funcionamento:
Ativa

Coordenadas:
-15.831973, -47.908633

Fonte: BRASIL, Censo Escolar da Educação Básica, 2021.

Histórico

Ato de Criação:
**Resolução nº 25 - CD, 21/08/1973;
DODF 137, de 06/09/1973, p. 07**

1ª Diretora:
Maria Rosa da Silveira Lima

Início das Atividades:
Agosto de 1973

Inauguração:
Não há informação

	Denominação	Legislação	Transformação / Alteração
1	Centro 02 de Ensino Especial	Parecer nº 56 - CEDF, de 07/10/1974; Pareceres 1974 - Boletim 09, p. 81	Aprova o plano de funcionamento da unidade de ensino
2	Centro 02 de Ensino Especial	Resolução nº 95 - CD, de 21/10/1976; DODF 30, Suplemento de 11/02/1977, anexo III, p. 01-81 - homologada pelo Decreto nº 3.547 - GDF, de 03/01/1977; DODF 30, Suplemento de 11/02/1977, anexo III, p. 01	Centro de Ensino Especial 02 de Brasília
3	Centro de Ensino Especial 02 de Brasília	Instrução nº 67 - DEx., de 29/01/1980; Atos Normativos da FEDF, v. III, p. 1.232	Vincula ao Complexo Escolar "A" de Brasília
4	Centro de Ensino Especial 02 de Brasília	Portaria nº 17 - SEC, de 07/07/1980; DODF 129, Suplemento de 10/07/1980, p. 07-09	Concede reconhecimento aos estabelecimentos oficiais de ensino mantidos pela FEDF
5	Centro de Ensino Especial 02 de Brasília	Resolução nº 2.391 - CD, de 29/06/1988; DODF 177, de 16/09/1988, p. 09	Extingue o Complexo Escolar "A" de Brasília e vincula a escola à Regional de Ensino do Plano Piloto e do Cruzeiro, hoje Regional de Ensino do Plano Piloto
6	Centro de Ensino Especial 02 de Brasília	Portaria nº 129 - SEE, de 18/07/2000; DODF 137, de 19/07/2000, p. 13-22 - autorizada pela Resolução nº 6.854 - CD, de 09/05/2000; DODF 101, de 29/05/2000, p. 09	Centro de Ensino Especial 02 de Brasília (Mantém a mesma denominação)
7	Centro de Ensino Especial 02 de Brasília	Decreto nº 21.397 - GDF, de 31/07/2000; DODF 146, de 01/08/2000, p. 54-59	Passa a integrar a estrutura orgânica da Secretaria de Estado de Educação

	Denominação	Legislação	Transformação / Alteração
8	Centro de Ensino Especial 02 de Brasília	Portaria nº 03 - SEE, de 12/01/2004; DODF 14, de 21/01/2004, p. 10-14	Credencia as instituições educacionais em funcionamento, mantidas pelo poder público do Distrito Federal - Secretaria de Estado de Educação

Fonte: DISTRITO FEDERAL, v. I, 1985, p. 93; DODF; SINJ-DF.



CEE 02 de Brasília

O Parecer 60/75-CEDF, Boletim 10, p. 227-228, descreve no relatório de acompanhamento o primeiro ano de funcionamento do Centro de Ensino Especial 02 de Brasília:

- Do relatório apresentado, pode-se destacar o seguinte:
 - 2.1.0. O Centro 02 de Ensino Especial tem capacidade para atender 300 alunos portadores de dificuldades de aprendizagem e de deficiências visuais.
 - 2.2.0. O Centro iniciou suas atividades no 2.º semestre de 1973, atendendo já naquele semestre 111 alunos e no 2.º semestre de funcionamento (1.º de 1974), 109 alunos (fls. 07).
 - 2.3.0. O corpo dirigente e docente é constituído por pessoas devidamente habilitadas nas suas áreas de ação.
 - 2.4.0. Os alunos, na sua maioria e dentro de suas reduzidas capacidades, freqüentam também a escola regular, deixando de freqüentar o Centro de Ensino Especial, à medida que forem corrigidas suas deficiências ou superadas suas dificuldades de aprendizagem.

O Centro, porém, continua acompanhando as atividades destes alunos, no ensino regular, até que eles se encontrem plenamente integrados naquele ensino.

Fonte: DISTRITO FEDERAL, 1975, p. 227-228.



Fonte: GOOGLE MAPS, 2022.



Fonte: GOOGLE MAPS, 2022.

Centro de Ensino Médio 02 de Ceilândia

Criado pela Instrução nº 07 - Pres., de 11/06/1974, como *Centro de Ensino de 1º Grau nº 05*

Código do Inep:
53007492

Endereço:
Quadra QNM 14, Área Especial A

Região Administrativa:
Ceilândia

Localização:
Urbana

Regional de Ensino:
Ceilândia

Situação de Funcionamento:
Ativa

Coordenadas:
-15.807495, -48.109051



Fonte: GOOGLE MAPS, 2019.

Fonte: BRASIL, Censo Escolar da Educação Básica, 2021.

Histórico

Ato de Criação:
**Instrução nº 07 - Pres., de 11/06/1974;
DF 104, de 11/07/1974, p. 06**

1ª Diretora:
Maria Vilma de Souza

Início das Atividades:
10 de setembro de 1973

Inauguração:
06 de setembro de 1973

	Denominação	Legislação	Transformação / Alteração
1	Centro de Ensino de 1º Grau nº 05	Parecer nº 35 - CEDF, de 10/05/1974, homologado em 31/05/1974; DF 138, de 10/09/1974, p. 07	Aprova a criação da unidade de ensino
2	Centro de Ensino de 1º Grau nº 05	Resolução nº 95 - CD, de 21/10/1976; DODF 30, Suplemento de 11/02/1977, anexo III, p. 01-81 - homologada pelo Decreto nº 3.547 - GDF, de 03/01/1977; DODF 30, Suplemento de 11/02/1977, anexo III, p. 01	Centro Interescolar 02 de Ceilândia
3	Centro Interescolar 02 de Ceilândia	Resolução nº 36 - CD, 16/03/1978; DODF 62, de 03/04/1978, p. 12-13	Centro Educacional 02 de Ceilândia
4	Centro Educacional 02 de Ceilândia	Instrução nº 62 - DEx., de 29/01/1980; Atos Normativos da FEDF, v. III, p. 1.225	Vincula ao Complexo Escolar "A" de Ceilândia
5	Centro Educacional 02 de Ceilândia	Parecer nº 26 - CEDF, de 21/05/1980, homologado em 27/05/1980; DODF 113, de 17/06/1980, p. 19	Aprova o plano de curso específico para o magistério na unidade de ensino
6	Centro Educacional 02 de Ceilândia Norte (Conforme Portaria nº 17 - SEC)	Portaria nº 17 - SEC, de 07/07/1980; DODF 129, Suplemento de 10/07/1980, p. 07-09	Concede reconhecimento aos estabelecimentos oficiais de ensino mantidos pela FEDF
7	Centro Educacional 02 de Ceilândia	Resolução nº 2.391 - CD, de 29/06/1988; DODF 177, de 16/09/1988, p. 09	Extingue o Complexo Escolar "A" de Ceilândia e vincula a escola à Regional de Ensino de Ceilândia

	Denominação	Legislação	Transformação / Alteração
8	Centro Educacional 02 de Ceilândia	Portaria nº 129 - SEE, de 18/07/2000; DODF 137, de 19/07/2000, p. 13-22 - autorizada pela Resolução nº 6.854 - CD, de 09/05/2000; DODF 101, de 29/05/2000, p. 09	Centro de Ensino Médio 02 de Ceilândia
9	Centro de Ensino Médio 02 de Ceilândia	Decreto nº 21.397 - GDF, de 31/07/2000; DODF 146, de 01/08/2000, p. 54-59	Passa a integrar a estrutura orgânica da Secretaria de Estado de Educação
10	Centro de Ensino Médio 02 de Ceilândia	Portaria nº 03 - SEE, de 12/01/2004; DODF 14, de 21/01/2004, p. 10-14	Credencia as instituições educacionais em funcionamento, mantidas pelo poder público do Distrito Federal - Secretaria de Estado de Educação

Fonte: DISTRITO FEDERAL, v. I, 1985, p. 79; DODF; SINJ-DF.



CEM 02 de Ceilândia



Fonte: FOURSQUARE FEDERAL, 2016.



Fonte: GOOGLE EARTH, [20--].

Escola Classe Córrego do Ouro

Criada pela Resolução nº 95 - CD, de 21/10/1976, como *Escola Rural Córrego do Ouro*



Fonte: DISTRITO FEDERAL, 2020.

Código do Inep:
53005724

Endereço:
DF-205 - Oeste - Fercal

Região Administrativa:
Fercal

Localização:
Rural

Regional de Ensino:
Sobradinho

Situação de Funcionamento:
Ativa

Coordenadas:
-15.513301, -47.922886

Fonte: BRASIL, Censo Escolar da Educação Básica, 2021.

Histórico

Ato de Criação:

Resolução nº 95 - CD, de 21/10/1976; DODF 30, Suplemento de 11/02/1977, anexo III, p. 01-81 - homologada pelo Decreto nº 3.547 - GDF, de 03/01/1977; DODF 30, Suplemento de 11/02/1977, anexo III, p. 01

1ª Diretora:
Maria Lúcia de Souza

Início das Atividades:
07 de novembro de 1973

Inauguração:
05 de novembro de 1973

	Denominação	Legislação	Transformação / Alteração
1	Escola Rural Córrego do Ouro	Resolução nº 95 - CD, de 21/10/1976; DODF 30, Suplemento de 11/02/1977, anexo III, p. 01-81 - homologada pelo Decreto nº 3.547 - GDF, de 03/01/1977; DODF 30, Suplemento de 11/02/1977, anexo III, p. 01 (Considerado como ato de criação e de alteração de denominação)	Escola Classe Córrego do Ouro
2	Escola Classe Córrego do Ouro	Instrução nº 71 - DEx., de 29/01/1980; Atos Normativos da FEDF, v. III, p. 1.239	Vincula ao Complexo Escolar "A" de Sobradinho
3	Escola Classe Córrego do Ouro	Instrução nº 09 - DEx., de 23/08/1977; DODF 169, de 02/09/1977, p. 10-12 - revogada pela Instrução nº 31 - DEx., de 24/10/1980; Atos Normativos da FEDF, v. III, p. 1.171	Vincula ao Complexo Escolar "B" de Sobradinho
4	Escola Classe Córrego do Ouro	Instrução nº 17 - DEx., de 11/08/1978; DODF 172, de 08/09/1978, p. 09 - revogada pela Instrução nº 31 - DEx., de 24/10/1980; Atos Normativos da FEDF, v. III, p. 1.171	Vincula ao Complexo de Educação Rural do DF - CREDER
5	Escola Classe Córrego do Ouro	Instrução nº 35 - DEx., de 24/10/1979; Atos Normativos da FEDF, v. III, de 1981, p. 1.176	Vincula ao Complexo Escolar "A" de Sobradinho
6	Escola Classe Córrego do Ouro	Portaria nº 17 - SEC, de 07/07/1980; DODF 129, Suplemento de 10/07/1980, p. 07-09	Concede reconhecimento aos estabelecimentos oficiais de ensino mantidos pela FEDF
7	Escola Classe Córrego do Ouro	Resolução nº 2.391 - CD, de 29/06/1988; DODF 177, de 16/09/1988, p. 09	Extingue o Complexo Escolar "A" de Sobradinho e vincula a escola à Regional de Ensino de Sobradinho

	Denominação	Legislação	Transformação / Alteração
8	Escola Classe Córrego do Ouro	Portaria nº 129 - SEE, de 18/07/2000; DODF 137, de 19/07/2000, p. 13-22 - autorizada pela Resolução nº 6.854 - CD, de 09/05/2000; DODF 101, de 29/05/2000, p. 09	Escola Classe Córrego do Ouro (Mantém a mesma denominação)
9	Escola Classe Córrego do Ouro	Decreto nº 21.397 - GDF, de 31/07/2000; DODF 146, de 01/08/2000, p. 54-59	Passa a integrar a estrutura orgânica da Secretaria de Estado de Educação
10	Escola Classe Córrego do Ouro	Portaria nº 03 - SEE, de 12/01/2004; DODF 14, de 21/01/2004, p. 10-14	Credencia as instituições educacionais em funcionamento, mantidas pelo poder público do Distrito Federal - Secretaria de Estado de Educação
11	Escola Classe Córrego do Ouro	Ofício nº 1.561/2018 - SEGETH/GAB, de 24/07/2018, em resposta ao Ofício nº 146/2018 - SEE/GAB/SUPLAV (Processo SEI nº 00080-00091517/2018-49)	De acordo com a Lei Complementar nº 803, de 23 de abril de 2009, atualizada pela Lei Complementar nº 854, de 15 de outubro de 2012 - Plano Diretor de Ordenamento Territorial do Distrito Federal - PDOT, esta escola está localizada em Macrozona Rural

Fonte: DISTRITO FEDERAL, v. I, 1985, p. 335; DODF; SINJ-DF.



EC Córrego do Ouro

De acordo com o livro Escolas da FEDF, a construção desta escola se deu no ano de 1972, sendo recebida pela FEDF em 02/11/1973 (DISTRITO FEDERAL, v. I, 1985, p. 335).

A escola foi batizada com o nome do povoado do Córrego do Ouro onde foi construída, localizado numa área chamada Fercal. Naquela época, a comunidade pertencia à Região Administrativa (RA) de Sobradinho, passando posteriormente à RA Sobradinho II e, a partir de 2012, aquela localidade foi desmembrada, tornando-se a Região Administrativa Fercal, no DF (FERCAL, 2021).



Fonte: GOOGLE MAPS, 2019.



Segundo a Proposta Pedagógica “a comunidade do Córrego do Ouro se iniciou a partir de uma suposta descoberta de ouro. A lenda nasceu de um texto escrito por um bandeirante do século XVIII em que ele descreve um mapa de uma mina aurífera nas proximidades de Planaltina de Goiás” (DISTRITO FEDERAL, 2020a, p. 04).

1ª foto da E.C. Córrego do Ouro

Fonte: DISTRITO FEDERAL, 2022.

Centro de Educação de Jovens e Adultos Asa Sul - CESAS

Criado pela Resolução nº 09 - CD, de 06/06/1973, como *Colégio da Asa Sul*

Código do Inep:
53000234

Endereço:
Quadra SGAS 602, Bloco D

Região Administrativa:
Brasília

Localização:
Urbana

Regional de Ensino:
Plano Piloto

Situação de Funcionamento:
Ativa

Coordenadas:
-15.8094245, -47.8821157



Fonte: GOOGLE MAPS, 2014.

Fonte: BRASIL, Censo Escolar da Educação Básica, 2021.

Histórico

Primeiro Ato Oficial:
Resolução nº 09 - CD, de 06/06/1973; DF 98, de 29/06/1973, p. 19
(Primeiro ato oficial a mencionar o colégio)

1º Diretor:
Paulo Nunes Freitas

Início das Atividades:
1973

Inauguração:
Não há informação

	Denominação	Legislação	Transformação / Alteração
1	Colégio da Asa Sul	Parecer nº 59 - CEDF, de 08/10/1973; DF 189, de 13/12/1973, p. 03	Aprova o funcionamento da unidade de ensino como Centro de Ensino Supletivo
2	Colégio da Asa Sul	Resolução nº 42 - CD, de 14/08/1975; DF 128, de 26/08/1975, p. 06	Altera a denominação para Centro de Estudos Supletivos da Asa Sul, vinculado ao Departamento de Ensino Complementar da Diretoria Geral de Pedagogia da FEDF
3	Centro de Estudos Supletivos da Asa Sul (Recriado com mesmo nome)	Instrução nº 29 - Pres., de 29/10/1975; DF 169, de 06/11/1975, p. 09	Cria o Centro de Estudos Supletivos da Asa Sul, vinculado ao Departamento de Ensino Complementar da Diretoria Geral de Pedagogia da FEDF
4	Centro de Estudos Supletivos da Asa Sul	Resolução nº 95 - CD, de 21/10/1976; DODF 30, Suplemento de 11/02/1977, anexo III, p. 01-81 - homologada pelo Decreto nº 3.547 - GDF, de 03/01/1977; DODF 30, Suplemento de 11/02/1977, anexo III, p. 01	Centro de Estudos Supletivos da Asa Sul (Mantém a mesma denominação)
5	Centro de Estudos Supletivos da Asa Sul	Instrução nº 67 - DEX., de 29/01/1980; Atos Normativos da FEDF, v. III, p. 1.232	Vincula ao Complexo Escolar "A" de Brasília
6	Centro de Estudos Supletivos da Asa Sul	Portaria nº 17 - SEC, de 07/07/1980; DODF 129, Suplemento de 10/07/1980, p. 07-09	Concede reconhecimento aos estabelecimentos oficiais de ensino mantidos pela FEDF
7	Centro de Estudos Supletivos da Asa Sul	Resolução nº 2.391 - CD, de 29/06/1988; DODF 177, de 16/09/1988, p. 09	Extingue o Complexo Escolar "A" de Brasília e vincula a escola à Regional de Ensino do Plano Piloto e do Cruzeiro, hoje Regional de Ensino do Plano Piloto

	Denominação	Legislação	Transformação / Alteração
8	Centro de Estudos Supletivos da Asa Sul	Portaria nº 129 - SEE, de 18/07/2000; DODF 137, de 19/07/2000, p. 13-22 - autorizada pela Resolução nº 6.854 - CD, de 09/05/2000; DODF 101, de 29/05/2000, p. 09	Centro de Educação de Jovens e Adultos Asa Sul - CESAS
9	Centro de Educação de Jovens e Adultos Asa Sul - CESAS	Decreto nº 21.397 - GDF, de 31/07/2000; DODF 146, de 01/08/2000, p. 54-59	Passa a integrar a estrutura orgânica da Secretaria de Estado de Educação
10	Centro de Educação de Jovens e Adultos Asa Sul - CESAS	Portaria nº 03 - SEE, de 12/01/2004; DODF 14, de 21/01/2004, p. 10-14	Credencia as instituições educacionais em funcionamento, mantidas pelo poder público do Distrito Federal - Secretaria de Estado de Educação

Fonte: DISTRITO FEDERAL, v. I, 1985, p. 95; DODF; SINJ-DF.



CESAS

Em 1975, houve a implantação do Projeto do Centro de Estudos Supletivos, de acordo com o convênio entre o DSU/MEC/FEDF. Com isso, a estrutura dessa escola é modificada e sua denominação é alterada para Centro de Estudos Supletivos da Asa Sul, de acordo com a Resolução nº 42 - CD, de 14/8/1975, e, no ano seguinte, pela Resolução nº 95 - CD, de 21/10/1976, é incluído na lista de escolas oficiais de ensino no grupo de centros educacionais (DISTRITO FEDERAL, v. I, 1985, p. 95).



Fonte: FACEBOOK, 2022.

Segundo o Projeto Político-Pedagógico da escola, "a implantação da proposta de Educação de Jovens e Adultos, o CESAS adequa sua filosofia à EJA, em busca de conseguir melhor qualidade de ensino para jovens e adultos que não tiveram oportunidade de concluir seus estudos na idade própria ou que, por algum motivo, tiveram que interromper o seu percurso" (DISTRITO FEDERAL, 2019a, p. 17).

No Parecer nº 59/73-CEDF, Boletim 08, p. 306, é descrita a solicitação de autorização de funcionamento da unidade de ensino:

PARECER N.º 59/73-CEDF

PROCESSO N.º 17221/73-FEDF

Autoriza o funcionamento do Centro de Ensino Supletivo da Fundação Educacional do Distrito Federal, sito à Avenida L-2/Sul do Plano-Piloto.

HISTÓRICO — O Diretor do Departamento de Ensino Complementar da Fundação Educacional do Distrito Federal, a 23 de agosto p.p., pelo Ofício n.º 209/73-DEC, solicita autorização de funcionamento de Centro de Ensino Supletivo à Avenida L-2 Sul do Plano-Piloto.

Em processo anterior, de número 05356/72, informa o ofício, o atual conselheiro relator solicitava processo específico, de vez que aquele tratava inicialmente de um colégio a ser instalado.

[...]

ANÁLISE — O Departamento de Ensino Complementar justifica a criação do Centro de Ensino Supletivo pela necessidade de ter uma base física para estudos, pesquisa e experiência em "estabelecimento oficial onde se concentraria a atenção e se irradiariam as diretrizes de realimentação às outras escolas da rede (fla. 3), bem como "treinamento de pessoal docente e técnico administrativo que exige como base de demonstração um estabelecimento onde as diretrizes gerais possam ser previamente testadas e aperfeiçoadas (fla. 3).

Fonte: DISTRITO FEDERAL, 1973, p. 306.

No Parecer nº 87/79-CEDF, Boletim 14, p. 412-418, é descrita uma parte da história do Centro de Estudos Supletivos no relatório circunstanciado do período de funcionamento do mesmo:

b) o CESAS iniciou suas atividades como Colégio da Asa Sul, em 1973, ministrando cursos de preparação para exames supletivos;

c) em 15 de maio de 1975 foi aprovado (Parecer nº 19/75-CEDF) o Projeto do "Centro de Estudos Supletivos", resultado de convênio entre o MEC/DSU e a FEDF; tendo entre outros objetivos, a responsabilidade de promover estudos e pesquisas sobre currículos, metodologias, programas, material didático, técnicas, processos e avaliação, bem como experiências que possibilitem a aceleração da aprendizagem;

d) adota como metodologia, dado que as diferenças individuais tendem a se acentuar no Ensino Supletivo, o atendimento ao ritmo próprio de aprendizagem do indivíduo, com avaliação contínua e concomitante, sem nenhuma rigidez especialmente no que se refere à duração do período letivo;

e) a principal técnica didática, utilizada é a de módulos de ensino acoplados à existência do chamado professor orientador que encaminha o aluno para a comissão permanente de avaliação, mediante entrevista na qual se comprova estar o mesmo apto a ser submetido a teste de pós-avaliação.

[...]

III - PARÉCER - É o CES/AS o estabelecimento pioneiro no Brasil na utilização da técnica didática dos módulos de ensino. Só esta posição justifica o autorizado por este Conselho para a realização da "experiência pedagógica" nele sendo efetivada.

Fonte: DISTRITO FEDERAL, 1979, p. 412-418.

No Parecer nº 65/83-CEDF, Boletim 18, p. 169-180, é descrita outra parte da história do Centro de Estudos Supletivos:

Parecer nº 65/83-CEDF
Processo nº 013253/82-GBF

Toma conhecimento do relatório de 1981 e propõe avaliação do trabalho do CESAS.

I. HISTÓRICO - Em cumprimento às disposições dos Pareceres nºs 87/79 e 271/81-CEDF, a Fundação Educacional do Distrito Federal encaminha a este Colegiado Relatório das Atividades do Centro de Estudos Supletivos Asa Sul - CESAS, para exame e parecer.

O CESAS iniciou, suas atividades educativas como Colégio da Asa Sul, em 1973, oferecendo cursos de preparação para exames supletivos. Sua implantação, como Centro de Estudos Supletivos, em 1975, resultou de convênio firmado entre a Fundação Educacional do Distrito Federal e o Ministério de Educação e Cultura, cujo projeto original, aprovado pelo Parecer nº 19/75-CEDF, teve como

Objetivo Geral:

- "implantar Centros de Estudos Supletivos no Distrito Federal, visando à oferta de oportunidades educacionais aos alunos com atraso de escolaridade ou que desejem seu aprimoramento contínuo";

Fonte: DISTRITO FEDERAL, 1983, p. 169-180.

Escolas transformadas em outras Unidades de Ensino

Centro de Ensino de 1º Grau nº 06 (Guará II) (Hoje Centro Educacional 01 do Guará)

Região Administrativa:

Brasília, quando a escola foi criada, hoje está na RA do Guará

Situação de Funcionamento:

Transformado em outra Unidade de Ensino

Histórico

Ato de Criação:

Instrução nº 08 - Pres., de 18/07/1974; DF 114, de 30/07/1974, p. 08

1ª Diretora:

Maristela Barbosa de Almeida

Início das Atividades:

11 de setembro de 1973

Inauguração:

05 de setembro de 1973

	Denominação	Legislação	Transformação / Alteração
1	Centro de Ensino de 1º Grau nº 06 (Guará II)	Parecer nº 37 - CEDF, de 10/06/1974, homologado em 17/06/1974; DF 112, de 25/07/1974, p. 11	Aprova a criação da unidade de ensino
2	Centro de Ensino de 1º Grau nº 06 (Guará II)	Resolução nº 92 - CD, de 30/09/1976; DODF 83, de 13/10/1976, p. 12	O Centro de Ensino de 1º Grau nº 06 (Guará II) foi transformado, na época, em Centro Educacional nº 01 do Guará, hoje Centro Educacional 01 do Guará (53008456)

Fonte: DISTRITO FEDERAL, v. I, 1985, p. 241-243; SINJ-DF.



O Centro Educacional 01 do Guará foi criado a partir da transformação do Centro de Ensino de 1º Grau nº 6 do Guará II e do Ginásio Noturno do Setor Leste - Plano Piloto, sendo este último, criado em 1968, pelo Decreto "N" nº 700 - GDF, de 26/01/1968, com a denominação Ginásio Provisório Leste nº 2 - Plano Piloto. Em 1975, o ginásio passou a funcionar nas dependências do Centro de Ensino de 1º Grau nº 06 do Guará, construído e inaugurado em 1973, com início das atividades em 11/7/1973. Em 1976, tanto o ginásio quanto o centro de ensino são transformados em Centro Educacional nº 01 do Guará pela Resolução nº 95 - CD, de 21/10/1976 (DISTRITO FEDERAL, v. I, 1985, p. 241-243; DISTRITO FEDERAL, 2020, p. 04).

O histórico do Ginásio Noturno do Setor Leste nº 2 - GNSL-2, que foi criado em 26/01/1968, foi descrito no trabalho das escolas criadas na Década de 1960 (REIS e CORDEIRO, 2021).

O histórico do Centro Educacional 01 do Guará, que foi criado em 30/09/1976, encontra-se no tópico "Relação de escolas que iniciaram as atividades em 1976", neste trabalho.

Escolas Inativas

Escola Classe Curral Queimado

Criada pela Instrução nº 15 - Pres., de 11/12/1973, como *Escola Rural de Curral Queimado*

Código do Inep: 53006399	Endereço: DF-250, km 50 - Via Lago Norte
Região Administrativa: Planaltina	Situação de Funcionamento: Paralisada

Histórico

Ato de Criação: Instrução nº 15 - Pres., de 11/12/1973; DF 195, de 21/12/1973, p. 16	1ª Diretora: Terezinha da Conceição	Início das Atividades: 1973	
		Inauguração: 1973	
	Denominação	Legislação	Transformação / Alteração
1	Escola Rural de Curral Queimado	Parecer nº 13 - CEDF, de 15/03/1973, homologado em 09/04/1973; DODF 66, de 03/05/1973, p. 05	Aprova a instalação e o funcionamento da unidade de ensino
2	Escola Rural de Curral Queimado	Parecer nº 65 - CEDF, de 31/10/1973, homologado em 03/12/1973; DODF 193, de 19/12/1973, p. 08	Aprova o plano de funcionamento da unidade de ensino
3	Escola Rural de Curral Queimado	Resolução nº 95 - CD, de 21/10/1976; DODF 30, Suplemento de 11/02/1977, anexo III, p. 01-81 - homologada pelo Decreto nº 3.547 - GDF, de 03/01/1977; DODF 30, Suplemento de 11/02/1977, anexo III, p. 01	Escola Classe Curral Queimado
4	Escola Classe Curral Queimado	Instrução nº 09 - DEx., de 23/08/1977; DODF 169, de 02/09/1977, p. 10-12 - revogada pela Instrução nº 31 - DEx., de 24/10/1980; Atos Normativos da FEDF, v. III, p. 1.171	Vincula ao Complexo Escolar "A" de Planaltina
5	Escola Classe Curral Queimado	Instrução nº 17 - DEx., de 11/08/1978; DODF 172, de 08/09/1978, p. 09 - revogada pela Instrução nº 31 - DEx., de 24/10/1980; Atos Normativos da FEDF, v. III, p. 1.171	Vincula ao Complexo de Educação Rural do DF - CREDER
6	Escola Classe Curral Queimado	Instrução nº 51 - DEx., de 24/10/1979; Atos Normativos da FEDF, v. III, p. 1.198	Vincula ao Complexo Escolar "A" de Planaltina
7	Escola Classe Curral Queimado	Instrução nº 57 - DEx., de 29/01/1980; Atos Normativos da FEDF, v. III, p. 1.218	Vincula ao Complexo Escolar "A" de Planaltina
8	Escola Classe Curral Queimado	Portaria nº 17 - SEC, de 07/07/1980; DODF 129, Suplemento de 10/07/1980, p. 07-09	Concede reconhecimento aos estabelecimentos oficiais de ensino mantidos pela FEDF
9	Escola Classe Curral Queimado	Resolução nº 2.391 - CD, de 29/06/1988; DODF 177, de 16/09/1988, p. 09	Extingue o Complexo Escolar "A" de Planaltina e vincula a escola à Regional de Ensino de Planaltina
10	Escola Classe Curral Queimado	Portaria nº 129 - SEE, de 18/07/2000; DODF 137, de 19/07/2000, p. 13-22 - autorizada pela Resolução nº 6.854 - CD, de 09/05/2000; DODF 101, de 29/05/2000, p. 09	Escola Classe Curral Queimado (Mantém a mesma denominação)

	Denominação	Legislação	Transformação / Alteração
11	Escola Classe Curral Queimado	Decreto nº 21.397 - GDF, de 31/07/2000; DODF 146, de 01/08/2000, p. 54-59	Passa a integrar a estrutura orgânica da Secretaria de Estado de Educação
12	Escola Classe Curral Queimado	Portaria nº 03 - SEE, de 12/01/2004; DODF 14, de 21/01/2004, p. 10-14	Credencia as instituições educacionais em funcionamento, mantidas pelo poder público do Distrito Federal - Secretaria de Estado de Educação
13	Escola Classe Curral Queimado	Não há informação do ato de paralisação ou de extinção da escola	PARALISADA A Escola encontra-se paralisada no Censo Escolar da Educação Básica desde 2008

Fonte: DISTRITO FEDERAL, v. I, 1985, p. 277; SINJ-DF.



EC Curral Queimado

No Parecer nº 13/73-CEDF, Boletim 08, p. 204 é descrita a solicitação da comunidade de Curral Queimado, à época, para a instalação de uma escola rural:

PARECER N.º 13/73-CEDF

PROCESSO N.º 341.574/72-SEC.

Aprova instalação e funcionamento de escola rural, e determina diligência para anexação do plano de funcionamento da unidade escolar.

Senhora Presidente

O processo n.º 341574/72-SEC, de 17 de maio de 1972, contém a solicitação da comunidade de "Curral Queimado", Núcleo Rural do Rio Preto, Distrito Federal, no sentido de instalação de uma unidade escolar para servir aos filhos dos moradores daquela região. O local será nas proximidades da Fazenda "Engenho Velho", à margem da estrada Distrito Federal — 6, na altura do quilômetro 50 (cinquenta).

Justifica-se a solicitação com a apresentação de uma lista nominal de 45 (quarenta e cinco) alunos em idade escolar, conforme o preceito constitucional, com a afirmação de que muitos distam uns 20 (vinte) quilômetros da escola mais próxima.

Fonte: DISTRITO FEDERAL, 1973, p. 204.

Referências Bibliográficas

BRASIL. Instituto Nacional de Estudos e Pesquisas Educacionais Anísio Teixeira (Inep). **Censo da Educação Básica 2020**. Brasília, 2021. Disponível em: <http://inep.gov.br/sobre-o-inep>.

DISTRITO FEDERAL. Casa Civil do Distrito Federal. **Diário Oficial Eletrônico (DODF)**. Disponível em: <https://dodf.df.gov.br/?dt=1>.

DISTRITO FEDERAL. CODEPLAN - Secretaria de Planejamento, Orçamento e Gestão. **Síntese de Informações Socioeconômicas e Geográficas - 2014**. Brasília, 2015, p. 39. Disponível em: <https://is.gd/rx4ZKq>. Acesso em: 27 jun. 2021.

DISTRITO FEDERAL. Fundação Educacional do Distrito Federal. **Escolas da FEDF, volume I**. Brasília, 1985.

DISTRITO FEDERAL. Fundação Educacional do Distrito Federal. **Escolas da FEDF, volume II**. Brasília, 1985.

DISTRITO FEDERAL. Secretaria de Educação do Distrito Federal. Conselho de Educação do Distrito Federal. **Pareceres 1972, Boletim 07**. Brasília, p. 353-354. Escola Classe Boa Esperança.

DISTRITO FEDERAL. Secretaria de Educação do Distrito Federal. Conselho de Educação do Distrito Federal. **Pareceres 1972, Boletim 07**. Brasília, p. 366-367. Escola Classe Quebrada dos Neris.

DISTRITO FEDERAL. Secretaria de Educação do Distrito Federal. Conselho de Educação do Distrito Federal. **Pareceres 1972, Boletim 07**. Brasília, p. 428-430. Escola Classe 39 de Taguatinga.

DISTRITO FEDERAL. Secretaria de Educação do Distrito Federal. Conselho de Educação do Distrito Federal. **Pareceres 1973, Boletim 08**. Brasília, p. 219-220. Escola Classe 39 de Taguatinga.

DISTRITO FEDERAL. Secretaria de Educação do Distrito Federal. Conselho de Educação do Distrito Federal. **Pareceres 1973, Boletim 08**. Brasília, p. 306. Centro de Educação de Jovens e Adultos Asa Sul - CESAS

DISTRITO FEDERAL. Secretaria de Educação do Distrito Federal. Conselho de Educação do Distrito Federal. **Pareceres 1975, Boletim 10**. Brasília, p. 129-130. Centro de Ensino Especial 01 de Brasília.

DISTRITO FEDERAL. Secretaria de Educação do Distrito Federal. Conselho de Educação do Distrito Federal. **Pareceres 1975, Boletim 10**. Brasília, p. 227-228. Centro de Ensino Especial 02 de Brasília.

DISTRITO FEDERAL. Secretaria de Educação do Distrito Federal. Conselho de Educação do Distrito Federal. **Pareceres 1978, Boletim 13**. Brasília, p. 377-382. Centro de Ensino Especial 01 de Brasília.

DISTRITO FEDERAL. Secretaria de Educação do Distrito Federal. Conselho de Educação do Distrito Federal. **Pareceres 1979, Boletim 14**. Brasília, p. 412-418. Centro de Educação de Jovens e Adultos Asa Sul - CESAS.

DISTRITO FEDERAL. Secretaria de Educação do Distrito Federal. Conselho de Educação do Distrito Federal. **Pareceres 1982, Boletim 17**. Brasília, p. 181-183. Centro de Ensino Médio 03 de Taguatinga.

DISTRITO FEDERAL. Secretaria de Educação do Distrito Federal. Conselho de Educação do Distrito Federal. **Pareceres 1983, Boletim 18**. Brasília, p. 169-180. Centro de Educação de Jovens e Adultos Asa Sul - CESAS.

DISTRITO FEDERAL. Secretaria de Educação do Distrito Federal. Conselho de Educação do Distrito Federal. **Pareceres 1985, Boletim 20**. Brasília, p. 563-565. Centro Educacional 06 do Gama.

DISTRITO FEDERAL. Secretaria de Educação do Distrito Federal. Conselho de Educação do Distrito Federal. **Pareceres 1986, Boletim 21**. Brasília, p. 511-514. Centro Educacional 02 do Cruzeiro.

DISTRITO FEDERAL. Secretaria de Estado de Educação do Distrito Federal. **Projeto Pedagógico 2020 do Centro Educacional 01 do Guará**. Brasília, 2020, p. 04. Disponível em: http://www.educacao.df.gov.br/wp-content/uploads/2020/07/pp_ced_01_guara.pdf. Acesso em: 21 jul. 2021.

DISTRITO FEDERAL. Secretaria de Estado de Educação do Distrito Federal. **Projeto Pedagógico de 2021 do Centro de Ensino Fundamental 04 do Gama**. Brasília, 2021, p. 10. Disponível em: https://www.educacao.df.gov.br/wp-conteudo/uploads/2021/09/ppp_cef_04_gama.pdf. Acesso em: 31 ago. 2022.

DISTRITO FEDERAL. Secretaria de Estado de Educação do Distrito Federal. **Projeto Político-Pedagógico 2019 do Centro de Ensino Especial 01 de Brasília**. Brasília, 2019, p. 05. Disponível em: http://www.educacao.df.gov.br/wp-conteudo/uploads/2018/07/pp_cee_01_de_brasilia_plano_piloto-1.pdf. Acesso em: 22 jul. 2021.

DISTRITO FEDERAL. Secretaria de Estado de Educação do Distrito Federal. **Proposta Pedagógica - 2018/2019 do Centro de Educação de Jovens e Adultos Asa Sul - CESAS**. Brasília, 2019a, p. 17. Disponível em: http://www.educacao.df.gov.br/wp-conteudo/uploads/2018/07/pp_cesas_plano_piloto-1.pdf. Acesso em: 14 jul. 2021.

DISTRITO FEDERAL. Secretaria de Estado de Educação do Distrito Federal. **Proposta Pedagógica 2020 da Escola Classe Córrego do Ouro**. Brasília, 2020a, p. 05. Disponível em: http://www.educacao.df.gov.br/wp-conteudo/uploads/2020/07/pp_ec_corrego_do_ouro_sobradinho.pdf. Acesso em: 21 jul. 2021.

DISTRITO FEDERAL. Secretaria de Estado de Educação do Distrito Federal. **Proposta Pedagógica 2020 da Escola Classe Quebrada dos Néris**. Brasília, 2020b, p. 11. Disponível em: http://www.educacao.df.gov.br/wp-conteudo/uploads/2020/07/pp_ec_quebrada_dos_neris_paranoa.pdf. Acesso em: 14 jul. 2021.

DISTRITO FEDERAL. Secretaria de Estado de Educação do Distrito Federal. **Proposta Pedagógica 2020 do Centro de Ensino Fundamental Boa Esperança**. Brasília, 2020c, p. 08. Disponível em: http://www.educacao.df.gov.br/wp-conteudo/uploads/2020/07/pp_cef_boa_esperanca_ceilandia.pdf. Acesso em: 23 jul. 2021.

DISTRITO FEDERAL. Tribunal de Contas do Distrito Federal (TCDF). **Sistema Integrado de Normas Jurídicas do Distrito Federal - SINJ-DF**. Disponível em: <http://www.sinj.df.gov.br/sinj/>.

FERCAL. In: WIKIPÉDIA, a enciclopédia livre. Flórida: Wikimedia Foundation, 2019. Disponível em: <https://pt.wikipedia.org/w/index.php?title=Fercal&oldid=60743339>. Acesso em: 25 maio 2021.

Referências de imagens

BLOGSPOT. Grafite Brasília. **Escola Classe Quebrada dos Néris**, captura de imagem em: 26 maio 2017. Disponível em: <http://grafitebrasil.com.br/2017/05/escola-classe-quebrada-dos-neris.html>. Acesso em: 14 jul. 2021.

CAU/DF. Comissão Temporária de Patrimônio do CAU/DF. **Jardim de Infância 316 Sul**, captura de imagem por Edgard Cesar Neto, em 31 dez. 2021. Disponível em: <https://www.caudf.gov.br/1-selo-jardim-de-infancia-sqs-316/>. Acesso em: 16 set. 2022.

DISTRITO FEDERAL. Secretaria de Estado de Educação do Distrito Federal. **Projeto Político-Pedagógico de 2022 da Escola Classe Córrego do Ouro**. Brasília, 2022. Disponível em: https://www.educacao.df.gov.br/wp-conteudo/uploads/2021/07/ppp_ec_corrego_do_ouro_sobradinho.pdf. Acesso em: 30 set. 2022.

DISTRITO FEDERAL. Secretaria de Estado de Educação do Distrito Federal. **Proposta Pedagógica de 2019 do Jardim de Infância 316 Sul**. Brasília, 2019. Disponível em: https://www.educacao.df.gov.br/wp-conteudo/uploads/2018/07/pp_ji_316_sul_plano_piloto-1.pdf. Acesso em: 01 set. 2022.

FACEBOOK. **Centro de Educação de Jovens e Adultos Asa Sul - CESAS**, captura de imagem em: 08 nov. 2022. Disponível em: <https://www.facebook.com/photo/?fbid=455890586559982&set=pb.100064171329481.-2207520000>. Acesso em: 28 set. 2022.

FACEBOOK. **Centro de Ensino Especial 01 de Taguatinga**, captura de imagem em: 10 nov. 2018. Disponível em: <https://www.facebook.com/media/set/?set=a.997471073655833&type=3>. Acesso em: 16 set. 2022.

FOURSQUARE. **Centro de Ensino Médio 02 de Ceilândia**, captura de imagem por Aline Santos F., em: 18 out. 2016. Disponível em: <https://is.gd/giFLyl>. Acesso em: 16 set. 2022.

GOOGLE EARTH. **Centro de Ensino Médio 02 de Ceilândia**, captura de imagem [20--]. Disponível em: <https://is.gd/1JwPs6>. Acesso em: 27 out. 2022.

GOOGLE EARTH. **Escola Classe 316 Sul**, captura de imagem [20--]. Disponível em: <https://is.gd/3wn4VZ>. Acesso em: 27 out. 2022.

GOOGLE MAPS. **Centro de Educação de Jovens e Adultos Asa Sul - CESAS**, captura de imagem em: maio 2014. Disponível em: <https://is.gd/ggkYAH>. Acesso em: 04 jul. 2021.

GOOGLE MAPS. **Centro Ensino Especial 01 de Taguatinga**, captura de imagem em: jan. de 2022. Disponível em: <https://is.gd/N57hH3>. Acesso em: 09 mar. 2022.

GOOGLE MAPS. **Centro de Ensino Especial 02 de Brasília**, captura de imagem em: out. 2016. Disponível em: : <https://is.gd/dhLEA7>. Acesso em: 09 jul. 2021.

GOOGLE MAPS. **Centro de Ensino Especial 02 de Brasília**, captura de imagem por Jean Sakamoto, em: mar. 2022. Disponível em: <https://is.gd/gJoEFq>. Acesso em: 16 set. 2022.

GOOGLE MAPS. **Centro de Ensino Fundamental 04 do Gama**, captura de imagem por Fábio de Almeida Lobato, em: jan. 2020. Disponível em: <https://is.gd/jluv7p>. Acesso em: 31 ago. 2022.

GOOGLE MAPS. **Centro de Ensino Fundamental 04 do Gama**, captura de imagem por Fábio de Almeida Lobato, em: maio 2022. Disponível em: <https://is.gd/jluv7p>. Acesso em: 31 ago. 2022.

GOOGLE MAPS. **Centro de Ensino Fundamental Boa Esperança**, captura de imagem em: jun. 2019. Disponível em: <https://is.gd/tOAUZZ>. Acesso em: 05 jul. 2021.

GOOGLE MAPS. **Centro de Ensino Fundamental Boa Esperança**, captura de imagem por Jordânio Castro Vital, em: mar. 2019. Disponível em: <https://is.gd/MPZDQq>. Acesso em: 30 set. 2022.

GOOGLE MAPS. **Centro de Ensino Médio 02 de Ceilândia**, captura de imagem em: jun. 2019. Disponível em: <https://is.gd/fzhDRk>. Acesso em: 05 jul. 2021.

GOOGLE MAPS. **Centro de Ensino Médio 03 de Taguatinga**, captura de imagem em: abr. 2019. Disponível em: <https://is.gd/TD3Yq3>. Acesso em: 13 jul. 2021.

GOOGLE MAPS. **Centro de Ensino Médio 03 de Taguatinga**, captura de imagem por Werles Neves Silva, em: jul. 2022. Disponível em: <https://is.gd/ErHNtk>. Acesso em: 30 set. 2022.

GOOGLE MAPS. **Centro Educacional 02 do Cruzeiro**, captura de imagem em: abr. 2019. Disponível em: <https://is.gd/JeGtd8>. Acesso em: 09 jul. 2021.

GOOGLE MAPS. **Centro Educacional 06 do Gama**, captura de imagem em: maio 2019. Disponível em: <https://is.gd/RPVacf>. Acesso em: 12 de jul. 2021.

GOOGLE MAPS. **Escola Classe 39 de Taguatinga**, captura de imagem em: jun. 2022. Disponível em: <https://is.gd/5GgPH6>. Acesso em: 31 ago. 2022.

GOOGLE MAPS. **Escola Classe 316 Sul**, captura de imagem por Ligia Paes Silva, em: set. 2019. Disponível em: <https://is.gd/FqEOfG>. Acesso em: 09 jul. 2021.

GOOGLE MAPS. **Jardim de Infância 316 Sul**, captura de imagem em: out. 2013. Disponível em: <https://is.gd/srafHo>. Acesso em: 09 jul. 2021.

SINDICATO DOS PROFESSORES NO DF. **Centro de Ensino Especial 01 de Brasília**, captura de imagem em: 05 mar. 2018. Disponível em: <https://is.gd/XDxiSK>. Acesso em: 09 jul. 2021.

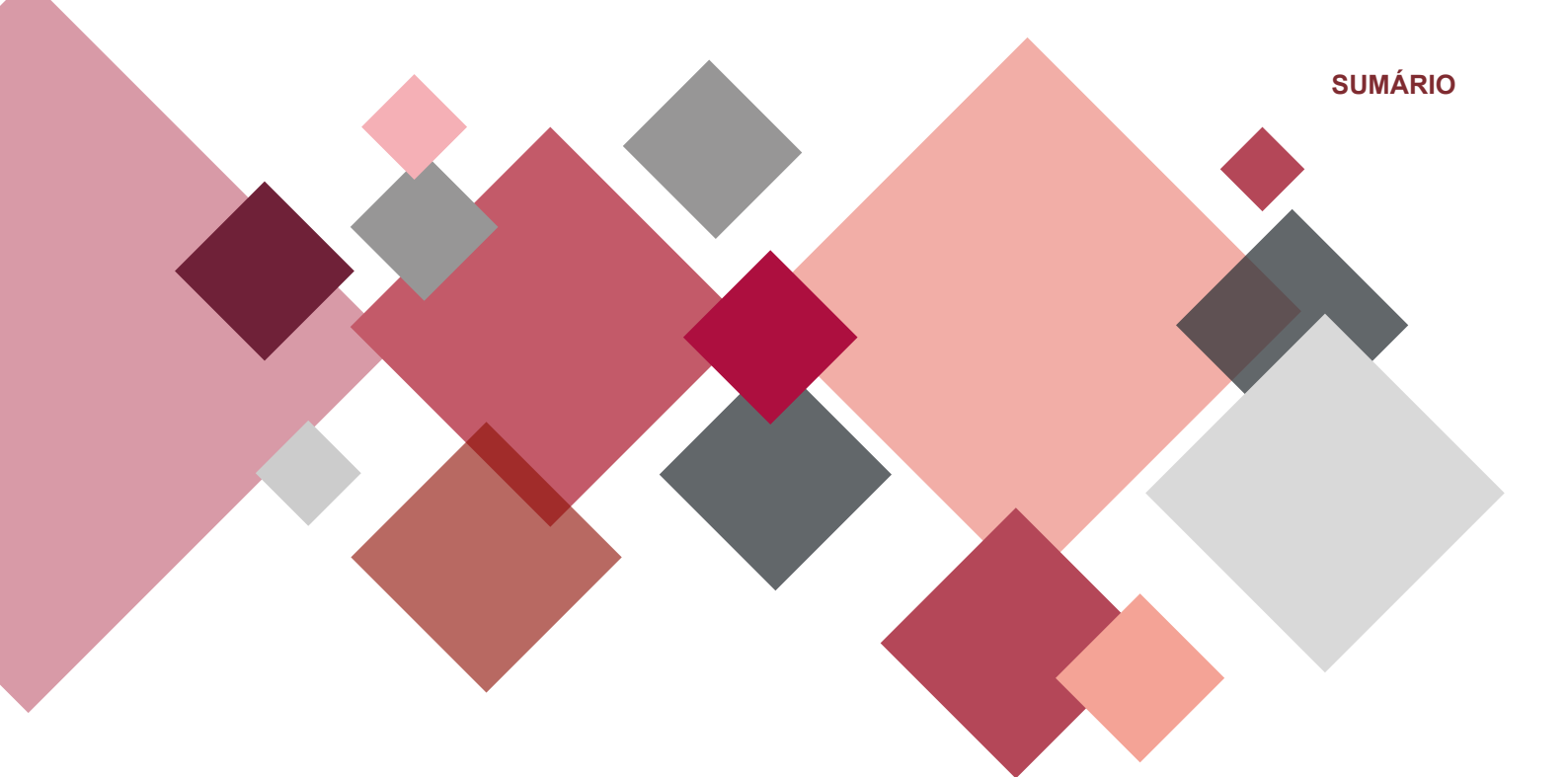

Escolas que iniciaram as atividades em 1974

Centro Educacional 07 de Ceilândia

Criado pela Instrução nº 07 - Pres., 11/06/1974, como *Centro de Ensino de 1º Grau nº 03*



Código do Inep:
53007549

Endereço:
Quadra QNN 13, Área Especial S/N

Região Administrativa:
Ceilândia

Localização:
Urbana

Regional de Ensino:
Ceilândia

Situação de Funcionamento:
Ativa

Coordenadas:
-15.812219, -48.11831

Fonte: GOOGLE MAPS, 2019.

Fonte: BRASIL, Censo Escolar da Educação Básica, 2021.

Histórico

Ato de Criação: Instrução nº 07 - Pres., 11/06/1974; DF 104, de 11/07/1974, p. 06		1ª Diretora: Maria Zenaide Ferraz Rocha de Oliveira	Início das Atividades: 01 de janeiro de 1974
			Inauguração: 06 de setembro de 1973
	Denominação	Legislação	Transformação / Alteração
1	Centro de Ensino de 1º Grau nº 03	Resolução nº 14 - CD, de 21/08/1973; DF 142, de 18/09/1973, p. 10	Aprova a criação da unidade de ensino
2	Centro de Ensino de 1º Grau nº 03	Parecer nº 35 - CEDF, de 10/05/1974, homologado em 31/05/1974; DF 138, de 10/09/1974, p. 07	Aprova a criação da unidade de ensino
3	Centro de Ensino de 1º Grau nº 03	Resolução nº 95 - CD, de 21/10/1976; DODF 30, Suplemento de 11/02/1977, anexo III, p. 01-81 - homologada pelo Decreto nº 3.547 - GDF, de 03/01/1977; DODF 30, Suplemento de 11/02/1977, anexo III, p. 01	Centro de Ensino de 1º Grau 03 de Ceilândia
4	Centro de Ensino de 1º Grau 03 de Ceilândia	Instrução nº 64 - DEx., de 29/01/1980; Atos Normativos da FEDF, v. III, p. 1.228	Vincula ao Complexo Escolar "C" de Ceilândia
5	Centro de Ensino de 1º Grau 03 de Ceilândia	Resolução nº 334 - CD, de 21/05/1980; DODF 105, de 04/06/1980, p. 07	Centro Educacional 07 de Ceilândia
6	Centro Educacional 07 de Ceilândia	Instrução nº 79 - DEx., de 16/06/1980; Atos Normativos da FEDF, v. III, p. 1.245	Vincula ao Complexo Escolar "C" de Ceilândia
7	Centro Educacional 07 de Ceilândia	Portaria nº 17 - SEC, de 07/07/1980; DODF 129, Suplemento de 10/07/1980, p. 07-09	Concede reconhecimento aos estabelecimentos oficiais de ensino mantidos pela FEDF
8	Centro Educacional 07 de Ceilândia	Parecer nº 134 - CEDF, de 05/08/1981, homologado em 17/08/1981; DODF 160, de 24/08/1981, p. 05	Aprova o plano de funcionamento da unidade de ensino

	Denominação	Legislação	Transformação / Alteração
9	Centro Educacional 07 de Ceilândia	Resolução nº 2.391 - CD, de 29/06/1988; DODF 177, de 16/09/1988, p. 09	Extingue o Complexo Escolar "C" de Ceilândia e vincula a escola à Regional de Ensino de Ceilândia
10	Centro Educacional 07 de Ceilândia	Portaria nº 129 - SEE, de 18/07/2000; DODF 137, de 19/07/2000, p. 13-22 - autorizada pela Resolução nº 6.854 - CD, de 09/05/2000; DODF 101, de 29/05/2000, p. 09	Centro Educacional 07 de Ceilândia (Mantém a mesma denominação)
11	Centro Educacional 07 de Ceilândia	Decreto nº 21.397 - GDF, de 31/07/2000; DODF 146, de 01/08/2000, p. 54-59	Passa a integrar a estrutura orgânica da Secretaria de Estado de Educação
12	Centro Educacional 07 de Ceilândia	Portaria nº 03 - SEE, de 12/01/2004; DODF 14, de 21/01/2004, p. 10-14	Credencia as instituições educacionais em funcionamento, mantidas pelo poder público do Distrito Federal - Secretaria de Estado de Educação
13	Centro Educacional 07 de Ceilândia	Portaria Conjunta nº 01 - SEE/SSP, de 31/01/2019; DODF 23, de 01/02/2019, p. 03-04 - revogada pela Portaria Conjunta nº 09 - SEE/SSP	É transformado em Colégio da Polícia Militar do Distrito Federal
14	Centro Educacional 07 de Ceilândia	Portaria Conjunta nº 09 - SEE/SSP, de 12/09/2019; DODF 207, de 30/10/2019, p. 17 - revogada pela Portaria Conjunta nº 22 - SEE/SSP	É transformado em Colégio Cívico-Militar do Distrito Federal
15	Centro Educacional 07 de Ceilândia	Portaria Conjunta nº 22 - SEE/SSP, de 28/10/2020; DODF 22, de 02/02/2021, p. 30-31 - republicado no DODF 26, de 08/02/2021, p. 07-08	É transformado em Colégio Cívico-Militar do Distrito Federal. A Efetiva alteração de denominação aguarda regulamentação da Secretaria de Estado de Educação

Fonte: DISTRITO FEDERAL, v. II, 1985, p. 177; DODF; SINJ-DF.



CED 07 de Ceilândia

O Parecer 134/81-CEDF, Boletim 16, p. 310-311, descreve parte do histórico do Centro Educacional 07 de Ceilândia:

- criação do Centro Educacional em exame é uma decorrência da transformação do Centro de Ensino de 1º Grau 03 de Ceilândia, de acordo com a Resolução nº 334, de 21 de maio de 1980, do Conselho Diretor da Fundação Educacional do Distrito Federal (fls. 06/07);

- em 16 de junho de 1980, pela Instrução nº 79, do Diretor-Executivo da Fundação Educacional do Distrito Federal, o estabelecimento em questão é vinculado ao Complexo Escolar "C" de Ceilândia para fins de supervisão e controle (fls. 14);

- em 17 de julho de 1980, pela Portaria nº 17-SEC, o Centro Educacional 07 de Ceilândia é oficialmente conhecido (fls. 54 v).

Fonte: DISTRITO FEDERAL, 1981, p. 310-311.



Fonte: GOOGLE MAPS, 2019.

Centro de Ensino Fundamental 04 de Ceilândia

Criado pela Instrução nº 08 - Pres., de 18/07/1974, como Centro de Ensino de 1º Grau nº 04

Código do Inep:
53007298

Endereço:
Quadra EQNM 21/23, Área Especial S/N

Região Administrativa:
Ceilândia

Localização:
Urbana

Regional de Ensino:
Ceilândia

Situação de Funcionamento:
Ativa

Coordenadas:
-15.828550, -48.094601



Fonte: GOOGLE MAPS, 2022.

Fonte: BRASIL, Censo Escolar da Educação Básica, 2021.

Histórico

Ato de Criação:
**Instrução nº 08 - Pres., de 18/07/1974;
DF 114, de 30/07/1974, p. 08**

1ª Diretora:
Maria Aparecida Bonádio

Início das Atividades:
02 de janeiro de 1974

Inauguração:
06 de setembro de 1973

	Denominação	Legislação	Transformação / Alteração
1	Centro de Ensino de 1º Grau nº 04	Parecer nº 37 - CEDF, de 10/06/1974, homologado em 17/06/1974; DF 112, de 25/07/1974, p. 11	Aprova a criação da unidade de ensino
2	Centro de Ensino de 1º Grau nº 04	Resolução nº 95 - CD, de 21/10/1976; DODF 30, Suplemento de 11/02/1977, anexo III, p. 01-81 - homologada pelo Decreto nº 3.547 - GDF, de 03/01/1977; DODF 30, Suplemento de 11/02/1977, anexo III, p. 01	Centro de Ensino de 1º Grau 04 de Ceilândia
3	Centro de Ensino de 1º Grau 04 de Ceilândia	Instrução nº 62 - DEx., de 29/01/1980; Atos Normativos da FEDF, v. III, p. 1.225	Vincula ao Complexo Escolar "A" de Ceilândia
4	Centro de Ensino de 1º Grau 04 de Ceilândia	Portaria nº 17 - SEC, de 07/07/1980; DODF 129, Suplemento de 10/07/1980, p. 07-09	Concede reconhecimento aos estabelecimentos oficiais de ensino mantidos pela FEDF
5	Centro de Ensino de 1º Grau 04 de Ceilândia	Resolução nº 2.391 - CD, de 29/06/1988; DODF 177, de 16/09/1988, p. 09	Extingue o Complexo Escolar "A" de Ceilândia e vincula a escola à Regional de Ensino de Ceilândia
6	Centro de Ensino de 1º Grau 04 de Ceilândia	Portaria nº 129 - SEE, de 18/07/2000; DODF 137, de 19/07/2000, p. 13-22 - autorizada pela Resolução nº 6.854 - CD, de 09/05/2000; DODF 101, de 29/05/2000, p. 09	Centro de Ensino Fundamental 04 de Ceilândia
7	Centro de Ensino Fundamental 04 de Ceilândia	Decreto nº 21.397 - GDF, de 31/07/2000; DODF 146, de 01/08/2000, p. 54-59	Passa a integrar a estrutura orgânica da Secretaria de Estado de Educação

	Denominação	Legislação	Transformação / Alteração
8	Centro de Ensino Fundamental 04 de Ceilândia	Portaria nº 03 - SEE, de 12/01/2004; DODF 14, de 21/01/2004, p. 10-14	Credencia as instituições educacionais em funcionamento, mantidas pelo poder público do Distrito Federal - Secretaria de Estado de Educação

Fonte: DISTRITO FEDERAL, v. II, 1985, p. 73; DODF; SINJ-DF.



CEF 04 de Ceilândia

De acordo com o Projeto Político-Pedagógico “o Centro de Ensino Fundamental 04 nasceu da concepção da universalização da escola para todos. Em 1972, começou a ser construído na EQNM 21/23 da Ceilândia Sul - DF, sendo inaugurado em 06 de setembro de 1973, com a denominação de ‘Centro de Ensino de 1º Grau 04 de Ceilândia’. Suas atividades escolares tiveram início em 02 de janeiro de 1974.



Fonte: GOOGLE MAPS, 2019.



Fonte: BLOGSPOT, 2008.

No início, a escola estava situada em local de passagem da comunidade, uma vez que não possuía muros, permitindo que as pessoas passassem dentro dela para ir de uma quadra para outra. Com o passar do tempo e com o aumento da violência, foram realizadas mudanças estruturais, como a construção de muros e a instalação de portões, visando a segurança dos alunos, professores e servidores” (DISTRITO FEDERAL, 2022a, p. 07).



Fonte: GOOGLE EARTH, [20--].

Escola Classe 08 do Guar

Criada pela Instruo n 06 - Pres., de 11/06/1974, como *Centro de Ensino de 1 Grau n 07*



Fonte: GOOGLE MAPS, 2021.

Cdigo do Inep:
53008421

Endereo:
Quadra Entrequadra 28/30, Lote A

Regio Administrativa:
Guar

Localizao:
Urbana

Regional de Ensino:
Guar

Situao de Funcionamento:
Ativa

Coordenadas:
-15.839294, -47.981009

Fonte: BRASIL, Censo Escolar da Educao Bsica, 2021.

Histrico

Ato de Criao:

Instruo n 06 - Pres., de 11/06/1974; DF 104, de 11/07/1974, p. 06

1 Diretora:
Maria Rosa Leite Monteiro

Incio das Atividades:
04 de maro de 1974

Inaugurao:
06 de setembro de 1973

	Denominao	Legislao	Transformao / Alterao
1	Centro de Ensino de 1 Grau n 07	Parecer n 32 - CEDF, de 13/05/1974, homologado em 31/05/1974; DF 132, de 29/08/1974, p. 16	Aprova a criao da unidade de ensino
2	Centro de Ensino de 1 Grau n 07 - Guara II (Conforme Resoluo n 95 - CD)	Resoluo n 95 - CD, de 21/10/1976; DODF 30, Suplemento de 11/02/1977, anexo III, p. 01-81 - homologada pelo Decreto n 3.547 - GDF, de 03/01/1977; DODF 30, Suplemento de 11/02/1977, anexo III, p. 01	Centro de Ensino de 1 Grau 07 do Guar
3	Centro de Ensino de 1 Grau 07 do Guar	Instruo n 60 - DEx., de 29/01/1980; Atos Normativos da FEDF, v. III, p. 1.223	Vincula ao Complexo Escolar "A" do Guar
4	Centro de Ensino de 1 Grau 07 do Guar	Portaria n 17 - SEC, de 07/07/1980; DODF 129, Suplemento de 10/07/1980, p. 07-09	Concede reconhecimento aos estabelecimentos oficiais de ensino mantidos pela FEDF
5	Centro de Ensino de 1 Grau 07 do Guar	Resoluo n 2.391 - CD, de 29/06/1988; DODF 177, de 16/09/1988, p. 09	Extingue o Complexo Escolar "A" do Guar e vincula a escola  Regional de Ensino do Ncleo Bandeirante e Guar
6	Centro de Ensino de 1 Grau 07 do Guar	Resoluo n 2.532 - CD, de 01/03/1989; DODF 35, Suplemento de 19/02/1990, p. 10-11 - republicada no DODF 76, Suplemento de 23/04/1990, p. 13-14 e Lei n 60, de 05/12/1989; DODF 231, de 06/12/1989, p. 03	Desmembra a Regional de Ensino do Ncleo Bandeirante e do Guar. A Lei n 60, de 05/12/1989, extingue e cria as Regionais de Ensino do Ncleo Bandeirante e do Guar

	Denominação	Legislação	Transformação / Alteração
7	Centro de Ensino de 1º Grau 07 do Guará	Portaria nº 74 - SE, de 10/09/1992; DODF 186, Suplemento de 11/09/1992, p. 02-05 (Escolas listadas para repasse de recursos financeiros)	Na listagem a escola está vinculada à Regional de Ensino do Guará
8	Centro de Ensino de 1º Grau 07 do Guará	Portaria nº 129 - SEE, de 18/07/2000; DODF 137, de 19/07/2000, p. 13-22 - autorizada pela Resolução nº 6.854 - CD, de 09/05/2000; DODF 101, de 29/05/2000, p. 09	Centro de Ensino Fundamental 07 do Guará
9	Centro de Ensino Fundamental 07 do Guará	Decreto nº 21.397 - GDF, de 31/07/2000; DODF 146, de 01/08/2000, p. 54-59	Passa a integrar a estrutura orgânica da Secretaria de Estado de Educação
10	Centro de Ensino Fundamental 07 do Guará	Portaria nº 03 - SEE, de 12/01/2004; DODF 14, de 21/01/2004, p. 10-14	Credencia as instituições educacionais em funcionamento, mantidas pelo poder público do Distrito Federal - Secretaria de Estado de Educação
11	Centro de Ensino Fundamental 07 do Guará	Portaria nº 451 - SEE, de 06/10/2009; DODF 195, de 07/10/2009, p. 18	Escola Classe 08 do Guará

Fonte: DISTRITO FEDERAL, v. I, 1985, p. 235; DODF; SINJ-DF.



EC 08 do Guará



Fonte: GOOGLE MAPS, 2017.



Fonte: GOOGLE MAPS, 2019.

Centro de Ensino Fundamental 05 do Guar

Criado pela Instruo n 06 - Pres., de 11/06/1974, como Centro de Ensino de 1 Grau n 05

Cdigo do Inep:
53008413

Endereo:
Quadra Entrequadra 32/34, rea Especial S/N

Regio Administrativa:
Guar

Localizao:
Urbana

Regional de Ensino:
Guar

Situao de Funcionamento:
Ativa

Coordenadas:
-15.843365, -47.973870



Fonte: GOOGLE MAPS, 2016.

Fonte: BRASIL, Censo Escolar da Educao Bsica, 2021.

Histrico

Ato de Criao:
**Instruo n 06 - Pres., de 11/06/1974;
DF 104, de 11/07/1974, p. 06**

1 Diretora:
Clarice Marques Prado Nery

Incio das Atividades:
04 de maro de 1974

Inaugurao:
06 de setembro de 1973

	Denominao	Legislao	Transformao / Alterao
1	Centro de Ensino de 1 Grau n 05	Parecer n 32 - CEDF, de 13/05/1974, homologado em 31/05/1974; DF 132, de 29/08/1974, p. 16	Aprova a criao da unidade de ensino
2	Centro de Ensino de 1 Grau n 05 – Guar II (Conforme Resoluo n 95 - CD)	Resoluo n 95 - CD, de 21/10/1976; DODF 30, Suplemento de 11/02/1977, anexo III, p. 01-81 - homologada pelo Decreto n 3.547 - GDF, de 03/01/1977; DODF 30, Suplemento de 11/02/1977, anexo III, p. 01	Centro de Ensino de 1 Grau 05 do Guar
3	Centro de Ensino de 1 Grau 05 do Guar	Instruo n 60 - DEx., de 29/01/1980; Atos Normativos da FEDF, v. III, p. 1.223	Vincula ao Complexo Escolar "A" do Guar
4	Centro de Ensino de 1 Grau 05 do Guar	Portaria n 17 - SEC, de 07/07/1980; DODF 129, Suplemento de 10/07/1980, p. 07-09	Concede reconhecimento aos estabelecimentos oficiais de ensino mantidos pela FEDF
5	Centro de Ensino de 1 Grau 05 do Guar	Resoluo n 2.391 - CD, de 29/06/1988; DODF 177, de 16/09/1988, p. 09	Extingue o Complexo Escolar "A" do Guar e vincula a escola  Regional de Ensino do Ncleo Bandeirante e Guar
6	Centro de Ensino de 1 Grau 05 do Guar	Resoluo n 2.532 - CD, de 01/03/1989; DODF 35, Suplemento de 19/02/1990, p. 10-11 - republicada no DODF 76, Suplemento de 23/04/1990, p. 13-14 e Lei n 60, de 05/12/1989; DODF 231, de 06/12/1989, p. 03	Desmembra a Regional de Ensino do Ncleo Bandeirante e do Guar. A Lei n 60, de 05/12/1989, extingue e cria as Regionais de Ensino do Ncleo Bandeirante e do Guar

	Denominação	Legislação	Transformação / Alteração
7	Centro de Ensino de 1º Grau 05 do Guará	Portaria nº 74 - SE, de 10/09/1992; DODF 186, Suplemento II de 11/09/1992, p. 02-05 (Escolas listadas para repasse de recursos financeiros)	Na listagem a escola está vinculada à Regional de Ensino do Guará
8	Centro de Ensino de 1º Grau 05 do Guará	Portaria nº 129 - SEE, de 18/07/2000; DODF 137, de 19/07/2000, p. 13-22 - autorizada pela Resolução nº 6.854 - CD, de 09/05/2000; DODF 101, de 29/05/2000, p. 09	Centro de Ensino Fundamental 05 do Guará
9	Centro de Ensino Fundamental 05 do Guará	Decreto nº 21.397 - GDF, de 31/07/2000; DODF 146, de 01/08/2000, p. 54-59	Passa a integrar a estrutura orgânica da Secretaria de Estado de Educação
10	Centro de Ensino Fundamental 05 do Guará	Portaria nº 03 - SEE, de 12/01/2004; DODF 14, de 21/01/2004, p. 10-14	Credencia as instituições educacionais em funcionamento, mantidas pelo poder público do Distrito Federal - Secretaria de Estado de Educação

Fonte: DISTRITO FEDERAL, v. I, 1985, p. 233; DODF; SINJ-DF.



CEF 05 do Guará



Fonte: GOOGLE MAPS, 2020.



Fonte: Acervo SEEDF/SUPLAV/UNIS/DINFE.

Centro de Ensino Fundamental 08 do Guará

Criado pela Instrução nº 07 - Pres., de 11/06/1974, como *Centro de Ensino de 1º Grau nº 08*



Fonte: GOOGLE MAPS, 2021.

Código do Inep:
53008430

Endereço:
Quadra Entrequadra 13/15, Área Especial S/N

Região Administrativa:
Guará

Localização:
Urbana

Regional de Ensino:
Guará

Situação de Funcionamento:
Ativa

Coordenadas:
-15.827757, -47.978.527

Fonte: BRASIL, Censo Escolar da Educação Básica, 2021.

Histórico

Ato de Criação: Instrução nº 07 - Pres., de 11/06/1974; DF 104, de 11/07/1974, p. 06		1ª Diretora: Nêda Livia Guimarães D'Oliveira	Início das Atividades: 04 de março de 1974
			Inauguração: 06 de setembro de 1973
	Denominação	Legislação	Transformação / Alteração
1	Centro de Ensino de 1º Grau nº 08	Parecer nº 35 - CEDF, de 10/05/1974, homologado em 31/05/1974; DF 138, de 10/09/1974, p. 07	Aprova a criação da unidade de ensino
2	Centro de Ensino de 1º Grau nº 08 - Guará II (Conforme Resolução nº 95 - CD)	Resolução nº 95 - CD, de 21/10/1976; DODF 30, Suplemento de 11/02/1977, anexo III, p. 01-81 - homologada pelo Decreto nº 3.547 - GDF, de 03/01/1977; DODF 30, Suplemento de 11/02/1977, anexo III, p. 01	Centro de Ensino de 1º Grau 08 do Guará
3	Centro de Ensino de 1º Grau 08 do Guará	Instrução nº 60 - DEx., de 29/01/1980; Atos Normativos da FEDF, v. III, p. 1.223	Vincula ao Complexo Escolar "A" do Guará
4	Centro de Ensino de 1º Grau 08 do Guará	Portaria nº 17 - SEC, de 07/07/1980; DODF 129, Suplemento de 10/07/1980, p. 07-09	Concede reconhecimento aos estabelecimentos oficiais de ensino mantidos pela FEDF
5	Centro de Ensino de 1º Grau 08 do Guará	Resolução nº 2.391 - CD, de 29/06/1988; DODF 177, de 16/09/1988, p. 09	Extingue o Complexo Escolar "A" do Guará e vincula a escola à Regional de Ensino do Núcleo Bandeirante e Guará
6	Centro de Ensino de 1º Grau 08 do Guará	Resolução nº 2.532 - CD, de 01/03/1989; DODF 35, Suplemento de 19/02/1990, p. 10-11 - republicada no DODF 76, Suplemento de 23/04/1990, p. 13-14 e Lei nº 60, de 05/12/1989; DODF 231, de 06/12/1989, p. 03	Desmembra a Regional de Ensino do Núcleo Bandeirante e do Guará. A Lei nº 60, de 05/12/1989, extingue e cria as Regionais de Ensino do Núcleo Bandeirante e do Guará
7	Centro de Ensino de 1º Grau 08 do Guará	Portaria nº 74 - SE, de 10/09/1992; DODF 186, Suplemento de 11/09/1992, p. 02-05 (Escolas listadas para repasse de recursos financeiros)	Na listagem a escola está vinculada à Regional de Ensino do Guará

	Denominação	Legislação	Transformação / Alteração
8	Centro de Ensino de 1º Grau 08 do Guará	Portaria nº 129 - SEE, de 18/07/2000; DODF 137, de 19/07/2000, p. 13-22 - autorizada pela Resolução nº 6.854 - CD, de 09/05/2000; DODF 101, de 29/05/2000, p. 09	Centro de Ensino Fundamental 08 do Guará
9	Centro de Ensino Fundamental 08 do Guará	Decreto nº 21.397 - GDF, de 31/07/2000; DODF 146, de 01/08/2000, p. 54-59	Passa a integrar a estrutura orgânica da Secretaria de Estado de Educação
10	Centro de Ensino Fundamental 08 do Guará	Portaria nº 03 - SEE, de 12/01/2004; DODF 14, de 21/01/2004, p. 10-14	Credencia as instituições educacionais em funcionamento, mantidas pelo poder público do Distrito Federal - Secretaria de Estado de Educação

Fonte: DISTRITO FEDERAL, v. I, 1985, p. 237; DODF; SINJ-DF.



CEF 08 do Guará



Fonte: FACEBOOK, 2020.



Fonte: GOOGLE EARTH, [20--].

Centro de Ensino Fundamental Polivalente

Criado pela Instrução nº 05 - Pres., de 07/06/1974, como *Escola Polivalente Modelo do DF*

Código do Inep:
53000927

Endereço:
Quadra SGAS 913, Módulos 57/58

Região Administrativa:
Brasília

Localização:
Urbana

Regional de Ensino:
Plano Piloto

Situação de Funcionamento:
Ativa

Coordenadas:
-15.8196172, -47.9231456

Fonte: GOOGLE MAPS, 2019.



Fonte: BRASIL, Censo Escolar da Educação Básica, 2021.

Histórico

Ato de Criação: Instrução nº 05 - Pres., de 07/06/1974; DF 104, de 11/07/1974, p. 06			1ª Diretora: Maria Terezinha Mendes Batáus	Início das Atividades: 11 de março de 1974 (Inaugurado na mesma data)
	Denominação	Legislação	Transformação / Alteração	
1	Escola Polivalente do DF (Conforme Resolução nº 48)	Resolução nº 48 - CD, de 06/12/1973; DF 02, de 03/01/1974, p. 13	Aprova a criação da unidade de ensino	
2	Escola Polivalente Modelo do DF (Conforme Instrução nº 05 e Parecer nº 26)	Parecer nº 26 - CEDF, de 09/04/1974, homologado em 21/05/1974; DF 90, de 18/06/1974, p. 04	Aprova a criação da unidade de ensino	
3	Escola Polivalente Modelo do DF	Resolução nº 95 - CD, de 21/10/1976; DODF 30, Suplemento de 11/02/1977, anexo III, p. 01-81 - homologada pelo Decreto nº 3.547 - GDF, de 03/01/1977; DODF 30, Suplemento de 11/02/1977, anexo III, p. 01	Centro de Ensino de 1º Grau 02 - Brasília Sul	
4	Centro de Ensino de 1º Grau 02 - Brasília Sul	Instrução nº 09 - DEx., de 23/08/1977, DODF 169, de 02/09/1977, p. 10-12	Vincula ao Complexo Escolar "A" de Brasília	
5	Centro de Ensino de 1º Grau 02 - Brasília Sul	Resolução nº 174 - CD, de 10/10/1979; DODF 198, de 17/10/1979, p. 12	Centro de Ensino de 1º Grau Polivalente	
6	Centro de Ensino de 1º Grau Polivalente	Instrução nº 67 - DEx., de 29/01/1980; Atos Normativos da FEDF, v. III, p. 1.232	Vincula ao Complexo Escolar "A" de Brasília	
7	Centro de Ensino de 1º Grau Polivalente	Portaria nº 17 - SEC, de 07/07/1980; DODF 129, Suplemento de 10/07/1980, p. 07-09	Concede reconhecimento aos estabelecimentos oficiais de ensino mantidos pela FEDF	

	Denominação	Legislação	Transformação / Alteração
8	Centro de Ensino de 1º Grau Polivalente	Resolução nº 2.391 - CD, de 29/06/1988; DODF 177, de 16/09/1988, p. 09	Extingue o Complexo Escolar "A" de Brasília e vincula a escola à Regional de Ensino do Plano Piloto e do Cruzeiro, hoje Regional de Ensino do Plano Piloto
9	Centro de Ensino de 1º Grau Polivalente	Portaria nº 129 - SEE, de 18/07/2000; DODF 137, de 19/07/2000, p. 13-22 - autorizada pela Resolução nº 6.854 - CD, de 09/05/2000; DODF 101, de 29/05/2000, p. 09	Centro de Ensino Fundamental Polivalente
10	Centro de Ensino Fundamental Polivalente	Decreto nº 21.397 - GDF, de 31/07/2000; DODF 146, de 01/08/2000, p. 54-59	Passa a integrar a estrutura orgânica da Secretaria de Estado de Educação
11	Centro de Ensino Fundamental Polivalente	Portaria nº 03 - SEE, de 12/01/2004; DODF 14, de 21/01/2004, p. 10-14	Credencia as instituições educacionais em funcionamento, mantidas pelo poder público do Distrito Federal - Secretaria de Estado de Educação

Fonte: DISTRITO FEDERAL, v. I, 1985, p. 91; DODF; SINJ-DF.



CEF Polivalente



Fonte: FACEBOOK, 2022.

Segundo o Projeto Pedagógico de 2019 “aos onze dias do mês de março de 1974, o Governo do Distrito Federal recebeu do Ministério da Educação e Cultura este Estabelecimento de Ensino, construído e equipado segundo o Programa de Expansão e Melhoria do Ensino (PREMEN). Para a sua construção foi utilizado um empréstimo da Agência Norte Americana para o Desenvolvimento Internacional. Sob a administração direta da Secretaria de Educação e Cultura, teve como nome inicial Escola Modelo Polivalente, depois, já sob a administração da extinta Fundação Educacional do Distrito Federal, teve seu funcionamento autorizado, como Centro de Ensino de 1º Grau Polivalente [...]” (DISTRITO FEDERAL, 2019, p. 09).



Fonte: JORNAL DE BRASÍLIA, 2021.

Centro de Ensino Fundamental 05 de Taguatinga

Criado pela Instrução nº 17 - Pres., de 30/08/1974, como Centro de Ensino de 1º Grau nº 05



Fonte: GOOGLE MAPS, 2021.

Código do Inep:
53003462

Endereço:
Quadra QSE 22, Área Especial 09/10

Região Administrativa:
Taguatinga

Localização:
Urbana

Regional de Ensino:
Taguatinga

Situação de Funcionamento:
Ativa

Coordenadas:
-15.859511, -48.046518

Fonte: BRASIL, Censo Escolar da Educação Básica, 2021.

Histórico

Ato de Criação:
**Instrução nº 17 - Pres., de 30/08/1974;
DF 148, de 26/09/1974, p. 16 e 17**

1ª Diretora:
**Geralda Portilho Brandão
Cyrino**

Início das Atividades:
**12 de março de 1974
(Inaugurado na mesma data)**

	Denominação	Legislação	Transformação / Alteração
1	Centro de Ensino de 1º Grau nº 05	Resolução nº 06 - CD, de 27/02/1974; DF 52, de 04/04/1974, p. 22 - referendada pela Resolução nº 11, de 03/03/1974; DF 52, de 04/04/1974, p. 23	Aprova a criação da unidade de ensino
2	Centro de Ensino de 1º Grau nº 05	Parecer nº 47 - CEDF, de 05/08/1974, homologado em 15/08/1974; DF 132, de 29/08/1974, p. 16	Opinou favorável a instalação e funcionamento da unidade de ensino
3	Centro de Ensino de 1º Grau nº 05	Resolução nº 95 - CD, de 21/10/1976; DODF 30, Suplemento de 11/02/1977, anexo III, p. 01-81 - homologada pelo Decreto nº 3.547 - GDF, de 03/01/1977; DODF 30, Suplemento de 11/02/1977, anexo III, p. 01	Centro de Ensino de 1º Grau 05 de Taguatinga
4	Centro de Ensino de 1º Grau 05 de Taguatinga	Instrução nº 38 - DEx., de 24/10/1979; Atos Normativos da FEDF, v. III, p. 1.180	Vincula ao Complexo Escolar "B" de Taguatinga
5	Centro de Ensino de 1º Grau 05 de Taguatinga	Portaria nº 17 - SEC, de 07/07/1980; DODF 129, Suplemento de 10/07/1980, p. 07-09	Concede reconhecimento aos estabelecimentos oficiais de ensino mantidos pela FEDF
6	Centro de Ensino de 1º Grau 05 de Taguatinga	Resolução nº 2.391 - CD, de 29/06/1988; DODF 177, de 16/09/1988, p. 09	Extingue o Complexo Escolar "B" de Taguatinga e vincula a escola à Regional de Ensino de Taguatinga
7	Centro de Ensino de 1º Grau 05 de Taguatinga	Portaria nº 129 - SEE, de 18/07/2000; DODF 137, de 19/07/2000, p. 13-22 - autorizada pela Resolução nº 6.854 - CD, de 09/05/2000; DODF 101, de 29/05/2000, p. 09	Centro de Ensino Fundamental 05 de Taguatinga

	Denominação	Legislação	Transformação / Alteração
8	Centro de Ensino Fundamental 05 de Taguatinga	Decreto nº 21.397 - GDF, de 31/07/2000; DODF 146, de 01/08/2000, p. 54-59	Passa a integrar a estrutura orgânica da Secretaria de Estado de Educação
9	Centro de Ensino Fundamental 05 de Taguatinga	Portaria nº 03 - SEE, de 12/01/2004; DODF 14, de 21/01/2004, p. 10-14	Credencia as instituições educacionais em funcionamento, mantidas pelo poder público do Distrito Federal - Secretaria de Estado de Educação

Fonte: DISTRITO FEDERAL, v. II, 1985, p. 361; DODF; SINJ-DF.



CEF 05 de Taguatinga



Fonte: GOOGLE MAPS, 2019.



Fonte: GOOGLE MAPS, 2019.



Fonte: GOOGLE MAPS, 2019.

Centro de Ensino Médio 05 de Taguatinga

Criado pela Instrução nº 22 - Pres., de 10/10/1974, como Centro de Ensino de 1º Grau nº 07 de Taguatinga

Código do Inep:
53003608

Endereço:
Quadra QNJ 56, Área Especial 16

Região Administrativa:
Taguatinga

Localização:
Urbana

Regional de Ensino:
Taguatinga

Situação de Funcionamento:
Ativa

Coordenadas:
-15.814896, -48.087696



Fonte: GOOGLE MAPS, 2022.

Fonte: BRASIL, Censo Escolar da Educação Básica, 2021.

Histórico

Ato de Criação:
**Instrução nº 22 - Pres., de 10/10/1974;
DF 166, de 29/10/1974, p. 10**

1ª Diretora:
Tereza Victorino Mesterhazy

Início das Atividades:
**28 de abril de 1974
(Inaugurado na mesma data)**

	Denominação	Legislação	Transformação / Alteração
1	Centro de Ensino de 1º Grau nº 07 de Taguatinga	Resolução nº 09 - CD, de 27/02/1974; DF 52, de 04/04/1974, p. 22 - referendada pela Resolução nº 11, de 03/03/1974; DF 52, de 04/04/1974, Atos Normativos da FEDF, v. II, p. 407	Aprova a criação da unidade de ensino
2	Centro de Ensino de 1º Grau nº 07 de Taguatinga	Parecer nº 50 - CEDF, de 16/09/1974; DF 175, de 13/11/1974, p. 15 - homologado em 07/10/1974; DF 161, de 18/10/1974, p. 09	Aprova a instalação e funcionamento da unidade de ensino
3	Centro de Ensino de 1º Grau nº 07 de Taguatinga	Resolução nº 95 - CD, de 21/10/1976; DODF 30, Suplemento de 11/02/1977, anexo III, p. 01-81 - homologada pelo Decreto nº 3.547 - GDF, de 03/01/1977; DODF 30, Suplemento de 11/02/1977, anexo III, p. 01	Centro de Ensino de 1º Grau 07 de Taguatinga
4	Centro de Ensino de 1º Grau 07 de Taguatinga	Resolução nº 96 - CD, de 28/04/1977; DODF 86, de 09/05/1977, p. 06	Centro Interescolar 03 de Taguatinga
5	Centro Interescolar 03 de Taguatinga	Parecer nº 125 - CEDF, de 06/12/1978; DODF 13, de 18/01/1979, p. 11, homologado em 18/12/1978; DODF 244, de 26/12/1978, p. 08	Aprova o plano de funcionamento da unidade de ensino
6	Centro Interescolar 03 de Taguatinga	Instrução nº 65 - DEx., de 29/01/1980; Atos Normativos da FEDF, v. III, p. 1.229	Vincula ao Complexo Escolar "A" de Taguatinga
7	Centro Interescolar 03 de Taguatinga	Portaria nº 17 - SEC, de 07/07/1980; DODF 129, Suplemento de 10/07/1980, p. 07-09	Concede reconhecimento aos estabelecimentos oficiais de ensino mantidos pela FEDF

	Denominação	Legislação	Transformação / Alteração
8	Centro Interescolar 03 de Taguatinga	Resolução nº 453 - CD, de 18/02/1981; Atos Normativos da FEDF, v. IV, p. 27	Centro Educacional 05 de Taguatinga
9	Centro Educacional 05 de Taguatinga	Parecer nº 136 - CEDF, de 02/09/1982, homologado em 10/09/1982; DODF 177, de 16/09/1982, p. 05	Aprova o plano de funcionamento da unidade de ensino
10	Centro Educacional 05 de Taguatinga	Portaria nº 39 - SEC, de 10/09/1982; DODF 177, de 16/09/1982, p. 05	Aprova a transformação da unidade de ensino
11	Centro Educacional 05 de Taguatinga	Instrução nº 144 - DEX., de 14/06/1984; Atos Normativos da FEDF, v. V, p. 246	Vincula ao Complexo Escolar "A" de Taguatinga
12	Centro Educacional 05 de Taguatinga	Resolução nº 2.391 - CD, de 29/06/1988; DODF 177, de 16/09/1988, p. 09	Extingue o Complexo Escolar "A" de Taguatinga e vincula a escola à Regional de Ensino de Taguatinga
13	Centro Educacional 05 de Taguatinga	Portaria nº 129 - SEE, de 18/07/2000; DODF 137, de 19/07/2000, p. 13-22 - autorizada pela Resolução nº 6.854 - CD, de 09/05/2000; DODF 101, de 29/05/2000, p. 09	Centro Educacional 05 de Taguatinga (Mantém a mesma denominação)
14	Centro Educacional 05 de Taguatinga	Decreto nº 21.397 - GDF, de 31/07/2000; DODF 146, de 01/08/2000, p. 54-59	Passa a integrar a estrutura orgânica da Secretaria de Estado de Educação
15	Centro Educacional 05 de Taguatinga	Portaria nº 03 - SEE, de 12/01/2004; DODF 14, de 21/01/2004, p. 10-14	Credencia as instituições educacionais em funcionamento, mantidas pelo poder público do Distrito Federal - Secretaria de Estado de Educação
16	Centro Educacional 05 de Taguatinga	Portaria nº 97 - SEE, de 05/03/2021; DODF nº 45, de 09/03/2021, p. 07	Centro de Ensino Médio 05 de Taguatinga

Fonte: DISTRITO FEDERAL, v. II, 1985, p. 343; DODF; SINJ-DF.



CEM 05 de Taguatinga

O Parecer 136/82-CEDF, Boletim 17, p. 472-473, descreve o histórico do Centro Educacional 05 de Taguatinga, hoje Centro de Ensino Médio 05 de Taguatinga:

I. **HISTÓRICO** - Trata o presente processo do pedido de exame e aprovação do Plano de Funcionamento do Centro Educacional nº 05 de Taguatinga, localizado na QNJ 56 Área Especial 16 - Taguatinga Norte e vinculado ao Complexo Escolar "A" daquela Cidade Satélite, para fins de supervisão e controle.

2. O Estabelecimento de ensino, em questão, foi criado através da Resolução nº 50/74-C/D-FEDF, posteriormente, foi transformado em Centro Interescolar 03 de Taguatinga, conforme Resolução nº 95/77, do Conselho Diretor da Fundação Educacional do Distrito Federal.

Como Centro Interescolar 03, foi considerado conhecido, pela Portaria nº 17, de 07 de julho de 1977, sendo, agora transformação para Centro Educacional 05 de Taguatinga.

Fonte: DISTRITO FEDERAL, 1982, p. 472-473.

Centro de Ensino Fundamental 04 de Taguatinga

Criado pela Instrução nº 17 - Pres., de 30/08/1974, como Centro de Ensino de 1º Grau nº 04



Fonte: FACEBOOK, 2020.

Código do Inep:
53003454

Endereço:
Quadra EQNL 05/07, Área Especial, Lote 01

Região Administrativa:
Taguatinga

Localização:
Urbana

Regional de Ensino:
Taguatinga

Situação de Funcionamento:
Ativa

Coordenadas:
-15.822951, -48.083025

Fonte: BRASIL, Censo Escolar da Educação Básica, 2021.

Histórico

Ato de Criação:
**Instrução nº 17 - Pres., de 30/08/1974;
DF 148, de 26/09/1974, p. 16 e 17**

1ª Diretora:
**Maria Aparecida de Souza e
Silva**

Início das Atividades:
08 de maio de 1974

Inauguração:
15 de abril de 1974

	Denominação	Legislação	Transformação / Alteração
1	Centro de Ensino de 1º Grau nº 04	Resolução nº 07 - CD, de 27/02/1974; DF 52, de 04/04/1974, p. 22-23 - referendada pela Resolução nº 11, de 03/03/1974; DF 52, de 04/04/1974, p. 23	Aprova a criação da unidade de ensino
2	Centro de Ensino de 1º Grau nº 04	Parecer nº 47 - CEDF, de 05/08/1974, homologado em 15/08/1974; DF 132, de 29/08/1974, p. 16	Opinou favorável a instalação e funcionamento da unidade de ensino
3	Centro de Ensino de 1º Grau nº 04	Resolução nº 95 - CD, de 21/10/1976; DODF 30, Suplemento de 11/02/1977, anexo III, p. 01-81 - homologada pelo Decreto nº 3.547 - GDF, de 03/01/1977; DODF 30, Suplemento de 11/02/1977, anexo III, p. 01	Centro de Ensino de 1º Grau 04 de Taguatinga
4	Centro de Ensino de 1º Grau 04 de Taguatinga	Instrução nº 65 - DEx., de 29/01/1980; Atos Normativos da FEDF, v. III, p. 1.229	Vincula ao Complexo Escolar "A" de Taguatinga
5	Centro de Ensino de 1º Grau 04 de Taguatinga	Portaria nº 17 - SEC, de 07/07/1980; DODF 129, Suplemento de 10/07/1980, p. 07-09	Concede reconhecimento aos estabelecimentos oficiais de ensino mantidos pela FEDF
6	Centro de Ensino de 1º Grau 04 de Taguatinga	Resolução nº 2.391 - CD, de 29/06/1988; DODF 177, de 16/09/1988, p. 09	Extingue o Complexo Escolar "A" de Taguatinga e vincula a escola à Regional de Ensino de Taguatinga

	Denominação	Legislação	Transformação / Alteração
7	Centro de Ensino de 1º Grau 04 de Taguatinga	Portaria nº 129 - SEE, de 18/07/2000; DODF 137, de 19/07/2000, p. 13-22 - autorizada pela Resolução nº 6.854 - CD, de 09/05/2000; DODF 101, de 29/05/2000, p. 09	Centro de Ensino Fundamental 04 de Taguatinga
8	Centro de Ensino Fundamental 04 de Taguatinga	Decreto nº 21.397 - GDF, de 31/07/2000; DODF 146, de 01/08/2000, p. 54-59	Passa a integrar a estrutura orgânica da Secretaria de Estado de Educação
9	Centro de Ensino Fundamental 04 de Taguatinga	Portaria nº 03 - SEE, de 12/01/2004; DODF 14, de 21/01/2004, p. 10-14	Credencia as instituições educacionais em funcionamento, mantidas pelo poder público do Distrito Federal - Secretaria de Estado de Educação

Fonte: DISTRITO FEDERAL, v. II, 1985, p. 333; DODF; SINJ-DF.



CEF 04 de Taguatinga



Fonte: FACEBOOK, 2020.



Fonte: FACEBOOK, 2020.



Fonte: FACEBOOK, 2020.

Centro Educacional 06 de Taguatinga

Criado pela Instrução nº 18 - Pres., de 30/08/1974, como Centro de Ensino de 1º Grau nº 06 de Taguatinga

Código do Inep:
53003616

Endereço:
Quadra QNL 01, Área Especial 01

Região Administrativa:
Taguatinga

Localização:
Urbana

Regional de Ensino:
Taguatinga

Situação de Funcionamento:
Ativa

Coordenadas:
-15.831469, -48.078605

Fonte: GOOGLE MAPS, 2019.



Fonte: BRASIL, Censo Escolar da Educação Básica, 2021.

Histórico

Ato de Criação:
**Instrução nº 18 - Pres., de 30/08/1974;
DF 148, de 26/09/1974, p. 17**

1ª Diretora:
Maria José Pereira Alves

Início das Atividades:
Junho de 1974

Inauguração:
30 de agosto de 1974

	Denominação	Legislação	Transformação / Alteração
1	Centro de Ensino de 1º Grau nº 06 de Taguatinga	Resolução nº 08 - CD, de 27/02/1974; DF 52, de 04/04/1974, p. 23 - referendada pela Resolução nº 11, de 03/03/1974; DF 52, de 04/04/1974, Atos Normativos da FEDF, v. II, p. 407	Aprova a criação da unidade de ensino
2	Centro de Ensino de 1º Grau nº 06 de Taguatinga	Parecer nº 44 - CEDF, de 21/07/1974; DF 140, de 12/09/1974, p. 10-11 - homologado em 15/08/1974; DF 132, de 29/08/1974, p. 16	Opinou favorável a instalação e funcionamento da unidade de ensino
3	Centro de Ensino de 1º Grau nº 06 de Taguatinga	Resolução nº 95 - CD, de 21/10/1976; DODF 30, Suplemento de 11/02/1977, anexo III, p. 01-81 - homologada pelo Decreto nº 3.547 - GDF, de 03/01/1977; DODF 30, Suplemento de 11/02/1977, anexo III, p. 01	Centro Interescolar 03 de Taguatinga
4	Centro Interescolar 03 de Taguatinga	Resolução nº 96 - CD, de 28/04/1977; DODF 86, de 09/05/1977, p. 06	Centro de Ensino de 1º Grau 06 de Taguatinga
5	Centro de Ensino de 1º Grau 06 de Taguatinga	Instrução nº 65 - DEx., de 29/01/1980; Atos Normativos da FEDF, v. III, p. 1.229	Vincula ao Complexo Escolar "A" de Taguatinga
6	Centro de Ensino de 1º Grau 06 de Taguatinga	Portaria nº 17 - SEC, de 07/07/1980; DODF 129, Suplemento de 10/07/1980, p. 07-09	Concede reconhecimento aos estabelecimentos oficiais de ensino mantidos pela FEDF
7	Centro de Ensino de 1º Grau 06 de Taguatinga	Resolução nº 1.360 - CD, de 28/02/1985; DODF 55, Suplemento de 21/03/1985, p. 22	Centro Educacional 06 de Taguatinga

	Denominação	Legislação	Transformação / Alteração
8	Centro Educacional 06 de Taguatinga	Resolução nº 2.391 - CD, de 29/06/1988; DODF 177, de 16/09/1988, p. 09	Extingue o Complexo Escolar "A" de Taguatinga e vincula a escola à Regional de Ensino de Taguatinga
9	Centro Educacional 06 de Taguatinga	Portaria nº 129 - SEE, de 18/07/2000; DODF 137, de 19/07/2000, p. 13-22 - autorizada pela Resolução nº 6.854 - CD, de 09/05/2000; DODF 101, de 29/05/2000, p. 09	Centro Educacional 06 de Taguatinga (Mantém a mesma denominação)
10	Centro Educacional 06 de Taguatinga	Decreto nº 21.397 - GDF, de 31/07/2000; DODF 146, de 01/08/2000, p. 54-59	Passa a integrar a estrutura orgânica da Secretaria de Estado de Educação
11	Centro Educacional 06 de Taguatinga	Portaria nº 03 - SEE, de 12/01/2004; DODF 14, de 21/01/2004, p. 10-14	Credencia as instituições educacionais em funcionamento, mantidas pelo poder público do Distrito Federal - Secretaria de Estado de Educação

Fonte: DISTRITO FEDERAL, v. II, 1985, p. 345; DODF; SINJ-DF.



CED 06 de Taguatinga

Segundo a Proposta Pedagógica “a construção do Centro Educacional 06 iniciou-se em 1973, porém só foi entregue à FEDF (Fundação Educacional do Distrito Federal) no ano seguinte, em 1974. As atividades escolares se iniciaram em *julho (grifo nosso)* do corrente ano, mas oficialmente sua inauguração data de 30 de agosto de 1974 sob a direção da professora Maria José Pereira Alves” (DISTRITO FEDERAL, 2022c, p. 06).



Fonte: BLOGSPOT, 2014.



Fonte: GOOGLE EARTH, [20--].

Centro de Ensino Fundamental Athos Bulcão

Criado pela Instrução nº 02 - Pres., de 06/01/1975, como *Centro de Ensino de 1º Grau nº 02 do Cruzeiro*



Código do Inep:
53008782

Endereço:
SHCES Quadra 309, Lote 01

Região Administrativa:
Cruzeiro

Localização:
Urbana

Regional de Ensino:
Plano Piloto

Situação de Funcionamento:
Ativa

Coordenadas:
-15.7936565, -47.9415967

Fonte: GOOGLE MAPS, 2019.

Fonte: BRASIL, Censo Escolar da Educação Básica, 2021.

Histórico

Ato de Criação:

**Instrução nº 02 - Pres., de 06/01/1975;
DF 09, de 16/01/1975, p. 06**

1ª Diretora:
Zaira Cardoso Soares

Início das Atividades:
22 de outubro de 1974

Inauguração:
Não há informação

	Denominação	Legislação	Transformação / Alteração
1	Centro de Ensino de 1º Grau nº 02 do Cruzeiro	Resolução nº 04 - CD, de 27/02/1974; DF 52, de 04/04/1974, p. 22 - referendada pela Resolução nº 11, de 03/03/1974; DF 52, de 04/04/1974, p. 23	Aprova a criação da unidade de ensino
2	Centro de Ensino de 1º Grau nº 02 do Cruzeiro	Parecer nº 70 - CEDF, de 10/12/1974, homologado em 16/11/1977; DF 05, de 09/01/1975, p. 04	Aprova a instalação e funcionamento da unidade de ensino
3	Centro de Ensino de 1º Grau nº 02 do Cruzeiro	Resolução nº 95 - CD, de 21/10/1976; DODF 30, Suplemento de 11/02/1977, anexo III, p. 01-81 - homologada pelo Decreto nº 3.547 - GDF, de 03/01/1977; DODF 30, Suplemento de 11/02/1977, anexo III, p. 01	Centro de Ensino de 1º Grau 02 do Cruzeiro (Mantém a mesma denominação)
4	Centro de Ensino de 1º Grau 02 do Cruzeiro	Instrução nº 59 - DEX., de 29/01/1980; Atos Normativos da FEDF, v. III, p. 1.222	Vincula ao Complexo Escolar "A" do Cruzeiro
5	Centro de Ensino de 1º Grau 02 do Cruzeiro	Portaria nº 17 - SEC, de 07/07/1980; DODF 129, Suplemento de 10/07/1980, p. 07-09	Concede reconhecimento aos estabelecimentos oficiais de ensino mantidos pela FEDF
6	Centro de Ensino de 1º Grau 02 do Cruzeiro	Resolução nº 2.391 - CD, de 29/06/1988; DODF 177, de 16/09/1988, p. 09	Extingue o Complexo Escolar "A" do Cruzeiro e vincula a escola à Regional de Ensino do Plano Piloto e do Cruzeiro, hoje Regional de Ensino do Plano Piloto

	Denominação	Legislação	Transformação / Alteração
7	Centro de Ensino de 1º Grau 02 do Cruzeiro	Portaria nº 129 - SEE, de 18/07/2000; DODF 137, de 19/07/2000, p. 13-22 - autorizada pela Resolução nº 6.854 - CD, de 09/05/2000; DODF 101, de 29/05/2000, p. 09	Centro de Ensino Fundamental 02 do Cruzeiro
8	Centro de Ensino Fundamental 02 do Cruzeiro	Decreto nº 21.397 - GDF, de 31/07/2000; DODF 146, de 01/08/2000, p. 54-59	Passa a integrar a estrutura orgânica da Secretaria de Estado de Educação
9	Centro de Ensino Fundamental 02 do Cruzeiro	Portaria nº 03 - SEE, de 12/01/2004; DODF 14, de 21/01/2004, p. 10-14	Credencia as instituições educacionais em funcionamento, mantidas pelo poder público do Distrito Federal - Secretaria de Estado de Educação
10	Centro de Ensino Fundamental 02 do Cruzeiro	Portaria nº 281 - SEE, de 30/12/2014; DODF 274, Suplemento B de 31/12/2014, p. 02	Centro de Ensino Fundamental Athos Bulcão

Fonte: DISTRITO FEDERAL, v. I, 1985, p. 205; DODF; SINJ-DF.



CEF Athos Bulcão

Segundo a Proposta Pedagógica, no final de 2014, a escola “denominava-se Centro de Ensino Fundamental 02 do Cruzeiro e seguia com uma lenda que o intitulava de forma pejorativa e negativa que manchava a imagem da escola. O que fez com que acontecesse uma mobilização junto à Comunidade Escolar, especialmente professores que desenvolviam projetos com o artista, a Administração do Cruzeiro e a Secretaria de Estado de Educação do Distrito Federal para a mudança do nome.



Fonte: GOOGLE MAPS, 2019.



Fonte: AGÊNCIA SENADO, 2018.

Assim, no final de 2014, a escola é reinaugurada como ‘Centro de Ensino Fundamental Athos Bulcão’, homenageando o importante Artista e Professor Athos Bulcão, tornando-se ‘O CEFAB’ (DISTRITO FEDERAL, 2020, p. 06).

Centro de Ensino Médio 02 do Gama

Criado pela Instrução nº 06 - Pres., de 11/06/1974, como Centro de Ensino de 1º Grau nº 07

Código do Inep:
53002598

Endereço:
Área Especial, Lotes 27/36

Região Administrativa:
Gama

Localização:
Urbana

Regional de Ensino:
Gama

Situação de Funcionamento:
Ativa

Coordenadas:
-16.015034, -48.070494



Fonte: GOOGLE MAPS, 2019.

Fonte: BRASIL, Censo Escolar da Educação Básica, 2021.

Histórico

Ato de Criação:
Instrução nº 06 - Pres., de 11/06/1974; DF 104, de 11/07/1974, p. 06

1ª Diretora:
Malva de Jesus Queiroz Oliveira

Início das Atividades:
Outubro de 1974
(Inaugurado no mesmo mês)

	Denominação	Legislação	Transformação / Alteração
1	Centro de Ensino de 1º Grau nº 07	Parecer nº 32 - CEDF, de 13/05/1974, homologado em 31/05/1974; DF 132, de 29/08/1974, p. 16	Aprova a criação da unidade de ensino
2	Centro de Ensino de 1º Grau nº 07	Resolução nº 95 - CD, de 21/10/1976; DODF 30, Suplemento de 11/02/1977, anexo III, p. 01-81 - homologada pelo Decreto nº 3.547 - GDF, de 03/01/1977; DODF 30, Suplemento de 11/02/1977, anexo III, p. 01	Centro Interescolar 03 do Gama
3	Centro Interescolar 03 do Gama	Instrução nº 09 - DEx., de 23/08/1977; DODF 169, de 02/09/1977, p. 10-12 - revogada pela Instrução nº 31 - DEx., de 24/10/1980; Atos Normativos da FEDF, v. III, p. 1.171	Vincula ao Complexo Escolar "C" do Gama
4	Centro Interescolar 03 do Gama	Resolução nº 174 - CD, de 10/10/1979; DODF 198, de 17/10/1979, p. 12	Centro Educacional 02 do Gama
5	Centro Educacional 02 do Gama	Instrução nº 43 - DEx., de 24/10/1979; Atos Normativos da FEDF, v. III, p. 1.186	Vincula ao Complexo Escolar "C" do Gama
6	Centro Educacional 02 do Gama	Instrução nº 70 - DEx., de 29/01/1980; Atos Normativos da FEDF, v. III, p. 1.238	Vincula ao Complexo Escolar "B" do Gama
7	Centro Educacional 02 do Gama	Portaria nº 17 - SEC, de 07/07/1980; DODF 129, Suplemento de 10/07/1980, p. 07-09	Concede reconhecimento aos estabelecimentos oficiais de ensino mantidos pela FEDF

	Denominação	Legislação	Transformação / Alteração
8	Centro Educacional 02 do Gama	Resolução nº 2.391 - CD, de 29/06/1988; DODF 177, de 16/09/1988, p. 09	Extingue o Complexo Escolar "B" do Gama e vincula a escola à Regional de Ensino do Gama
9	Centro Educacional 02 do Gama	Portaria nº 129 - SEE, de 18/07/2000; DODF 137, de 19/07/2000, p. 13-22 - autorizada pela Resolução nº 6.854 - CD, de 09/05/2000; DODF 101, de 29/05/2000, p. 09	Centro de Ensino Médio 02 do Gama
10	Centro de Ensino Médio 02 do Gama	Decreto nº 21.397 - GDF, de 31/07/2000; DODF 146, de 01/08/2000, p. 54-59	Passa a integrar a estrutura orgânica da Secretaria de Estado de Educação
11	Centro de Ensino Médio 02 do Gama	Portaria nº 03 - SEE, de 12/01/2004; DODF 14, de 21/01/2004, p. 10-14	Credencia as instituições educacionais em funcionamento, mantidas pelo poder público do Distrito Federal - Secretaria de Estado de Educação

Fonte: DISTRITO FEDERAL, v. II, 1985, p. 261; DODF; SINJ-DF.



CEM 02 do Gama

Segundo o Projeto Político-Pedagógico “o Centro de Ensino Médio 02 do Gama foi construído em 1973, tendo sido inaugurado ainda no dia treze de novembro de 1973” (DISTRITO FEDERAL, 2022, p. 07).



Fonte: GOOGLE MAPS, 2018.



Fonte: GOOGLE MAPS, 2019.



Fonte: GOOGLE MAPS, 2020.

Centro de Ensino Fundamental 102 Norte

Criado pela Instrução nº 20 - Pres., de 14/04/1975, como *Escola Classe da SQN - 102*



Fonte: GOOGLE MAPS, 2019.

Código do Inep:
53001443

Endereço:
Quadra SQN 102, Bloco A, Área Especial

Região Administrativa:
Brasília

Localização:
Urbana

Regional de Ensino:
Plano Piloto

Situação de Funcionamento:
Ativa

Coordenadas:
-15.781313, -47.883044

Fonte: BRASIL, Censo Escolar da Educação Básica, 2021.

Histórico

Ato de Criação:
**Instrução nº 20 - Pres., de 14/04/1975;
DF 86, de 12/06/1975, p. 17**

1ª Diretora:
Sônia Maria da Cunha Bichara

Início das Atividades:
**07 de novembro de 1974
(Inaugurado na mesma data)**

	Denominação	Legislação	Transformação / Alteração
1	Escola Classe da SQN - 102 (Conforme Instrução nº 20 - Pres.)	Parecer nº 08 - CEDF, de 11/03/1975, homologado em 07/04/1975; DF 93, de 25/06/1975, p. 39	Escola-Classe 102, Norte (Conforme Parecer nº 08 - CEDF) Aprova a instalação e o funcionamento da unidade de ensino
2	Escola Classe da SQN 102 (Conforme Resolução nº 95 - CD)	Resolução nº 95 - CD, de 21/10/1976; DODF 30, Suplemento de 11/02/1977, anexo III, p. 01-81 - homologada pelo Decreto nº 3.547 - GDF, de 03/01/1977; DODF 30, Suplemento de 11/02/1977, anexo III, p. 01	Escola Classe 102 Norte
3	Escola Classe 102 Norte	Instrução nº 68 - DEx., de 29/01/1980; Atos Normativos da FEDF, v. III, p. 1.235	Vincula ao Complexo Escolar "B" de Brasília
4	Escola Classe 102 Norte	Portaria nº 17 - SEC, de 07/07/1980; DODF 129, Suplemento de 10/07/1980, p. 07-09	Concede reconhecimento aos estabelecimentos oficiais de ensino mantidos pela FEDF
5	Escola Classe 102 Norte	Resolução nº 2.391 - CD, de 29/06/1988; DODF 177, de 16/09/1988, p. 09	Extingue o Complexo Escolar "B" de Brasília e vincula a escola à Regional de Ensino do Plano Piloto e do Cruzeiro, hoje Regional de Ensino do Plano Piloto
6	Escola Classe 102 Norte	Portaria nº 129 - SEE, de 18/07/2000; DODF 137, de 19/07/2000, p. 13-22 - autorizada pela Resolução nº 6.854 - CD, de 09/05/2000; DODF 101, de 29/05/2000, p. 09	Escola Classe 102 Norte (Mantém a mesma denominação)
7	Escola Classe 102 Norte	Decreto nº 21.397 - GDF, de 31/07/2000; DODF 146, de 01/08/2000, p. 54-59	Passa a integrar a estrutura orgânica da Secretaria de Estado de Educação

	Denominação	Legislação	Transformação / Alteração
8	Escola Classe 102 Norte	Portaria nº 03 - SEE, de 12/01/2004; DODF 14, de 21/01/2004, p. 10-14	Credencia as instituições educacionais em funcionamento, mantidas pelo poder público do Distrito Federal - Secretaria de Estado de Educação
9	Escola Classe 102 Norte	Portaria nº 494 - SEE, de 09/12/2009; DODF 238, de 10/12/2009, p. 06	Centro de Ensino Fundamental 102 Norte

Fonte: DISTRITO FEDERAL, v. I, 1985, p. 123; DODF; SINJ-DF.



CEF 102 Norte

Segundo o Memorando nº 57, de setembro de 2015, encaminhado pela escola à Subsecretaria de Planejamento, Acompanhamento e Avaliação (SUPLAV), esta unidade escolar informou que a primeira Diretora foi Marta Magalhães Barroso de Pinho, e que as atividades da escola iniciaram em 10 de março de 1975.



Fonte: INSTAGRAM, 2021.



Fonte: INSTAGRAM, 2021.



Fonte: INSTAGRAM, 2021.

Centro Educacional 03 do Guar (Centro)

Criado pela Instruo no 08 - Pres., de 20/01/1975, como Centro de Ensino de 1o Grau no 09

Codigo do Inep:
53008472

Endereo:
Quadra Entrequadra 17/19, rea Especial S/N

Regio Administrativa:
Guar

Localizao:
Urbana

Regional de Ensino:
Guar

Situao de Funcionamento:
Ativa

Coordenadas:
-15.838817, -47.975607



Fonte: GOOGLE MAPS, 2013.

Fonte: BRASIL, Censo Escolar da Educao Bsica, 2021.

Histrico

Ato de Criao:
Instruo no 08 - Pres., de 20/01/1975; DF 18, de 31/01/1975, p. 09

1a Diretora:
Malva de Jesus Queiroz Oliveira

Incio das Atividades:
**07 de novembro de 1974
(Inaugurado na mesma data)**

	Denominao	Legislao	Transformao / Alterao
1	Centro de Ensino de 1o Grau no 09	Resoluo no 29 - CD, de 18/07/1974; DF 126, de 20/08/1974, p. 14	Aprova a criao da unidade de ensino
2	Centro de Ensino de 1o Grau no 09	Parecer no 87 - CEDF, de 23/12/1974; DF 20, de 05/02/1975, p. 08, homologado em 14/01/1975; DF 12, de 22/01/1975, p. 19	Opinou favorvel a instalao e funcionamento da unidade de ensino
3	Centro de Ensino de 1o Grau no 09 - Guar II (Conforme Resoluo no 95 - CD)	Resoluo no 95 - CD, de 21/10/1976; DODF 30, Suplemento de 11/02/1977, anexo III, p. 01-81 - homologada pelo Decreto no 3.547 - GDF, de 03/01/1977; DODF 30, Suplemento de 11/02/1977, anexo III, p. 01	Centro Educacional 03 do Guar
4	Centro Educacional 03 do Guar	Parecer no 51 - CEDF, de 26/07/1978, homologado em 14/08/1978; DODF 169, de 04/09/1978, p. 10	Aprova o plano de funcionamento da unidade de ensino
5	Centro Educacional 03 do Guar	Instruo no 60 - DEx., de 29/01/1980; Atos Normativos da FEDF, v. III, p. 1.223	Vincula ao Complexo Escolar "A" do Guar
6	Centro Educacional 03 do Guar	Portaria no 17 - SEC, de 07/07/1980; DODF 129, Suplemento de 10/07/1980, p. 07-09	Concede reconhecimento aos estabelecimentos oficiais de ensino mantidos pela FEDF
7	Centro Educacional 03 do Guar	Resoluo no 2.391 - CD, de 29/06/1988; DODF 177, de 16/09/1988, p. 09	Extingue o Complexo Escolar "A" do Guar e vincula a escola  Regional de Ensino do Ncleo Bandeirante e Guar

	Denominação	Legislação	Transformação / Alteração
8	Centro Educacional 03 do Guará	Resolução nº 2.532 - CD, de 01/03/1989; DODF 35, Suplemento de 19/02/1990, p. 10-11 - republicada no DODF 76, Suplemento de 23/04/1990, p. 13-14 e Lei nº 60, de 05/12/1989; DODF 231, de 06/12/1989, p. 03	Desmembra a Regional de Ensino do Núcleo Bandeirante e do Guará. A Lei nº 60, de 05/12/1989, extingue e cria as Regionais de Ensino do Núcleo Bandeirante e do Guará
9	Centro Educacional 03 do Guará	Portaria nº 74 - SE, de 10/09/1992; DODF 186, Suplemento II de 11/09/1992, p. 02-05 (Escolas listadas para repasse de recursos financeiros)	Na listagem a escola está vinculada à Regional de Ensino do Guará
10	Centro Educacional 03 do Guará	Portaria nº 129 - SEE, de 18/07/2000; DODF 137, de 19/07/2000, p. 13-22 - autorizada pela Resolução nº 6.854 - CD, de 09/05/2000; DODF 101, de 29/05/2000, p. 09	Centro Educacional 03 do Guará (Mantém a mesma denominação)
11	Centro Educacional 03 do Guará	Decreto nº 21.397 - GDF, de 31/07/2000; DODF 146, de 01/08/2000, p. 54-59	Passa a integrar a estrutura orgânica da Secretaria de Estado de Educação
12	Centro Educacional 03 do Guará	Portaria nº 03 - SEE, de 12/01/2004; DODF 14, de 21/01/2004, p. 10-14	Credencia as instituições educacionais em funcionamento, mantidas pelo poder público do Distrito Federal - Secretaria de Estado de Educação

Fonte: DISTRITO FEDERAL, v. I, 1985, p. 247; DODF; SINJ-DF.



CED 03 do Guará (Centrão)

De acordo com o Website da escola, "o Centro Educacional 03 do Guará, também popularmente conhecido como 'CENTRÃO', é um estabelecimento urbano da Rede Oficial de Ensino do Distrito Federal, atualmente vinculado à Coordenação Regional de Ensino do Guará" (WEBSITE, 2022).



Fonte: JORNAL DO GUARÁ, 2021.



Fonte: GOOGLE MAPS, 2017.

Centro de Ensino Fundamental 410 Norte

Criado pela Resolução nº 30 - CD, de 18/07/1974, como *Escola Classe 12 "B"*



Fonte: GOOGLE MAPS, 2020.

Código do Inep:
53001729

Endereço:
Quadra SQN 410, Área Especial

Região Administrativa:
Brasília

Localização:
Urbana

Regional de Ensino:
Plano Piloto

Situação de Funcionamento:
Ativa

Coordenadas:
-15.7549925, -47.8815547

Fonte: BRASIL, Censo Escolar da Educação Básica, 2021.

Histórico

Ato de Criação:
**Resolução nº 30 - CD, de 18/07/1974;
DF 126, de 20/08/1974, p. 14**

1ª Diretora:
Ângela Maria Pereira da Silva

Início das Atividades:
1974

Inauguração:
07 de novembro de 1974

	Denominação	Legislação	Transformação / Alteração
1	Escola Classe 12 "B" (Conforme Resolução nº 30 - CD)	Resolução nº 71 - CD, de 05/08/1976; DODF 61, de 10/09/1976, p. 09	Escola Classe 409 Norte
2	Escola Classe da SQ 409 Norte (Conforme Resolução nº 95 - CD, de 21/10/1976)	Resolução nº 95 - CD, de 21/10/1976; DODF 30, Suplemento de 11/02/1977, anexo III, p. 01-81 - homologada pelo Decreto nº 3.547 - GDF, de 03/01/1977; DODF 30, Suplemento de 11/02/1977, anexo III, p. 01	Escola Classe 409 Norte (Relacionado anteriormente para alteração de denominação na Resolução nº 71 - CD)
3	Escola Classe 409 Norte	Parecer nº 16 - CEDF, de 06/04/1977, homologado em 03/05/1977; DODF 105, de 03/06/1977, p. 06	Aprova o plano de funcionamento da unidade de ensino
4	Escola Classe 409 Norte	Instrução nº 68 - DEx., de 29/01/1980; Atos Normativos da FEDF, v. III, p. 1.235	Vincula ao Complexo Escolar "B" de Brasília
5	Escola Classe 409 Norte	Portaria nº 17 - SEC, de 07/07/1980; DODF 129, Suplemento de 10/07/1980, p. 07-09	Concede reconhecimento aos estabelecimentos oficiais de ensino mantidos pela FEDF
6	Escola Classe 409 Norte	Resolução nº 2.391 - CD, de 29/06/1988; DODF 177, de 16/09/1988, p. 09	Extingue o Complexo Escolar "B" de Brasília e vincula a escola à Regional de Ensino do Plano Piloto e do Cruzeiro, hoje Regional de Ensino do Plano Piloto
7	Escola Classe 409 Norte	Portaria nº 129 - SEE, de 18/07/2000; DODF 137, de 19/07/2000, p. 13-22 - autorizada pela Resolução nº 6.854 - CD, de 09/05/2000; DODF 101, de 29/05/2000, p. 09	Escola Classe 409 Norte (Mantém a mesma denominação)

	Denominação	Legislação	Transformação / Alteração
8	Escola Classe 409 Norte	Decreto nº 21.397 - GDF, de 31/07/2000; DODF 146, de 01/08/2000, p. 54-59	Passa a integrar a estrutura orgânica da Secretaria de Estado de Educação
9	Escola Classe 409 Norte	Portaria nº 03 - SEE, de 12/01/2004; DODF 14, de 21/01/2004, p. 10-14	Credencia as instituições educacionais em funcionamento, mantidas pelo poder público do Distrito Federal - Secretaria de Estado de Educação
10	Escola Classe 409 Norte	Portaria nº 492 - SEE, de 09/12/2009; DODF 238, de 10/12/2009, p. 06	Centro de Ensino Fundamental 409 Norte
11	Centro de Ensino Fundamental 409 Norte	Portaria nº 15 - SEE, de 16/02/2011; DODF 33, de 16/02/2011, p. 02	Centro de Ensino Fundamental 410 Norte

Fonte: DISTRITO FEDERAL, v. I, 1985, p. 149; DODF; SINJ-DF.



CEF 410 Norte

De acordo com o Projeto Político-Pedagógico, foi solicitada a alteração da denominação da escola, pela então diretora, daquela época, sra. Cleici Terezinha, devido à localização desta instituição educacional ser na quadra SQN 410 Norte e não na quadra 409 (DISTRITO FEDERAL, 2019a, p. 05).



Fonte: GOOGLE MAPS, 2020.

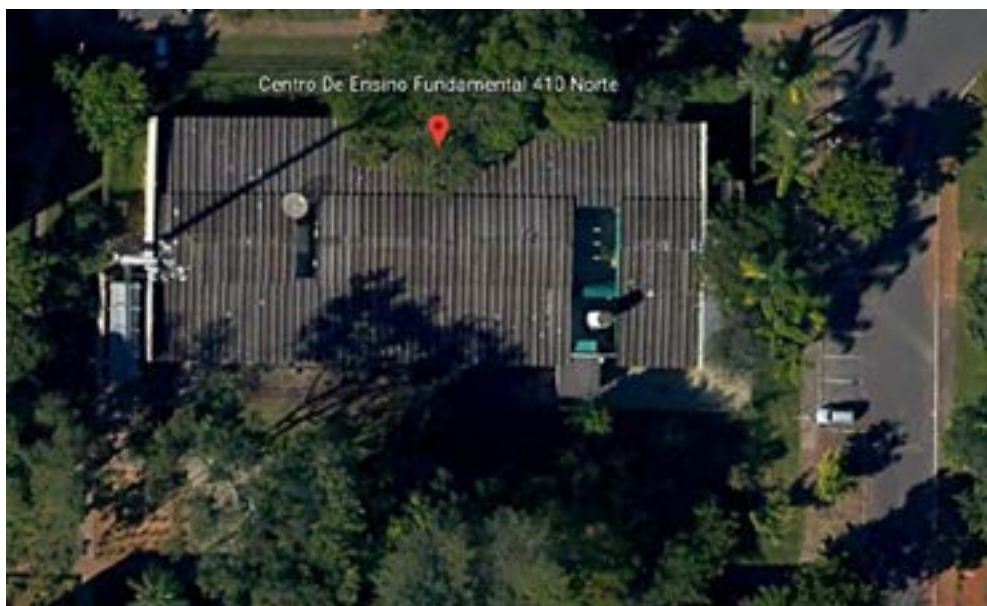

Fonte: GOOGLE EARTH, [20--].

Centro de Ensino Fundamental 08 de Taguatinga

Criado pela Instrução nº 17 - Pres., de 30/08/1974, como Centro de Ensino de 1º Grau nº 08

Código do Inep:
53003470

Endereço:
Quadra QNA 52, Lote 26

Região Administrativa:
Taguatinga

Localização:
Urbana

Regional de Ensino:
Taguatinga

Situação de Funcionamento:
Ativa



Coordenadas:
-15.817444, -48.058444

Fonte: GOOGLE MAPS, 2020.

Fonte: BRASIL, Censo Escolar da Educação Básica, 2021.

Histórico

Ato de Criação:
**Instrução nº 17 - Pres., de 30/08/1974;
DF 148, de 26/09/1974, p. 16 e 17**

1ª Diretora:
Madalena da Silva Paula

Início das Atividades:
1974 *

Inauguração:
21 de março de 1974

	Denominação	Legislação	Transformação / Alteração
1	Centro de Ensino de 1º Grau nº 08	Resolução nº 05 - CD, de 27/02/1974; DF 52, de 04/04/1974, p. 22 - referendada pela Resolução nº 11, de 03/03/1974; DF 52, de 04/04/1974, p. 23	Aprova a criação da unidade de ensino
2	Centro de Ensino de 1º Grau nº 08	Parecer nº 47 - CEDF, de 05/08/1974, homologado em 15/08/1974; DF 132, de 29/08/1974, p. 16	Opinou favorável a instalação e funcionamento da unidade de ensino
3	Centro de Ensino de 1º Grau nº 08	Resolução nº 95 - CD, de 21/10/1976; DODF 30, Suplemento de 11/02/1977, anexo III, p. 01-81 - homologada pelo Decreto nº 3.547 - GDF, de 03/01/1977; DODF 30, Suplemento de 11/02/1977, anexo III, p. 01	Centro de Ensino de 1º Grau 08 de Taguatinga
4	Centro de Ensino de 1º Grau 08 de Taguatinga	Instrução nº 66 - DEx., de 29/01/1980; Atos Normativos da FEDF, v. III, p. 1.230	Vincula ao Complexo Escolar "C" de Taguatinga
5	Centro de Ensino de 1º Grau 08 de Taguatinga	Portaria nº 17 - SEC, de 07/07/1980; DODF 129, Suplemento de 10/07/1980, p. 07-09	Concede reconhecimento aos estabelecimentos oficiais de ensino mantidos pela FEDF
6	Centro de Ensino de 1º Grau 08 de Taguatinga	Resolução nº 2.391 - CD, de 29/06/1988; DODF 177, de 16/09/1988, p. 09	Extingue o Complexo Escolar "C" de Taguatinga e vincula a escola à Regional de Ensino de Taguatinga

	Denominação	Legislação	Transformação / Alteração
7	Centro de Ensino de 1º Grau 08 de Taguatinga	Portaria nº 129 - SEE, de 18/07/2000; DODF 137, de 19/07/2000, p. 13-22 - autorizada pela Resolução nº 6.854 - CD, de 09/05/2000; DODF 101, de 29/05/2000, p. 09	Centro de Ensino Fundamental 08 de Taguatinga
8	Centro de Ensino Fundamental 08 de Taguatinga	Decreto nº 21.397 - GDF, de 31/07/2000; DODF 146, de 01/08/2000, p. 54-59	Passa a integrar a estrutura orgânica da Secretaria de Estado de Educação
9	Centro de Ensino Fundamental 08 de Taguatinga	Portaria nº 03 - SEE, de 12/01/2004; DODF 14, de 21/01/2004, p. 10-14	Credencia as instituições educacionais em funcionamento, mantidas pelo poder público do Distrito Federal - Secretaria de Estado de Educação

Fonte: DISTRITO FEDERAL, v. II, 1985, p. 403; DODF; SINJ-DF.

* Não há informação do início das atividades. Foi considerado o ano de sua inauguração – 1974.



CEF 08 de Taguatinga

De acordo com o Projeto Político-Pedagógico “o espaço destinado ao estacionamento foi agregado ao da quadra de esportes e o beco lateral virou estacionamento. Com isso, ampliou-se o espaço da quadra de esportes e hoje conta com um ginásio dividido em duas quadras poliesportivas. A construção do ginásio ocorreu no biênio 2018/2019” (DISTRITO FEDERAL, 2022b, p. 07).



Fonte: GOOGLE MAPS, 2022.



Fonte: GOOGLE EARTH, [20--].

Escolas transformadas em outras Unidades de Ensino

Jardim de Infância na Cidade Satélite de Planaltina

Incorporado ao Centro Educacional 01 de Planaltina, hoje Centro de Ensino Médio 01 de Planaltina

Região Administrativa:
Planaltina

Situação de Funcionamento:
Incorporado a outra Unidade de Ensino

Histórico

Ato de Criação:

Instrução nº 01 - DEx., de 07/01/1974; DF 24, de 12/02/1974, p. 10

	Denominação	Legislação	Transformação / Alteração
1	Jardim de Infância na Cidade Satélite de Planaltina	Decreto nº 1.628 - GDF, de 04/03/1971; DF 34, de 05/03/1971, p. 04-06	Passa a ser administrada pela Fundação Educacional do Distrito Federal - FEDF
2	Jardim de Infância na Cidade Satélite de Planaltina	Resolução nº 95 - CD, de 21/10/1976; DODF 30, Suplemento de 11/02/1977, anexo III, p. 01-81 - homologada pelo Decreto nº 3.547 - GDF, de 03/01/1977; DODF 30, Suplemento de 11/02/1977, anexo III, p. 01	Incorpora o Colégio de Planaltina e Jardim de Infância na Cidade Satélite de Planaltina e transforma em Centro Educacional 01 de Planaltina, hoje Centro de Ensino Médio 01 de Planaltina (53006062) - onde se encontra o acervo.

Fonte: DISTRITO FEDERAL, v. II, 1985, p. 444; SINJ-DF.



Em 1976, pela Resolução nº 95 - CD, de 21 de outubro, anexo III, o Jardim de Infância na Cidade Satélite de Planaltina teve sua denominação inadequadamente alterada para Centro Educacional 01 de Planaltina quando na verdade o Jardim de Infância foi incorporado a esse Centro Educacional, cuja denominação até então era Colégio de Planaltina - Planaltina. No mesmo anexo III, o Colégio de Planaltina e o Jardim de Infância na Cidade Satélite de Planaltina foram transformados no Centro Educacional 01 de Planaltina, atualmente com a denominação Centro de Ensino Médio 01 de Planaltina (DISTRITO FEDERAL, v. II, 1985, p. 444; REIS; CORDEIRO, 2021, p. 229).

O histórico do Centro de Ensino Médio 01 de Planaltina, que foi criado em 14/01/1966 pode ser encontrado no artigo "A Instalação das Escolas no Distrito Federal - Década de 1960" (REIS; CORDEIRO, 2021).

Referências Bibliográficas

BRASIL. Instituto Nacional de Estudos e Pesquisas Educacionais Anísio Teixeira (Inep). **Censo da Educação Básica 2020**. Brasília, 2021. Disponível em: <http://Inep.gov.br/sobre-o-Inep>.

DISTRITO FEDERAL. Casa Civil do Distrito Federal. **Diário Oficial Eletrônico (DODF)**. Disponível em: <https://dodf.df.gov.br/?dt=1>.

DISTRITO FEDERAL. Fundação Educacional do Distrito Federal. **Escolas da FEDF, volume I**. Brasília, 1985.

DISTRITO FEDERAL. Fundação Educacional do Distrito Federal. **Escolas da FEDF, volume II**. Brasília, 1985.

DISTRITO FEDERAL. Secretaria de Educação do Distrito Federal. Conselho de Educação do Distrito Federal. **Pareceres 1981, Boletim 16**. Brasília, p. 310-311. Centro Educacional 07 de Ceilândia.

DISTRITO FEDERAL. Secretaria de Estado de Educação do Distrito Federal. **Projeto Pedagógico de 2019 de Ensino Fundamental Polivalente**. Brasília, 2019, p. 09. Disponível em: https://www.educacao.df.gov.br/wp-conteudo/uploads/2019/07/pp_cef_polivalente_plano_piloto.pdf. Acesso em: 01 set. 2022.

DISTRITO FEDERAL. Secretaria de Estado de Educação do Distrito Federal. **Projeto Político-Pedagógico 2019 do Centro de Ensino Fundamental 410 Norte**. Brasília 2019a, p. 05. Disponível em: http://www.educacao.df.gov.br/wp-conteudo/uploads/2018/07/pp_cef_410_norte_plano_piloto-1.pdf. Acesso em: 21 jul. 2021.

DISTRITO FEDERAL. Secretaria de Estado de Educação do Distrito Federal. **Projeto Político-Pedagógico de 2021 do Centro de Ensino Médio 02 do Gama**. Brasília, 2022, p. 07. Disponível em: https://www.educacao.df.gov.br/wp-conteudo/uploads/2021/07/ppp_cem_02_gama.pdf. Acesso em: 19 set. 2022.

DISTRITO FEDERAL. Secretaria de Estado de Educação do Distrito Federal. **Projeto Político-Pedagógico de 2022 do Centro de Ensino Fundamental 04 de Ceilândia**. Brasília, 2022a, p. 07. Disponível em: https://www.educacao.df.gov.br/wp-conteudo/uploads/2021/07/ppp_cef_04_ceilandia.pdf. Acesso em: 30 set. 2022.

DISTRITO FEDERAL. Secretaria de Estado de Educação do Distrito Federal. **Projeto Político-Pedagógico de 2022 do Centro de Ensino Fundamental 08 de Taguatinga**. Brasília, 2022b, p. 07. Disponível em: https://www.educacao.df.gov.br/wp-conteudo/uploads/2021/07/ppp_cef_08_taguatinga.pdf. Acesso em: 21 set. 2022.

DISTRITO FEDERAL. Secretaria de Estado de Educação do Distrito Federal. **Proposta Pedagógica 2020 do Centro de Ensino Fundamental Athos Bulcão**. Brasília, 2020, p. 06. Disponível em: http://www.educacao.df.gov.br/wp-conteudo/uploads/2020/07/pp_cef_athos_bulcao_plano_piloto-1.pdf. Acesso em: 23 jul. 2021.

DISTRITO FEDERAL. Secretaria de Estado de Educação do Distrito Federal. **Proposta Pedagógica de 2022 do Centro Educacional 06 de Taguatinga**. Brasília, 2022c, p. 06. Disponível em: https://www.educacao.df.gov.br/wp-conteudo/uploads/2021/07/ppp_ced_06_taguatinga.pdf. Acesso em: 28 set. 2022.

DISTRITO FEDERAL. Tribunal de Contas do Distrito Federal (TCDF). **Sistema Integrado de Normas Jurídicas do Distrito Federal - SINJ-DF**. Disponível em: <http://www.sinj.df.gov.br/sinj/>.

REIS, Vanessa de Paula; CORDEIRO, Lucilene Dias. **A Instalação das Escolas no Distrito Federal - Década de 1960**. Como nasceu a educação no DF - Secretaria de Estado de Educação, mar. 2021. Disponível em: <http://www.educacao.df.gov.br/como-nasceu-a-educacao-no-df/>. Acesso em: 06 maio 2021.

Referências de imagens

AGÊNCIA SENADO. **100 anos de Athos Bulcão - Centro de Ensino Fundamental Athos Bulcão (CEFAB) do Cruzeiro Novo**. Centro de Ensino Fundamental Athos Bulcão, captura de imagem por Pedro França, em: 18 jun. 2018. Disponível em: <https://www.flickr.com/photos/agenciasenado/42832577112/in/photostream/>. Acesso em: 19 set. 2022.

BLOGSPOT. **Centro de Ensino Fundamental 04 de Ceilândia**, captura de imagem em: 17 dez. 2008. Disponível em: <http://cef04ceilandia.blogspot.com/>. Acesso em: 30 set. 2022.

BLOGSPOT. **Centro Educacional 06 de Taguatinga**, captura de imagem, em: 18 set. 2014. Disponível em: <https://is.gd/97EvIJ>. Acesso em: 19 set. 2022.

FACEBOOK. **Centro de Ensino Fundamental 04 de Taguatinga**, captura de imagem em: 02 jul. 2020. Disponível em: <https://www.facebook.com/100057253217889/videos/288929069129134>. Acesso em: 19 set. 2022.

FACEBOOK. **Centro de Ensino Fundamental 08 do Guará**, captura de imagem, em: 30 jun. 2020. Disponível em: <https://www.facebook.com/cef08doguara/photos/pb.100063824632097.-2207520000..4103916649679805/?type=3>. Acesso em: 19 set. 2022.

FACEBOOK. **Centro de Ensino Fundamental Polivalente**, captura de imagem por Ari Mafra Neto, em: 10 ago. 2022. Disponível em: <https://www.facebook.com/pages/Cef-Polivalente/123065464402189>. Acesso em: 19 set. 2022.

GOOGLE EARTH. **Centro de Ensino Fundamental 04 de Ceilândia**, captura de imagem [20--]. Disponível em: <https://is.gd/8hZW6J>. Acesso em: 27 out. 2022.

GOOGLE EARTH. **Centro de Ensino Fundamental 08 de Taguatinga**, captura de imagem [20--]. Disponível em: <https://is.gd/o82fM9>. Acesso em: 30 set. 2022.

GOOGLE EARTH. **Centro de Ensino Fundamental 08 do Guará**, captura de imagem [20--]. Disponível em: <https://is.gd/kODKea>. Acesso em: 30 set. 2022.

GOOGLE EARTH. **Centro de Ensino Fundamental 410 Norte**, captura de imagem [20--]. Disponível em: <https://is.gd/iey6Uw>. Acesso em: 27 out. 2022.

GOOGLE EARTH. **Centro Educacional 06 de Taguatinga**, captura de imagem [20--]. Disponível em: <https://is.gd/zQxaxl>. Acesso em: 27 out. 2022.

GOOGLE MAPS. **Centro de Ensino Fundamental 04 de Ceilândia**, captura de imagem em: jun. 2019. Disponível em: <https://is.gd/hBXnDj>. Acesso em: 02 jul. 2021.

GOOGLE MAPS. **Centro de Ensino Fundamental 04 de Ceilândia**, captura de imagem em: Jan. 2022. Disponível em: <https://is.gd/bv4zX5>. Acesso em: 01 set. 2022.

GOOGLE MAPS. **Centro de Ensino Fundamental 05 de Taguatinga**, captura de imagem por Donizete Lopes dos Santos, em: dez. 2019. Disponível em: <https://is.gd/eK6nJp>. Acesso em: 01 set. 2022.

GOOGLE MAPS. **Centro de Ensino Fundamental 05 de Taguatinga**, captura de imagem em: ago. 2021. Disponível em: <https://is.gd/CHcN6y>. Acesso em: 01 set. 2022.

GOOGLE MAPS. **Centro de Ensino Fundamental 05 do Guará**, captura de imagem por Gnomo do Cerrado, em: dez. 2016. Disponível em: <https://is.gd/yqCKHs>. Acesso em: 13 jul. 2021.

GOOGLE MAPS. **Centro de Ensino Fundamental 05 do Guará**, captura de imagem por Maurício Ribeiro, em: dez. 2020. Disponível em: <https://is.gd/VZRQkq>. Acesso em: 30 set. 2022.

GOOGLE MAPS. **Centro de Ensino Fundamental 08 de Taguatinga**, captura de imagem em: mar. 2020. Disponível em: <https://is.gd/miu7Zz>. Acesso em: 13 jul. 2021.

GOOGLE MAPS. **Centro de Ensino Fundamental 08 de Taguatinga**, captura de imagem por Fernando Oliveira, em: maio 2022. Disponível em: <https://is.gd/dnyW0g>. Acesso em: 21 set. 2022.

GOOGLE MAPS. **Centro de Ensino Fundamental 08 do Guar**, captura de imagem por Andra Carvalho, em: fev. 2021. Disponível em: <https://is.gd/h1tFlm>. Acesso em: 13 jul. 2021.

GOOGLE MAPS. **Centro de Ensino Fundamental 102 Norte**, captura de imagem em: abr. 2019. Disponível em: <https://is.gd/UOi8CP>. Acesso em: 12 jul. 2021.

GOOGLE MAPS. **Centro de Ensino Fundamental 410 Norte**, captura de imagem por Ligia Paes Silva, em: fev. 2019. Disponível em: <https://is.gd/jvOqYV>. Acesso em: 12 jul. 2021.

GOOGLE MAPS. **Centro de Ensino Fundamental Athos Bulco**, captura de imagem por Moises Abreu, em: fev. 2019. Disponível em: <https://is.gd/ytl8fH>. Acesso em: 19 set. 2022.

GOOGLE MAPS. **Centro de Ensino Fundamental Athos Bulco**, captura de imagem em: abr. 2019. Disponível em: <https://is.gd/TuodXL>. Acesso em: 12 jul. 2021.

GOOGLE MAPS. **Centro de Ensino Fundamental Polivalente**, captura de imagem em: abr. 2019. Disponível em: <https://is.gd/3RCZaz>. Acesso em: 12 jul. 2021.

GOOGLE MAPS. **Centro de Ensino Mdio 02 do Gama**, captura de imagem por Thas Neves, em: jan. 2018. Disponível em: <https://is.gd/l5NoFx>. Acesso em: 12 jul. 2021.

GOOGLE MAPS. **Centro de Ensino Mdio 02 do Gama**, captura de imagem em: maio 2019. Disponível em: <https://is.gd/yNRHJU>. Acesso em: 19 set. 2022.

GOOGLE MAPS. **Centro de Ensino Mdio 02 do Gama**, captura de imagem por Ana Luiza Batista, em: nov. 2020. Disponível em: <https://is.gd/0cBQd7>. Acesso em: 28 set. 2022.

GOOGLE MAPS. **Centro de Ensino Mdio 05 de Taguatinga**, captura de imagem em: jun. 2019. Disponível em: <https://is.gd/RehZ04>. Acesso em: 13 jul. 2021.

GOOGLE MAPS. **Centro Ensino Mdio 05 de Taguatinga**, captura de imagem em: jan. 2022. Disponível em: <https://is.gd/boEH1q>. Acesso em: 09 mar. 2022.

GOOGLE MAPS. **Centro Educacional 03 do Guar**, captura de imagem em: out. 2013. Disponível em: <https://is.gd/2wf0hs>. Acesso em: 21 set. 2022.

GOOGLE MAPS. **Centro Educacional 03 do Guar**, captura de imagem por Ktia Pickler, em: ago. 2017. Disponível em: <https://is.gd/FxDNuo>. Acesso em: 13 jul. 2021.

GOOGLE MAPS. **Centro Educacional 06 de Taguatinga**, captura de imagem em: jun. 2019. Disponível em: <https://is.gd/8nrnd7>. Acesso em: 13 jul. 2021.

GOOGLE MAPS. **Escola Classe 08 do Guar**, captura de imagem por Gleysson Salles, em: jul. 2021. Disponível em: <https://is.gd/vUdHiF>. Acesso em: 13 jul. 2021.

GOOGLE MAPS. **Escola Classe 08 do Guar**, captura de imagem por Karla Deusdar, em: abr. 2017. Disponível em: <https://is.gd/f1QMbL>. Acesso em: 30 set. 2022.

GOOGLE MAPS. **Escola Classe 08 do Guar**, captura de imagem por Thayane Parente, em: abr. 2019. Disponível em: <https://is.gd/e0tU6i>. Acesso em: 30 set. 2022.

INSTAGRAM. **Centro de Ensino Fundamental 102 Norte**, captura de imagem em: 30 out. 2021. Disponível em: <https://www.instagram.com/cef102norte/>. Acesso em: 19 set. 2022.

JORNAL DE BRASLIA. **Professores do DF seguem em protesto contra PEC 32**. Centro de Ensino Fundamental Polivalente, captura de imagem em: 20 ago. 2021. Disponível em: <https://jornaldebrasil.com.br/brasil/professores-do-df-seguem-em-protesto-contrapec-32/>. Acesso em: 19 set. 2022.

JORNAL DO GUARÁ. **Professores do Centrão se preparam para o Novo Ensino Médio.** Centro Educacional 03 do Guará, captura de imagem em: 21 jun. 2021. Disponível em: <https://jornaldoguara.com.br/2021/06/21/professores-do-centrao-se-preparam-para-o-novo-ensino-medio/>. Acesso em: 21 set. 2022.

JORNAL TAGUACEI. **Centro Educacional 07 de Ceilândia,** captura de imagem por Jeová Rodrigues, em: 10 fev. 2019. Disponível em: <https://is.gd/cql7mh>. Acesso em: 30 jun. 2021.

WEBSITE. **Centro Educacional 03 do Guará.** Desenvolvido por Alessandro Eloy Braga, em: 2022. Disponível em: <https://www.centraoguara.com/hist%C3%B3ria-da-ced03>. Acesso em: 03 out. 2022.

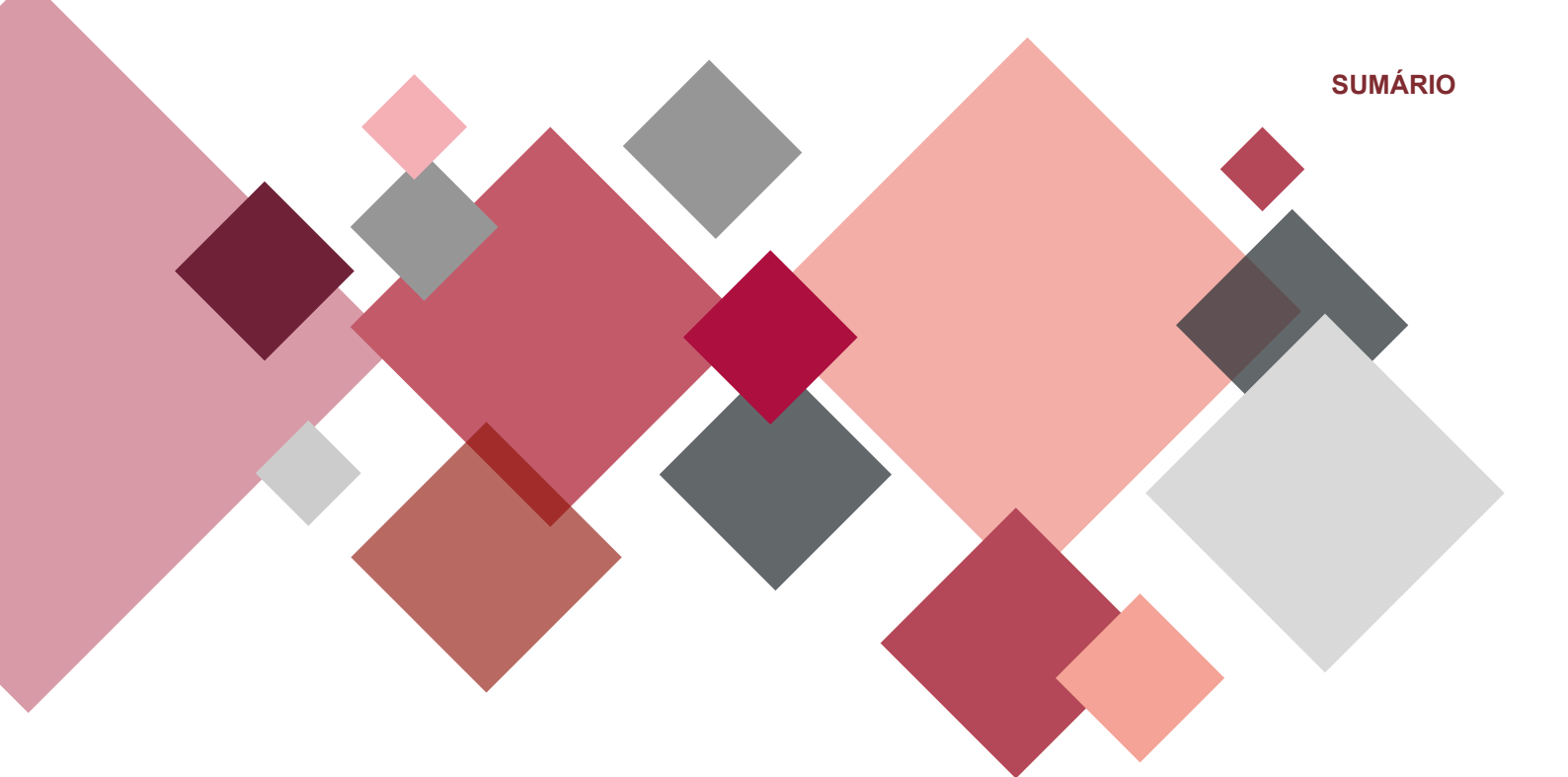

Escolas que iniciaram as atividades em 1975

Centro Interescolar de Línguas 01 de Brasília

Criado pela Resolução nº 40 - CD, de 02/09/1975, como *Centro de Línguas*



Fonte: GOOGLE MAPS, 2019.

Fonte: BRASIL, Censo Escolar da Educação Básica, 2021.

Código do Inep:
53001257

Endereço:
Quadra SGAS 907/908, Módulos 25/26

Região Administrativa:
Brasília

Localização:
Urbana

Regional de Ensino:
Plano Piloto

Situação de Funcionamento:
Ativa

Coordenadas:
-15.808139, -47.909137

Histórico

Ato de Criação:
Resolução nº 40 - CD, de 02/09/1975; DF 132, de 02/09/1975, p. 11

1ª Diretora:
Nilce do Val Galante

Início das Atividades:
07 de fevereiro de 1975

Inauguração:
Não há informação

	Denominação	Legislação	Transformação / Alteração
1	Centro de Línguas	Parecer nº 44 - CEDF, de 04/08/1976, homologado em 18/08/1976; DODF 57, de 03/09/1976, p. 05	Aprova a instalação e o plano de funcionamento da unidade de ensino
2	Centro de Línguas	Resolução nº 95 - CD, de 21/10/1976; DODF 30, Suplemento de 11/02/1977, anexo III, p. 01-81 (homologado pelo Decreto nº 3.547 - GDF, de 03/01/1977; DODF 30, Suplemento de 11/02/1977, anexo III, p. 01)	Centro Interescolar de Línguas - CIL
3	Centro Interescolar de Línguas - CIL	Instrução nº 67 - DEx., de 29/01/1980; Atos Normativos da FEDF, v. III, p. 1.232	Vincula ao Complexo Escolar "A" de Brasília
4	Centro Interescolar de Línguas - CIL	Portaria nº 17 - SEC, de 07/07/1980; DODF 129, Suplemento de 10/07/1980, p. 07-09	Concede reconhecimento aos estabelecimentos oficiais de ensino mantidos pela FEDF
5	Centro Interescolar de Línguas - CIL	Resolução nº 2.391 - CD, de 29/06/1988; DODF 177, de 16/09/1988, p. 09	Extingue o Complexo Escolar "A" de Brasília e vincula a escola à Regional de Ensino do Plano Piloto e do Cruzeiro, hoje Regional de Ensino do Plano Piloto
6	Centro Interescolar de Línguas - CIL	Portaria nº 129 - SEE, de 18/07/2000; DODF 137, de 19/07/2000, p. 13-22 - autorizada pela Resolução nº 6.854 - CD, de 09/05/2000; DODF 101, de 29/05/2000, p. 09	Centro Interescolar de Línguas 01 de Brasília
7	Centro Interescolar de Línguas 01 de Brasília	Decreto nº 21.397 - GDF, de 31/07/2000; DODF 146, de 01/08/2000, p. 54-59	Passa a integrar a estrutura orgânica da Secretaria de Estado de Educação

Fonte: DISTRITO FEDERAL, v. I, 1985, p. 101; DODF; SINJ-DF.



CIL 01 de Brasília

De acordo com Damasco (2014, p. 165) a criação do atual Centro Interescolar de Línguas 01 de Brasília se deu em 1974, ano em que o processo de aprovação foi aberto na FEDF sendo aprovado um ano depois, em 02 de setembro de 1975, com a denominação Centro de Línguas, data em que se comemora o aniversário desta escola.

Fonte: GOOGLE MAPS, 2022.



Fonte: GOOGLE MAPS, 2022.

De acordo com a Proposta Pedagógica, “o termo ‘interescolar’, foi adotado para que ficasse evidente que, na organização do sistema de ensino público do DF, esse CIL deveria atender obrigatoriamente às escolas determinadas segundo a decisão central da FEDF” (DISTRITO FEDERAL, 2020a, p. 05).

No entanto, o início das suas atividades se deu em salas de aula cedidas pela Escola Normal de Brasília e, em seguida, foi transferido para um espaço maior, cedido pelo Centro Educacional Elefante Branco para atender aos alunos das escolas públicas da vizinhança: Escola Normal de Brasília, Centro Educacional Elefante Branco e Centro de Ensino CASEB, que [...] “deixaram de oferecer o componente curricular Língua Estrangeira Moderna (LEM) em suas grades horárias e passaram a encaminhar, de maneira obrigatória, os alunos ao Centro de Línguas para uma complementação curricular em turno contrário ao de suas aulas” (Damasco, 2014, p. 165).



Fonte: GOOGLE MAPS, 2022.



O Centro Interescolar de Línguas 01 de Brasília não foi listado na Portaria nº 03 - SEE, de 12/01/2004, que credencia as instituições educacionais em funcionamento, mantidas pelo poder público do Distrito Federal - Secretaria de Estado de Educação, apesar de pertencer à rede pública e estar ativo.

Fonte: GOOGLE MAPS, 2022.

No Parecer nº 44/76-CEDF, Boletim 11, p. 185-186, em sua análise é descrito o objetivo de criação, bem como o funcionamento de um Centro de Línguas em Brasília, conforme trecho abaixo:

PARECER N.º 44/76-CEDF
PROCESSO N.º 31088/74 -FEDF

Autoriza o funcionamento do Centro de Línguas e aprova seu plano de funcionamento.

ANÁLISE:

1) O processo acha-se devidamente instruído por esmerado trabalho de levantamento de legislação, procedente da Assessoria do Colegiado e traz parecer favorável exarado pelo Conselho Diretor da FEDF, e homologado pelo Sr. Governador do Distrito Federal (fls. 62 e 64 respectivamente).

2) O objetivo em vista para a criação do Centro de Línguas na rede oficial do D.F. será a melhoria do ensino de Línguas, em busca de maior eficácia nesse ensino que será por nível nos termos do § 2.º do Artigo 8.º da Lei 5.692/71.

3) O "Centro de Línguas" como é denominado e instalado transitariamente, nas dependências do CEMEB, à Av. W-S — SGAS 908/Sul e atende ao regime de intercomplementaridade, com alunos de 2.º Grau dos setores leste e oeste e outras escolas do Plano Piloto.

4) A capacidade prevista para 1976 é ao redor de 4.000 alunos de 2.º Grau havendo informação de fls. 134 de que há capacidade até para 6.000 alunos e se deve incluir nesse número também alunos de 8.ª a 7.ª série do 1.º Grau respectivamente.

5) As línguas estrangeiras que vêm sendo ministradas são inglês, francês e espanhol e a demonstração deste fato encontra-se às fls. 126 e 127.

6) Analisando-se o plano propriamente dito verifica-se o seguinte:

a) Trata-se de um Centro Interescolar previsto nos itens b e c do Artigo 3.º, da Lei 5.692/71 também prescrito no parágrafo único do Art. 174 da Resolução 01/74-CEDF.

Reza o item e do Art. 3.º referido "A organização de Centros Interescolares que, reúnem serviços e disciplinas ou áreas de estudos comuns a vários estabelecimentos".

E o Parágrafo Único da Resolução 01/74-CEDF define: Centro Interescolar é o que fornece determinados componentes curriculares ou determinadas habilitações para complementar o currículo de uma ou mais escolas ou Centros de Ensino".

b) Estão os objetivos do Centro delinidos à fls. 118, constituindo preocupação constante do dito Centro a oferta ao aluno de experiência nas habilidades básicas de uma língua tais como: ouvir, entender, falar, ler e escrever.

c) O regime adotado é o de organização semestral e o ensino por nível estribando-se como se justifica à fls. 9, no Artigo 8.º da Lei 5.692/71 e o Parecer 853/71-CFE.

Fonte: DISTRITO FEDERAL, 1976, p. 185-186.



Fonte: GOOGLE MAPS, 2022.



Jardim de Infância 314 Sul

Criado pela Resolução nº 95 - CD, de 21/10/1976, como *Jardim de Infância da SQ 314 Sul*

Código do Inep:
53002342

Endereço:
Quadra SQS 314, Área Especial

Região Administrativa:
Brasília

Localização:
Urbana

Regional de Ensino:
Plano Piloto

Situação de Funcionamento:
Ativa

Coordenadas:
-15.8262108, -47.922552



Fonte: GOOGLE MAPS, 2019.

Fonte: BRASIL, Censo Escolar da Educação Básica, 2021.

Histórico

Ato de Criação:
Resolução nº 95 - CD, de 21/10/1976; DODF 30, Suplemento de 11/02/1977, anexo III, p. 01-81 (homologado pelo Decreto nº 3.547 - GDF, de 03/01/1977; DODF 30, Suplemento de 11/02/1977, anexo III, p. 01)

1ª Diretora:
Miriam da Conceição Duarte Bauer

Início das Atividades:
12 de março de 1975*

Inauguração:
11 de novembro de 1975**

	Denominação	Legislação	Transformação / Alteração
1	Jardim de Infância da SQ 314 Sul	Resolução nº 95 - CD, de 21/10/1976; DODF 30, Suplemento de 11/02/1977, anexo III, p. 01-81 - homologado pelo Decreto nº 3.547 - GDF, de 03/01/1977; DODF 30, Suplemento de 11/02/1977, anexo III, p. 01 (Considerado ato de criação e de transformação)	Jardim de Infância da 314 Sul
2	Jardim de Infância da 314 Sul	Instrução nº 67 - DEX., de 29/01/1980; Atos Normativos da FEDF, v. III, p. 1.232	Vincula ao Complexo Escolar "A" de Brasília
3	Jardim de Infância da 314 Sul	Portaria nº 17 - SEC, de 07/07/1980; DODF 129, Suplemento de 10/07/1980, p. 07-09	Concede reconhecimento aos estabelecimentos oficiais de ensino mantidos pela FEDF
4	Jardim de Infância da 314 Sul	Resolução nº 2.391 - CD, de 29/06/1988; DODF 177, de 16/09/1988, p. 09	Extingue o Complexo Escolar "A" de Brasília e vincula a escola à Regional de Ensino do Plano Piloto e do Cruzeiro, hoje Regional de Ensino do Plano Piloto
5	Jardim de Infância da 314 Sul	Portaria nº 74 - SE, de 10/09/1992; DODF 186, Suplemento de 11/09/1992, p. 02-05 (Escolas listadas para repasse de recursos financeiros)	Jardim de Infância 314 Sul

	Denominação	Legislação	Transformação / Alteração
6	Jardim de Infância 314 Sul	Portaria nº 129 - SEE, de 18/07/2000; DODF 137, de 19/07/2000, p. 13-22 - autorizada pela Resolução nº 6.854 - CD, de 09/05/2000; DODF 101, de 29/05/2000, p. 09	Jardim de Infância 314 Sul (Mantém a mesma denominação)
7	Jardim de Infância 314 Sul	Decreto nº 21.397 - GDF, de 31/07/2000; DODF 146, de 01/08/2000, p. 54-59	Passa a integrar a estrutura orgânica da Secretaria de Estado de Educação
8	Jardim de Infância 314 Sul	Portaria nº 03 - SEE, de 12/01/2004; DODF 14, de 21/01/2004, p. 10-14	Credencia as instituições educacionais em funcionamento, mantidas pelo poder público do Distrito Federal - Secretaria de Estado de Educação

Fonte: DISTRITO FEDERAL, v. I, 1985, p. 29; DODF; SINJ-DF.



Jl 314 Sul



De acordo com o Projeto Político-Pedagógico “o Jardim de Infância 314 Sul, localizado na SQS 314 - Área Especial, iniciou suas aulas em 12 de março de 1975*, mas foi oficialmente inaugurado em 11 de novembro do mesmo ano**. A escola foi construída pelo Banco Central do Brasil numa área residencial cujos apartamentos eram dos funcionários do Banco” (DISTRITO FEDERAL, 2022b, p. 06).

Fonte: FACEBOOK, 2021.

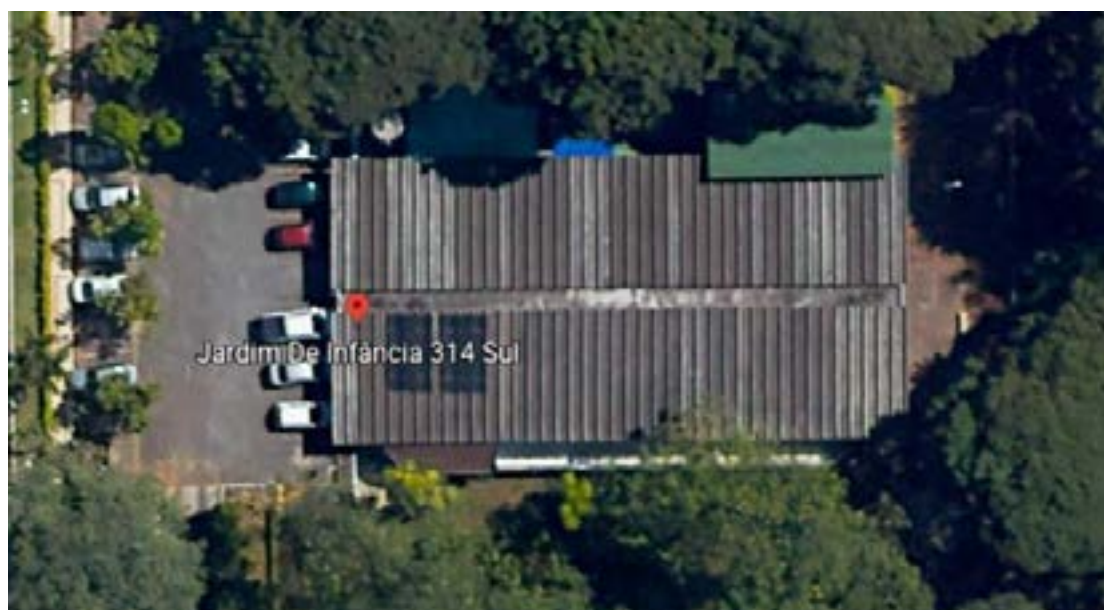

Fonte: GOOGLE EARTH, [20--].

Escola Classe 102 Sul

Criada pela Resolução nº 95 - CD, de 21/10/1976, como *Escola Classe da SQS 102*



Fonte: GOOGLE MAPS, 2019.

Código do Inep:
53001451

Endereço:
Quadra SQS 102, Área Especial

Região Administrativa:
Brasília

Localização:
Urbana

Regional de Ensino:
Plano Piloto

Situação de Funcionamento:
Ativa

Coordenadas:
-15.803146, -47.890303

Fonte: BRASIL, Censo Escolar da Educação Básica, 2021.

Histórico

Ato de Criação:

Resolução nº 95 - CD, de 21/10/1976; DODF 30, Suplemento de 11/02/1977, anexo III, p. 01-81 (homologado pelo Decreto nº 3.547 - GDF, de 03/01/1977; DODF 30, Suplemento de 11/02/1977, anexo III, p. 01)

1ª Diretora:

Carmélia Carneiro da Silva Jacob

Início das Atividades:
15 de maio de 1975

Inauguração:
12 de novembro de 1975

	Denominação	Legislação	Transformação / Alteração
1	Escola Classe da SQS 102 (Conforme Resolução nº 95 - CD)	Resolução nº 95 - CD, de 21/10/1976; DODF 30, Suplemento de 11/02/1977, anexo III, p. 01-81 (homologado pelo Decreto nº 3.547 - GDF, de 03/01/1977; DODF 30, Suplemento de 11/02/1977, anexo III, p. 01) (Considerado ato de criação e de transformação)	Escola Classe 102 Sul
2	Escola Classe 102 Sul	Instrução nº 67 - DEX., de 29/01/1980; Atos Normativos da FEDF, v. III, p. 1.232	Vincula ao Complexo Escolar "A" de Brasília
3	Escola Classe 102 Sul	Portaria nº 17 - SEC, de 07/07/1980; DODF 129, Suplemento de 10/07/1980, p. 07-09	Concede reconhecimento aos estabelecimentos oficiais de ensino mantidos pela FEDF
4	Escola Classe 102 Sul	Resolução nº 2.391 - CD, de 29/06/1988; DODF 177, de 16/09/1988, p. 09	Extingue o Complexo Escolar "A" de Brasília e vincula a escola à Regional de Ensino do Plano Piloto e do Cruzeiro, hoje Regional de Ensino do Plano Piloto
5	Escola Classe 102 Sul	Portaria nº 129 - SEE, de 18/07/2000; DODF 137, de 19/07/2000, p. 13-22 - autorizada pela Resolução nº 6.854 - CD, de 09/05/2000; DODF 101, de 29/05/2000, p. 09	Escola Classe 102 Sul (Mantém a mesma denominação)
6	Escola Classe 102 Sul	Decreto nº 21.397 - GDF, de 31/07/2000; DODF 146, de 01/08/2000, p. 54-59	Passa a integrar a estrutura orgânica da Secretaria de Estado de Educação

	Denominação	Legislação	Transformação / Alteração
7	Escola Classe 102 Sul	Portaria nº 03 - SEE, de 12/01/2004; DODF 14, de 21/01/2004, p. 10-14	Credencia as instituições educacionais em funcionamento, mantidas pelo poder público do Distrito Federal - Secretaria de Estado de Educação

Fonte: DISTRITO FEDERAL, v. I, 1985, p. 39; DODF; SINJ-DF.



EC 102 Sul

Segundo o Projeto Político-Pedagógico “até meados dos anos setenta, só havia na quadra o Jardim de Infância 102 Sul, naquela época, a comunidade era constituída por funcionários do Banco Central. Os moradores, necessitando de um estabelecimento de Ensino Fundamental (1ª a 4ª séries), resolveram solicitar à ingerência do Banco Central do Brasil e ao GDF o atendimento dessa necessidade.



Fonte: DISTRITO FEDERAL, 2022.



Fonte: METRÓPOLES, 2019.

Os esforços da comunidade resultaram num convênio entre o Banco Central do Brasil e o Governo do Distrito Federal, onde coube ao Banco Central construir o prédio na área designada e doá-lo ao governo; em contrapartida, o GDF arcou com a administração e as despesas relativas ao funcionamento da escola” (DISTRITO FEDERAL, 2022, p. 06).

Centro de Ensino Fundamental Professora Maria do Rosário Gondim da Silva

Criado pela Resolução nº 48 - CD, de 02/10/1975, como *Centro de Ensino de 1º Grau nº 08*

Código do Inep:
53007450

Endereço:
Quadra EQNN 21/23, Conjunto E, Área Especial S/N

Região Administrativa:
Ceilândia

Localização:
Urbana

Regional de Ensino:
Ceilândia

Situação de Funcionamento:
Ativa

Coordenadas:
-15.810119, -48.122297



Fonte: DISTRITO FEDERAL, 2020/2021.

Fonte: BRASIL, Censo Escolar da Educação Básica, 2021.

Histórico

<p>Ato de Criação: Resolução nº 48 - CD, de 02/10/1975; DF 157, de 15/10/1975, p. 16</p>	<p>1ª Diretora: Maria Aparecida Paixão</p>	<p>Início das Atividades: 21 de julho de 1975</p> <p>Inauguração: Não há informação</p>
Denominação	Legislação	Transformação / Alteração
1 Centro de Ensino de 1º Grau nº 08	Parecer nº 48 - CEDF, de 17/08/1976, homologado em 01/09/1976; DODF 61, de 10/09/1976, p. 08	Aprova a instalação e o plano de funcionamento da unidade de ensino
2 Centro de Ensino de 1º Grau nº 08	Resolução nº 95 - CD, de 21/10/1976; DODF 30, Suplemento de 11/02/1977, anexo III, p. 01-81 - homologado pelo Decreto nº 3.547 - GDF, de 03/01/1977; DODF 30, Suplemento de 11/02/1977, anexo III, p. 01	Centro de Ensino de 1º Grau 08 de Ceilândia
3 Centro de Ensino de 1º Grau 08 de Ceilândia	Instrução nº 64 - DEx., de 29/01/1980; Atos Normativos da FEDF, v. III, p. 1.228	Vincula ao Complexo Escolar "C" de Ceilândia
4 Centro de Ensino de 1º Grau 08 de Ceilândia	Portaria nº 17 - SEC, de 07/07/1980; DODF 129, Suplemento de 10/07/1980, p. 07-09	Concede reconhecimento aos estabelecimentos oficiais de ensino mantidos pela FEDF
5 Centro de Ensino de 1º Grau 08 de Ceilândia	Portaria - SEC, de 08/10/1985; DODF 192, de 08/10/1985, p. 05-06	Centro Escolar Professora Maria do Rosário Gondim da Silva
6 Centro Escolar Professora Maria do Rosário Gondim da Silva	Portaria - SEC, de 22/10/1985; DODF 205, de 25/10/1985, p. 05 (Retificação da Portaria - SEC, de 08/10/1985)	Centro de Ensino de 1º Grau Professora Maria do Rosário Gondim da Silva

	Denominação	Legislação	Transformação / Alteração
7	Centro de Ensino de 1º Grau Professora Maria do Rosário Gondim da Silva	Resolução nº 2.391 - CD, de 29/06/1988; DODF 177, de 16/09/1988, p. 09	Extingue o Complexo Escolar "C" de Ceilândia e vincula a escola à Regional de Ensino de Ceilândia
8	Centro de Ensino de 1º Grau Professora Maria do Rosário Gondim da Silva	Portaria nº 129 - SEE, de 18/07/2000; DODF 137, de 19/07/2000, p. 13-22 - autorizada pela Resolução nº 6.854 - CD, de 09/05/2000; DODF 101, de 29/05/2000, p. 09	Centro de Ensino Fundamental Professora Maria do Rosário Gondim da Silva
9	Centro de Ensino Fundamental Professora Maria do Rosário Gondim da Silva	Decreto nº 21.397 - GDF, de 31/07/2000; DODF 146, de 01/08/2000, p. 54-59	Passa a integrar a estrutura orgânica da Secretaria de Estado de Educação
10	Centro de Ensino Fundamental Professora Maria do Rosário Gondim da Silva	Portaria nº 03 - SEE, de 12/01/2004; DODF 14, de 21/01/2004, p. 10-14	Credencia as instituições educacionais em funcionamento, mantidas pelo poder público do Distrito Federal - Secretaria de Estado de Educação

Fonte: DISTRITO FEDERAL, v. II, 1985, p. 169; DODF; SINJ-DF.



CEF Profª Maria do Rosário Gondim da Silva

Segundo o Projeto Político-Pedagógico, em 1985 essa unidade de ensino teve sua denominação alterada para Centro Escolar Professora Maria do Rosário Gondim da Silva em homenagem à professora que, no dia 07/10/1985, com apenas 28 anos de idade, foi brutalmente assassinada durante um assalto no ponto de ônibus próximo à escola, onde lecionava no turno noturno.



Fonte: BLOG DO LUDWING, 2014.

A Portaria de 08/10/1985 traz a alteração de denominação descrevendo o motivo dessa mudança, tendo a professora como “trabalhadora mártir da educação no DF”, além de decretar luto oficial de três dias em todas as unidades escolares (DISTRITO FEDERAL, 2020/2021, p. 08-09).



Fonte: DISTRITO FEDERAL, 2020/2021.



Fonte: GOOGLE MAPS, 2021.

Centro de Ensino Fundamental 07 de Ceilândia

Criado pela Resolução nº 46 - CD, de 02/10/1975, como *Centro de Ensino de 1º Grau nº 07*



Fonte: GOOGLE MAPS, 2022.

Código do Inep:
53007301

Endereço:
Quadra EQNM 5/7, Área Especial S/N

Região Administrativa:
Ceilândia

Localização:
Urbana

Regional de Ensino:
Ceilândia

Situação de Funcionamento:
Ativa

Coordenadas:
-15.9830575, -48.099537

Fonte: BRASIL, Censo Escolar da Educação Básica, 2021.

Histórico

Ato de Criação:

**Resolução nº 46 - CD, de 02/10/1975;
DF 163, de 24/10/1975, p. 15**

1ª Diretora:

Elba Mundim Cardoso

Início das Atividades:

28 de julho de 1975

Inauguração:

02 de outubro de 1975

	Denominação	Legislação	Transformação / Alteração
1	Centro de Ensino de 1º Grau nº 07	Parecer nº 48 - CEDF, de 17/08/1976, homologado em 01/09/1976; DODF 61, de 10/09/1976, p. 08	Aprova a instalação e o plano de funcionamento da unidade de ensino
2	Centro de Ensino de 1º Grau nº 07	Resolução nº 95 - CD, de 21/10/1976; DODF 30, Suplemento de 11/02/1977, anexo III, p. 01-81 - homologado pelo Decreto nº 3.547 - GDF, de 03/01/1977; DODF 30, Suplemento de 11/02/1977, anexo III, p. 01	Centro de Ensino de 1º Grau 07 de Ceilândia
3	Centro de Ensino de 1º Grau 07 de Ceilândia	Instrução nº 62 - DEx., de 29/01/1980; Atos Normativos da FEDF, v. III, p. 1.225	Vincula ao Complexo Escolar "A" de Ceilândia
4	Centro de Ensino de 1º Grau 07 de Ceilândia	Portaria nº 17 - SEC, de 07/07/1980; DODF 129, Suplemento de 10/07/1980, p. 07-09	Concede reconhecimento aos estabelecimentos oficiais de ensino mantidos pela FEDF
5	Centro de Ensino de 1º Grau 07 de Ceilândia	Resolução nº 2.391 - CD, de 29/06/1988; DODF 177, de 16/09/1988, p. 09	Extingue o Complexo Escolar "A" de Ceilândia e vincula a escola à Regional de Ensino de Ceilândia
6	Centro de Ensino de 1º Grau 07 de Ceilândia	Portaria nº 129 - SEE, de 18/07/2000; DODF 137, de 19/07/2000, p. 13-22 - autorizada pela Resolução nº 6.854 - CD, de 09/05/2000; DODF 101, de 29/05/2000, p. 09	Centro de Ensino Fundamental 07 de Ceilândia

	Denominação	Legislação	Transformação / Alteração
7	Centro de Ensino Fundamental 07 de Ceilândia	Decreto nº 21.397 - GDF, de 31/07/2000; DODF 146, de 01/08/2000, p. 54-59	Passa a integrar a estrutura orgânica da Secretaria de Estado de Educação
8	Centro de Ensino Fundamental 07 de Ceilândia	Portaria nº 03 - SEE, de 12/01/2004; DODF 14, de 21/01/2004, p. 10-14	Credencia as instituições educacionais em funcionamento, mantidas pelo poder público do Distrito Federal - Secretaria de Estado de Educação

Fonte: DISTRITO FEDERAL, v. II, 1985, p. 75; DODF; SINJ-DF.



CEF 07 de Ceilândia



Fonte: GOOGLE EARTH, [20--].

Centro de Ensino Fundamental 08 do Gama

Criado pela Resolução nº 69 - CD, de 05/08/1976, como *Centro de Ensino de 1º Grau nº 8*

Código do Inep:
53002512

Endereço:
Praça 02, Área Especial

Região Administrativa:
Gama

Localização:
Urbana

Regional de Ensino:
Gama

Situação de Funcionamento:
Ativa

Coordenadas:
-16.025687, -48.073962



Fonte: GOOGLE MAPS, 2019.

Fonte: BRASIL, Censo Escolar da Educação Básica, 2021.

Histórico

Ato de Criação:
**Resolução nº 69 - CD, de 05/08/1976;
Atos Normativos da FEDF, v. II, p. 524**

1ª Diretora:
Verônica Maria da Mata

Início das Atividades:
**06 de novembro de 1975
(Inaugurado na mesma data)**

	Denominação	Legislação	Transformação / Alteração
1	Centro de Ensino de 1º Grau nº 8	Resolução nº 95 - CD, de 21/10/1976; DODF 30, Suplemento de 11/02/1977, anexo III, p. 01-81 (homologado pelo Decreto nº 3.547 - GDF, de 03/01/1977; DODF 30, Suplemento de 11/02/1977, anexo III, p. 01)	Centro de Ensino de 1º Grau 08 do Gama
2	Centro de Ensino de 1º Grau 08 do Gama	Instrução nº 70 - DEX., de 29/01/1980; Atos Normativos da FEDF, v. III, p. 1.238	Vincula ao Complexo Escolar "B" do Gama
3	Centro de Ensino de 1º Grau 08 do Gama	Portaria nº 17 - SEC, de 07/07/1980; DODF 129, Suplemento de 10/07/1980, p. 07-09	Concede reconhecimento aos estabelecimentos oficiais de ensino mantidos pela FEDF
4	Centro de Ensino de 1º Grau 08 do Gama	Resolução nº 2.391 - CD, de 29/06/1988; DODF 177, de 16/09/1988, p. 09	Extingue o Complexo Escolar "B" do Gama e vincula a escola à Regional de Ensino do Gama
5	Centro de Ensino de 1º Grau 08 do Gama	Portaria nº 129 - SEE, de 18/07/2000; DODF 137, de 19/07/2000, p. 13-22 - autorizada pela Resolução nº 6.854 - CD, de 09/05/2000; DODF 101, de 29/05/2000, p. 09	Centro de Ensino Fundamental 08 do Gama
6	Centro de Ensino Fundamental 08 do Gama	Decreto nº 21.397 - GDF, de 31/07/2000; DODF 146, de 01/08/2000, p. 54-59	Passa a integrar a estrutura orgânica da Secretaria de Estado de Educação
7	Centro de Ensino Fundamental 08 do Gama	Portaria nº 03 - SEE, de 12/01/2004; DODF 14, de 21/01/2004, p. 10-14	Credencia as instituições educacionais em funcionamento, mantidas pelo poder público do Distrito Federal - Secretaria de Estado de Educação

Fonte: DISTRITO FEDERAL, v. II, 1985, p. 251; DODF; SINJ-DF.



CEF 08 do Gama

Segundo o Projeto Político-Pedagógico de 2022 “o Centro de Ensino Fundamental 08 do Gama, foi fundado em 06 de novembro de 1975, atendendo alunos do Ensino Fundamental da 5ª a 8ª série do ensino regular.

Quando da sua fundação o CEF-08 atuou como Centro de Ensino Especial, atendendo todas as modalidades de alunos especiais” (DISTRITO FEDERAL, 2022a, p. 06).



Fonte: FACEBOOK, 2021.



Fonte: FACEBOOK, 2021.



Fonte: FACEBOOK, 2021.



Fonte: DISTRITO FEDERAL, 2022.

Escolas transformadas em outra Unidade de Ensino

Centro de Ensino de 1º Grau nº 06 (Ceilândia)

Transformado no Centro Educacional 01 de Ceilândia, hoje Escola Classe 64 de Ceilândia

Região Administrativa:
Ceilândia

Situação de Funcionamento:
Transformado em outra Unidade de Ensino

Histórico

Ato de Criação: Resolução nº 47 - CD, de 02/10/1975; DF 157, de 15/10/1975, p. 16		1ª Diretora: Eliete Silva Macêdo	Início das Atividades: 19 de agosto de 1975
			Inauguração: 06 de novembro de 1975
	Denominação	Legislação	Transformação / Alteração
1	Centro de Ensino de 1º Grau nº 06 (Ceilândia)	Parecer nº 48 - CEDF, de 17/08/1976, homologado em 01/09/1976; DODF 61, de 10/09/1976, p. 08	Aprova a instalação e o plano de funcionamento da unidade de ensino
2	Centro de Ensino de 1º Grau nº 06 (Ceilândia)	Resolução nº 92 - CD, de 30/09/1976; DODF 83, de 13/10/1976, p. 12	Transforma o Ginásio Noturno de Taguatinga Sul 1 - GNTS - 1 e o Centro de Ensino de 1º Grau nº 06 (Ceilândia) em Centro Educacional nº 01 de Ceilândia, hoje Escola Classe 64 de Ceilândia (53008170)

Fonte: DISTRITO FEDERAL, v. II, 1985, p. 83; SINJ-DF.



Esta unidade de ensino, sofreu várias mudanças de denominação, de tipologia e estrutura administrativa para se adequar ao tipo de ensino oferecido. Sua origem se deu a partir da fusão, e posterior transformação, em 1976, do Ginásio Noturno de Taguatinga Sul 1 - GNTS - 1 e do Centro de Ensino de 1º Grau nº 06 (de Ceilândia) no Centro Educacional nº 1 de Ceilândia (DISTRITO FEDERAL, v. II, 1985, p. 83).

O histórico do Ginásio Noturno de Taguatinga Sul 1 - GNTS - 1, que foi criado em 26/01/1968 pode ser encontrado no artigo "A Instalação das Escolas no Distrito Federal - Década de 1960" (REIS e CORDEIRO, 2021).

Escola Inativa

Escola Classe Paulo VI

Região Administrativa:
Brasília

Situação de Funcionamento:
Extinta

Histórico

Ato de Criação:

Instrução nº 17 - Pres., de 14/03/1975; DF 52, de 09/04/1975, p. 10

	Denominação	Legislação	Transformação / Alteração
1	Escola Classe Paulo VI	Parecer nº 02 - CEDF, de 25/02/1975, homologado em 07/03/1975; DF 45, de 25/03/1975, p. 09	Aprova a instalação e o plano de funcionamento da unidade de ensino
2	Escola Classe Paulo VI	Resolução nº 95 - CD, de 21/10/1976; DODF 30, Suplemento de 11/02/1977, anexo III, p. 01-81 (homologado pelo Decreto nº 3.547 - GDF, de 03/01/1977; DODF 30, Suplemento de 11/02/1977, anexo III, p. 01)	Escola Classe Paulo VI (Mantém o mesmo nome)
3	Escola Classe Paulo VI	Resolução nº 174 - CD, de 10/10/1979; DODF 198, de 17/10/1979, p. 12	EXTINTA - Não há informação sobre o acervo

Fonte: DISTRITO FEDERAL, v. II, 1985, p. 433; SINJ-DF.

Referências Bibliográficas

BRASIL. Instituto Nacional de Estudos e Pesquisas Educacionais Anísio Teixeira (Inep). **Censo da Educação Básica 2020**. Brasília, 2021. Disponível em: <http://inep.gov.br/sobre-o-inep>.

DAMASCO, Denise Gisele de Britto. **Contando uma história: o ensino público de línguas estrangeiras a partir das interpretações de jovens e de docentes do Distrito Federal**. Tese (Doutorado em Educação), Universidade de Brasília. Brasília, 2014. Disponível em: <https://is.gd/LfDY1D>. Acesso em: 23 jul. 2021.

DISTRITO FEDERAL. Casa Civil do Distrito Federal. **Diário Oficial Eletrônico (DODF)**. Disponível em: <https://dodf.df.gov.br/?dt=1>.

DISTRITO FEDERAL. Fundação Educacional do Distrito Federal. **Atos Normativos da FEDF. Resoluções – 1980 e Instruções – 1965 / 1980**, volume III. Brasília, 1981.

DISTRITO FEDERAL. Fundação Educacional do Distrito Federal. **Escolas da FEDF, volume I**. Brasília, 1985.

DISTRITO FEDERAL. Fundação Educacional do Distrito Federal. **Escolas da FEDF, volume II**. Brasília, 1985.

DISTRITO FEDERAL. Secretaria de Educação do Distrito Federal. Conselho de Educação do Distrito Federal. **Pareceres 1976, Boletim 11**. Brasília, p. 185-186. Centro Interescolar de Línguas 01 de Brasília.

DISTRITO FEDERAL. Secretaria de Estado de Educação do Distrito Federal. **Projeto Político-Pedagógico 2020-2021 do Centro de Ensino Fundamental Professora Maria do Rosário Gondim da Silva**. Brasília 2020, p. 08-09. Disponível em: <https://is.gd/oDYbOL>. Acesso em: 04 jul. 2021.

DISTRITO FEDERAL. Secretaria de Estado de Educação do Distrito Federal. **Projeto Político-Pedagógico de 2022 da Escola Classe 102 Sul**. Brasília, 2022, p. 06. Disponível em: https://www.educacao.df.gov.br/wp-conteudo/uploads/2021/07/ppp_ec_102_sul_plano_piloto.pdf. Acesso em: 21 set. 2022.

DISTRITO FEDERAL. Secretaria de Estado de Educação do Distrito Federal. **Projeto Político-Pedagógico de 2022 do Centro de Ensino Fundamental 08 do Gama**. Brasília, 2022a, p. 06. Disponível em: https://www.educacao.df.gov.br/wp-conteudo/uploads/2021/07/ppp_cef_08_gama.pdf. Acesso em: 21 set. 2022.

DISTRITO FEDERAL. Secretaria de Estado de Educação do Distrito Federal. **Projeto Político-Pedagógico de 2022 do Jardim de Infância 314 Sul**. Brasília, 2022b, p. 06. Disponível em: https://www.educacao.df.gov.br/wp-conteudo/uploads/2021/07/ppp_ji_314_sul_plano_piloto.pdf. Acesso em: 21 set. 2022.

DISTRITO FEDERAL. Secretaria de Estado de Educação do Distrito Federal. **Proposta Pedagógica 2020 do Centro Interescolar de Línguas 01 de Brasília**. Brasília 2020a, p. 05. Disponível em: http://www.educacao.df.gov.br/wp-conteudo/uploads/2020/07/pp_cil_01_de_brasilia_plano_piloto.pdf. Acesso em: 14 jul. 2021.

DISTRITO FEDERAL. Tribunal de Contas do Distrito Federal (TCDF). **Sistema Integrado de Normas Jurídicas do Distrito Federal - SINJ-DF**, 2019. Disponível em: <http://www.sinj.df.gov.br/sinj/>.

REIS, Vanessa de Paula; CORDEIRO, Lucilene Dias. **A Instalação das Escolas no Distrito Federal - Década de 1960. Como nasceu a educação no DF** - Secretaria de Estado de Educação, mar. 2021. Disponível em: <http://www.educacao.df.gov.br/como-nasceu-a-educacao-no-df/>. Acesso em: 06 maio 2021.

Referências de imagens

BLOG DO LUDWING. **Centro de Ensino Fundamental Profª Maria do Rosário Gondim da Silva**, captura de imagem, em: 30 maio 2014. Disponível em: <https://www.blogdoludwig.com/2014/05/professor-timonense-desenvolve-projeto.html>. Acesso em: 21 set. 2022.

DISTRITO FEDERAL. Secretaria de Estado de Educação. **Projeto Político-Pedagógico 2020/2021 do Centro de Ensino Fundamental Professora Maria do Rosário Gondim da Silva**. Brasília 2020, p. 115. Disponível em: <https://is.gd/oDYbOL>. Acesso em: 04 jul. 2021.

DISTRITO FEDERAL. Secretaria de Estado de Educação do Distrito Federal. **Projeto Político-Pedagógico de 2022 do Centro de Ensino Fundamental 08 do Gama**. Brasília, 2022. Disponível em: https://www.educacao.df.gov.br/wp-content/uploads/2021/07/ppp_cef_08_gama.pdf. Acesso em: 21 set. 2022.

DISTRITO FEDERAL. Secretaria de Estado de Educação do Distrito Federal. **Projeto Político-Pedagógico de 2022 da Escola Classe 102 Sul**. Brasília, 2022. Disponível em: https://www.educacao.df.gov.br/wp-content/uploads/2021/07/ppp_ec_102_sul_plano_piloto.pdf. Acesso em: 21 set. 2022.

FACEBOOK. **Centro de Ensino Fundamental 08 do Gama**, captura de imagem em: 12 ago. 2021. Disponível em: <https://www.facebook.com/cef08gama/photos/196343062519374>. Acesso em: 21 set. 2022.

FACEBOOK. **Jardim de Infância 314 Sul**, captura de imagem em: 24 ago. 2022. Disponível em: <https://www.facebook.com/photo/?fbid=374466428179645&set=pb.100068488720716.-2207520000...>. Acesso em: 21 set. 2022.

GOOGLE EARTH. **Centro de Ensino Fundamental 07 de Ceilândia**, captura de imagem [20--]. Disponível em: <https://is.gd/2AI0Ep>. Acesso em: 26 set. 2022.

GOOGLE EARTH. **Jardim de Infância 314 Sul**, captura de imagem [20--]. Disponível em: <https://is.gd/f0ubL4>. Acesso em: 30 set. 2022.

GOOGLE MAPS. **Centro de Ensino Fundamental 07 de Ceilândia**, captura de imagem em: jun. 2019. Disponível em: <https://is.gd/pzme1U>. Acesso em: 02 jul. 2021.

GOOGLE MAPS. **Centro de Ensino Fundamental 08 do Gama**, captura de imagem em: maio 2019. Disponível em: <https://is.gd/yWArem>. Acesso em: 12 jul. 2021.

GOOGLE MAPS. **Centro de Ensino Fundamental Profª Maria do Rosário Gondim da Silva**, captura de imagem por James Mayner Silva, em: ago. 2021. Disponível em: <https://is.gd/Uqi3Qb>. Acesso em: 30 set. 2022.

GOOGLE MAPS. **Centro Interescolar de Línguas 01 de Brasília**, captura de imagem em: nov. 2019. Disponível em: <https://is.gd/orqDbh>. Acesso em: 04 jul. 2021.

GOOGLE MAPS. **Centro Interescolar de Línguas 01 de Brasília**, captura de imagem por Cleriton Corado, em: jul. 2022. Disponível em: <https://is.gd/VHO5QV>. Acesso em: 31 out. 2022.

GOOGLE MAPS. **Escola Classe 102 Sul**, captura de imagem em: jan. 2019. Disponível em: <https://is.gd/Mg29TT>. Acesso em: 12 jul. 2021.

GOOGLE MAPS. **Jardim de Infância 314 Sul**, captura de imagem por Ligia Paes Silva, em: set. 2019. Disponível em: <https://is.gd/PTyRtd>. Acesso em: 12 jul. 2021.

METRÓPOLES. **Eleição de diretores: escolas do DF atingem média de eleitores**. Escola Classe 102 Sul, captura de imagem por Ana Karolline Rodrigues, em: 27 nov. 2019. Disponível em: <https://is.gd/5nndIq>. Acesso em: 12 jul. 2021.

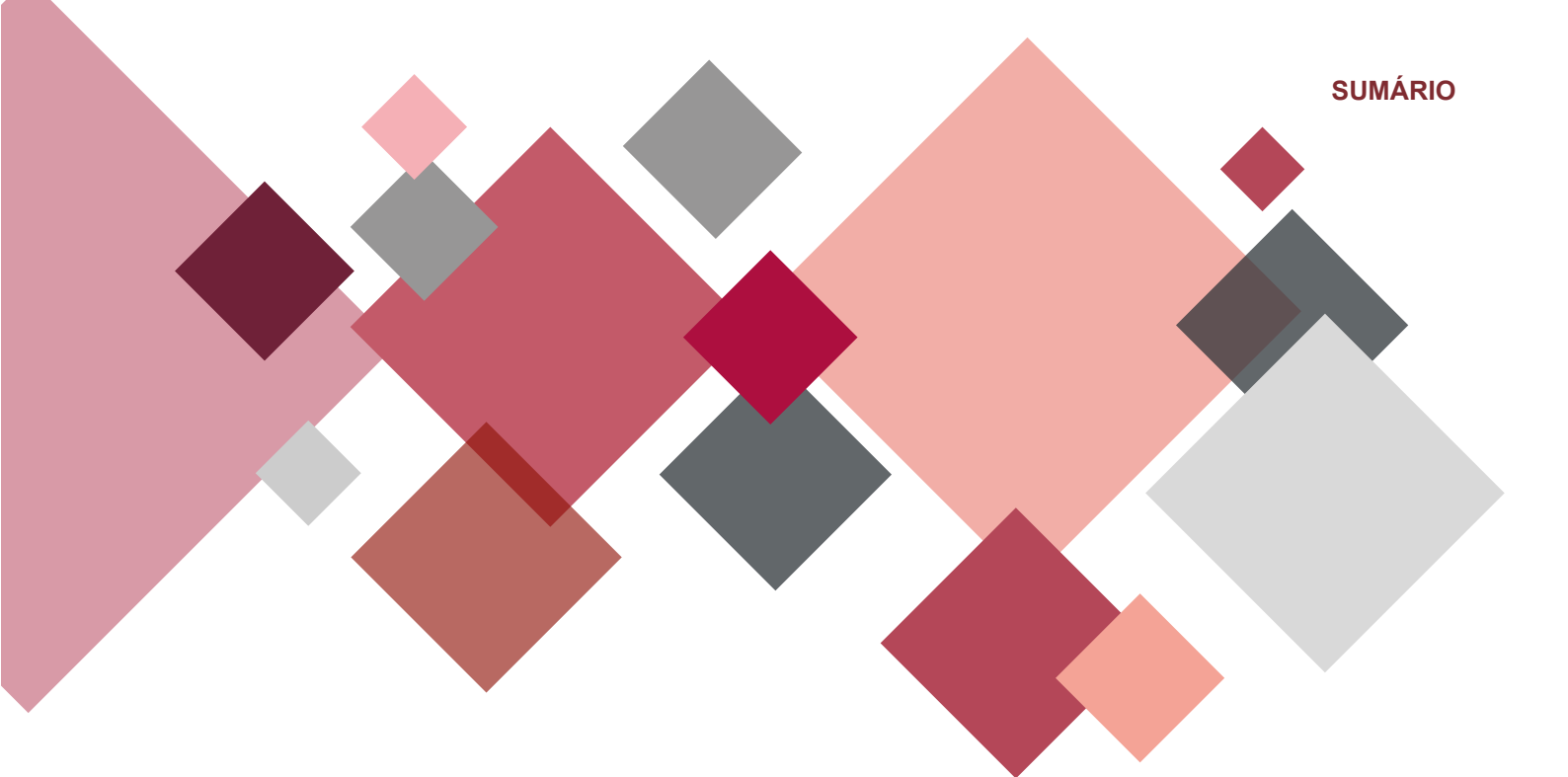

Escolas que iniciaram as atividades em 1976

Centro de Ensino Fundamental 05 de Sobradinho

Criado pela Resolução nº 51 - CD, de 10/06/1976, como *Centro de Ensino de 1º Grau nº 05*



Fonte: GOOGLE MAPS, 2019.

Código do Inep:
53005376

Endereço:
Quadra 10, Rua 04, Área Especial 04/05

Região Administrativa:
Sobradinho

Localização:
Urbana

Regional de Ensino:
Sobradinho

Situação de Funcionamento:
Ativa

Coordenadas:
-15.643691, -47.797714

Fonte: BRASIL, Censo Escolar da Educação Básica, 2021.

Histórico

Ato de Criação:

**Resolução nº 51 - CD, de 10/06/1976;
Atos Normativos da FEDF, v. II, p. 519**

1ª Diretora:

Gercina Rodrigues Duarte

Início das Atividades:

9 de fevereiro de 1976

Inauguração:

12 de novembro de 1975

	Denominação	Legislação	Transformação / Alteração
1	Centro de Ensino de 1º Grau nº 05	Parecer nº 60 - CEDF, de 22/09/1976, homologado em 08/10/1976; Pareceres 1976 - Boletim 11, p. 231	Aprova o plano de funcionamento da unidade de ensino
2	Centro de Ensino de 1º Grau nº 05	Resolução nº 95 - CD, de 21/10/1976; DODF 30, Suplemento de 11/02/1977, anexo III, p. 01-81 - homologado pelo Decreto nº 3.547 - GDF, de 03/01/1977; DODF 30, Suplemento de 11/02/1977, anexo III, p. 01	Centro de Ensino de 1º Grau 05 de Sobradinho
3	Centro de Ensino de 1º Grau 05 de Sobradinho	Instrução nº 71 - DEX., de 29/01/1980; Atos Normativos da FEDF, v. III, p. 1.239	Vincula ao Complexo Escolar "A" de Sobradinho
4	Centro de Ensino de 1º Grau 05 de Sobradinho	Portaria nº 17 - SEC, de 07/07/1980; DODF 129, Suplemento de 10/07/1980, p. 07-09	Concede reconhecimento aos estabelecimentos oficiais de ensino mantidos pela FEDF
5	Centro de Ensino de 1º Grau 05 de Sobradinho	Resolução nº 2.391 - CD, de 29/06/1988; DODF 177, de 16/09/1988, p. 09	Extingue o Complexo Escolar "A" de Sobradinho e vincula a escola à Regional de Ensino de Sobradinho
6	Centro de Ensino de 1º Grau 05 de Sobradinho	Portaria nº 129 - SEE, de 18/07/2000; DODF 137, de 19/07/2000, p. 13-22 - autorizada pela Resolução nº 6.854 - CD, de 09/05/2000; DODF 101, de 29/05/2000, p. 09	Centro de Ensino Fundamental 05 de Sobradinho
7	Centro de Ensino Fundamental 05 de Sobradinho	Decreto nº 21.397 - GDF, de 31/07/2000; DODF 146, de 01/08/2000, p. 54-59	Passa a integrar a estrutura orgânica da Secretaria de Estado de Educação

	Denominação	Legislação	Transformação / Alteração
8	Centro de Ensino Fundamental 05 de Sobradinho	Portaria nº 03 - SEE, de 12/01/2004; DODF 14, de 21/01/2004, p. 10-14	Credencia as instituições educacionais em funcionamento, mantidas pelo poder público do Distrito Federal - Secretaria de Estado de Educação

Fonte: DISTRITO FEDERAL, v. I, 1985, p. 351; DODF; SINJ-DF.



CEF 05 de Sobradinho

De acordo com o Projeto Político-Pedagógico “o Centro de Ensino Fundamental 05 de Sobradinho foi construído no período de 1974 a 1975, e inaugurado em novembro de 1975 sob a denominação de CENTRO DE ENSINO DE 1º GRAU Nº. 05, decreto nº 3547 de 3/01/77. FEDERAL, 2022a, p. 10).



Fonte: GOOGLE MAPS, 2022.



Fonte: GOOGLE MAPS, 2022.

A Instituição Educacional foi entregue à comunidade para o efetivo início das atividades escolares em fevereiro de 1976, sob o comando da professora Gercina Rodrigues Duarte, diretora instituída na época. Após vinte anos da inauguração, a escola passou pela primeira reforma, sendo reinaugurada em 29 de junho de 1996” (DISTRITO

Jardim de Infância 303 Sul

Criado pela Resolução nº 95 - CD, de 21/10/1976, como *Jardim de Infância da SQ 303 Sul*

Código do Inep:
53002296

Endereço:
Quadra SQS 303, Área Especial S/N

Região Administrativa:
Brasília

Localização:
Urbana

Regional de Ensino:
Plano Piloto

Situação de Funcionamento:
Ativa

Coordenadas:
-15.8031469, -47.8937523



Fonte: GOOGLE MAPS, 2019.

Fonte: BRASIL, Censo Escolar da Educação Básica, 2021.

Histórico

Ato de Criação:
Resolução nº 95 - CD, de 21/10/1976; DODF 30, Suplemento de 11/02/1977, anexo III, p. 01-81 (homologado pelo Decreto nº 3.547 - GDF, de 03/01/1977; DODF 30, Suplemento de 11/02/1977, anexo III, p. 01)

1ª Diretora:
Thereza de Jesus Lima

Início das Atividades:
Março de 1976

Inauguração:
29 março de 1976*

	Denominação	Legislação	Transformação / Alteração
1	Jardim de Infância da SQ 303 Sul	Resolução nº 95 - CD, de 21/10/1976; DODF 30, Suplemento de 11/02/1977, anexo III, p. 01-81 (homologado pelo Decreto nº 3.547 - GDF, de 03/01/1977; DODF 30, Suplemento de 11/02/1977, anexo III, p. 01) (Considerado ato de criação e de transformação)	Jardim de Infância da 303 Sul
2	Jardim de Infância da 303 Sul	Instrução nº 67 - DEx., de 29/01/1980; Atos Normativos da FEDF, v. III, p. 1.232	Vincula ao Complexo Escolar "A" de Brasília
3	Jardim de Infância da 303 Sul	Portaria nº 17 - SEC, de 07/07/1980; DODF 129, Suplemento de 10/07/1980, p. 07-09	Concede reconhecimento aos estabelecimentos oficiais de ensino mantidos pela FEDF
4	Jardim de Infância da 303 Sul	Resolução nº 2.391 - CD, de 29/06/1988; DODF 177, de 16/09/1988, p. 09	Extingue o Complexo Escolar "A" de Brasília e vincula a escola à Regional de Ensino do Plano Piloto e do Cruzeiro, hoje Regional de Ensino do Plano Piloto
5	Jardim de Infância da 303 Sul	Portaria nº 74 - SE, de 10/09/1992; DODF 186, Suplemento de 11/09/1992, p. 02-05 (Escolas listadas para repasse de recursos financeiros)	Jardim de Infância 303 Sul

	Denominação	Legislação	Transformação / Alteração
6	Jardim de Infância 303 Sul	Portaria nº 129 - SEE, de 18/07/2000; DODF 137, de 19/07/2000, p. 13-22 - autorizada pela Resolução nº 6.854 - CD, de 09/05/2000; DODF 101, de 29/05/2000, p. 09	Jardim de Infância 303 Sul (Mantém a mesma denominação)
7	Jardim de Infância 303 Sul	Decreto nº 21.397 - GDF, de 31/07/2000; DODF 146, de 01/08/2000, p. 54-59	Passa a integrar a estrutura orgânica da Secretaria de Estado de Educação
8	Jardim de Infância 303 Sul	Portaria nº 03 - SEE, de 12/01/2004; DODF 14, de 21/01/2004, p. 10-14	Credencia as instituições educacionais em funcionamento, mantidas pelo poder público do Distrito Federal - Secretaria de Estado de Educação

Fonte: DISTRITO FEDERAL, v. I, 1985, p. 23; DODF; SINJ-DF.



Ji 303 Sul

Segundo o Projeto Político-Pedagógico “a edificação onde funciona esta Unidade Escolar (U.E.) foi construída nos primórdios de Brasília, para atender os filhos dos funcionários do Banco do Brasil, na faixa etária de 0 a 3 anos. Posteriormente, foi doada para a então Fundação Educacional do Distrito Federal, passando a atender crianças de 4 a 5 anos.



Fonte: GOOGLE MAPS, 2013.



Fonte: GOOGLE MAPS, 2013.

No dia 29/03/1976*, foi fundado o Jardim de Infância 303 Sul de acordo com os arquivos presentes nesta unidade escolar [...]” (DISTRITO FEDERAL, 2022, p. 04).

Jardim de Infância 102 Sul

Criado pela Resolução nº 95 - CD, de 21/10/1976, como *Jardim de Infância da SQS - 102*



Fonte: GOOGLE MAPS, 2019.

Código do Inep:
53002237

Endereço:
Quadra SHCS SQS 102, Área Especial S/N

Região Administrativa:
Brasília

Localização:
Urbana

Regional de Ensino:
Plano Piloto

Situação de Funcionamento:
Ativa

Coordenadas:
-15.804001, -47.8897774

Fonte: BRASIL, Censo Escolar da Educação Básica, 2021.

Histórico

Ato de Criação:

Resolução nº 95 - CD, de 21/10/1976; DODF 30, Suplemento de 11/02/1977, anexo III, p. 01-81 (homologado pelo Decreto nº 3.547 - GDF, de 03/01/1977; DODF 30, Suplemento de 11/02/1977, anexo III, p. 01)

1ª Diretora:
Maria das Graças Negri Maciel

Início das Atividades:
1976

Inauguração:
12 de novembro de 1975 *

	Denominação	Legislação	Transformação / Alteração
1	Jardim de Infância da SQS - 102 (Conforme Resolução nº 95 - CD)	Resolução nº 95 - CD, de 21/10/1976; DODF 30, Suplemento de 11/02/1977, anexo III, p. 01-81 (homologado pelo Decreto nº 3.547 - GDF, de 03/01/1977; DODF 30, Suplemento de 11/02/1977, anexo III, p. 01) (Considerado ato de criação e de transformação)	Jardim de Infância da 102 Sul
2	Jardim de Infância da 102 Sul	Instrução nº 67 - DEx., de 29/01/1980; Atos Normativos da FEDF, v. III, p. 1.232	Vincula ao Complexo Escolar "A" de Brasília
3	Jardim de Infância da 102 Sul	Portaria nº 17 - SEC, de 07/07/1980; DODF 129, Suplemento de 10/07/1980, p. 07-09	Concede reconhecimento aos estabelecimentos oficiais de ensino mantidos pela FEDF
4	Jardim de Infância da 102 Sul	Resolução nº 2.391 - CD, de 29/06/1988; DODF 177, de 16/09/1988, p. 09	Extingue o Complexo Escolar "A" de Brasília e vincula a escola à Regional de Ensino do Plano Piloto e do Cruzeiro, hoje Regional de Ensino do Plano Piloto
5	Jardim de Infância da 102 Sul	Portaria nº 74 - SE, de 10/09/1992; DODF 186, Suplemento de 11/09/1992, p. 02-05 (Escolas listadas para repasse de recursos financeiros)	Jardim de Infância 102 Sul

	Denominação	Legislação	Transformação / Alteração
6	Jardim de Infância 102 Sul	Portaria nº 129 - SEE, de 18/07/2000; DODF 137, de 19/07/2000, p. 13-22 - autorizada pela Resolução nº 6.854 - CD, de 09/05/2000; DODF 101, de 29/05/2000, p. 09	Jardim de Infância 102 Sul (Mantém a mesma denominação)
7	Jardim de Infância 102 Sul	Decreto nº 21.397 - GDF, de 31/07/2000; DODF 146, de 01/08/2000, p. 54-59	Passa a integrar a estrutura orgânica da Secretaria de Estado de Educação
8	Jardim de Infância 102 Sul	Portaria nº 03 - SEE, de 12/01/2004; DODF 14, de 21/01/2004, p. 10-14	Credencia as instituições educacionais em funcionamento, mantidas pelo poder público do Distrito Federal - Secretaria de Estado de Educação

Fonte: DISTRITO FEDERAL, v. I, 1985, p. 15; DODF; SINJ-DF.



Ji 102 Sul

De acordo com o Projeto Político-Pedagógico “o Jardim de Infância 102 Sul foi inaugurado em 12 de novembro de 1975 *, na SQS 102, pelo então governador do Distrito Federal Elmo Serejo, iniciando suas atividades em 1976, sob a direção da professora Maria das Graças Negri Maciel. Foi construído com o objetivo de atender a demanda da própria superquadra 102 sul, na época composta, em sua maioria, por funcionários do Banco Central que custearam a obra” (DISTRITO FEDERAL, 2022b, p. 09).

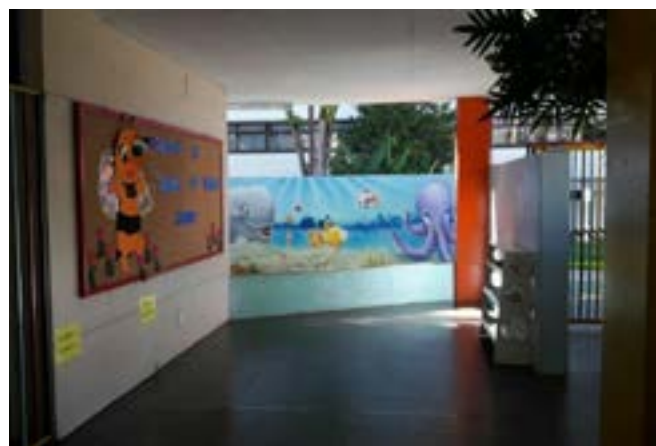

Fonte: FACEBOOK, 2017.



Fonte: FACEBOOK, 2017.



Fonte: DISTRITO FEDERAL, 2022.

Escola Classe 314 Sul

Criada pela Resolução nº 95 - CD, de 21/10/1976, como *Escola Classe da SQ 314 Sul*

Código do Inep:
53001648

Endereço:
Quadra SQS 314, Área Especial

Região Administrativa:
Brasília

Localização:
Urbana

Regional de Ensino:
Plano Piloto

Situação de Funcionamento:
Ativa

Coordenadas:
-15.826954, -47.921635



Fonte: GOOGLE MAPS, 2019.

Fonte: BRASIL, Censo Escolar da Educação Básica, 2021.

Histórico

Ato de Criação:

Resolução nº 95 - CD, de 21/10/1976; DODF 30, Suplemento de 11/02/1977, anexo III, p. 01-81 (homologado pelo Decreto nº 3.547 - GDF, de 03/01/1977; DODF 30, Suplemento de 11/02/1977, anexo III, p. 01)

1ª Diretora:
Jurema Barbieri Couto

Início das Atividades:
1976

Inauguração:
12 de novembro de 1975

	Denominação	Legislação	Transformação / Alteração
1	Escola Classe da SQ 314 Sul	Resolução nº 95 - CD, de 21/10/1976; DODF 30, Suplemento de 11/02/1977, anexo III, p. 01-81 (homologado pelo Decreto nº 3.547 - GDF, de 03/01/1977; DODF 30, Suplemento de 11/02/1977, anexo III, p. 01) (Considerado ato de criação e de transformação)	Escola Classe 314 Sul
2	Escola Classe 314 Sul	Instrução nº 67 - DEx., de 29/01/1980; Atos Normativos da FEDF, v. III, p. 1.232	Vincula ao Complexo Escolar "A" de Brasília
3	Escola Classe 314 Sul	Portaria nº 17 - SEC, de 07/07/1980; DODF 129, Suplemento de 10/07/1980, p. 07-09	Concede reconhecimento aos estabelecimentos oficiais de ensino mantidos pela FEDF
4	Escola Classe 314 Sul	Resolução nº 2.391 - CD, de 29/06/1988; DODF 177, de 16/09/1988, p. 09	Extingue o Complexo Escolar "A" de Brasília e vincula a escola à Regional de Ensino do Plano Piloto e do Cruzeiro, hoje Regional de Ensino do Plano Piloto
5	Escola Classe 314 Sul	Portaria nº 129 - SEE, de 18/07/2000; DODF 137, de 19/07/2000, p. 13-22 - autorizada pela Resolução nº 6.854 - CD, de 09/05/2000; DODF 101, de 29/05/2000, p. 09	Escola Classe 314 Sul (Mantém a mesma denominação)
6	Escola Classe 314 Sul	Decreto nº 21.397 - GDF, de 31/07/2000; DODF 146, de 01/08/2000, p. 54-59	Passa a integrar a estrutura orgânica da Secretaria de Estado de Educação

	Denominação	Legislação	Transformação / Alteração
7	Escola Classe 314 Sul	Portaria nº 03 - SEE, de 12/01/2004; DODF 14, de 21/01/2004, p. 10-14	Credencia as instituições educacionais em funcionamento, mantidas pelo poder público do Distrito Federal - Secretaria de Estado de Educação

Fonte: DISTRITO FEDERAL, v. I, 1985, p. 69; DODF; SINJ-DF.



EC 314 Sul

Segundo o livro Escolas da FEDF (1985, v. I, p. 69), a inauguração dessa unidade de ensino se deu em 12/11/1975, iniciando suas atividades apenas no ano seguinte, com seu funcionamento, em caráter provisório, “com o nome de Centro Interescolar Provisório do Complexo Escolar ‘A’ de Brasília-CIPCEA até que se instalasse a Escola Parque prevista para a Superquadra 313/314 Sul.”



Fonte: VAKINHA, [20--].



Fonte: WIX.COM, 2017.

Escola Classe Lajes da Jibóia

Criada pela Resolução nº 95 - CD, de 21/10/1976, como *Escola Rural Lajes da Jibóia*



Código do Inep:
53008162

Endereço:
BR-070, DF 180, DF-190, km 9

Região Administrativa:
Ceilândia

Localização:
Rural

Regional de Ensino:
Ceilândia

Situação de Funcionamento:
Ativa

Coordenadas:
-15.917197, -48.267187

Fonte: FACEBOOK, 2018.

Fonte: BRASIL, Censo Escolar da Educação Básica, 2021.

Histórico

Ato de Criação:

Resolução nº 95 - CD, de 21/10/1976; DODF 30, Suplemento de 11/02/1977, anexo III, p. 01-81 - homologado pelo Decreto nº 3.547 - GDF, de 03/01/1977; DODF 30, Suplemento de 11/02/1977, anexo III, p. 01

1º Diretor:

Não há informação sobre o primeiro responsável pela direção da escola

Início das Atividades:
1976*

Inauguração:
Não há informação

	Denominação	Legislação	Transformação / Alteração
1	Escola Rural Lajes da Jibóia	Resolução nº 95 - CD, de 21/10/1976; DODF 30, Suplemento de 11/02/1977, anexo III, p. 01-81 - homologado pelo Decreto nº 3.547 - GDF, de 03/01/1977; DODF 30, Suplemento de 11/02/1977, anexo III, p. 01 (Considerado ato de criação e de transformação)	Escola Classe Lajes da Jibóia
2	Escola Classe Lajes da Jibóia	Instrução nº 09 - DEx., de 23/08/1977; DODF 169, de 02/09/1977, p. 10-12 - revogada pela Instrução nº 31 - DEx., de 24/10/1980; Atos Normativos da FEDF, v. III, p. 1.171	Vincula ao Complexo Escolar "A" de Taguatinga
3	Escola Classe Lajes da Jibóia	Instrução nº 03 - DEx., de 22/03/1978; DODF 61, de 31/07/1978, p. 06	Vincula ao Complexo Escolar "C" de Taguatinga
4	Escola Classe Lajes da Jibóia	Instrução nº 17 - DEx., de 11/08/1978; DODF 172, de 08/09/1978, p. 09 - revogada pela Instrução nº 31 - DEx., de 24/10/1980; Atos Normativos da FEDF, v. III, p. 1.171	Vincula ao Complexo de Educação Rural do DF - CREDER
5	Escola Classe Lajes da Jibóia	Instrução nº 37 - DEx., de 24/10/1979; Atos Normativos da FEDF, v. III, de 1981, p. 1.178	Vincula ao Complexo Escolar "A" de Sobradinho
6	Escola Classe Lajes da Jibóia	Instrução nº 65 - DEx., de 29/01/1980; Atos Normativos da FEDF, v. III, p. 1.229	Vincula ao Complexo Escolar "A" de Taguatinga

	Denominação	Legislação	Transformação / Alteração
7	Escola Classe Lajes da Jibóia	Portaria nº 17 - SEC, de 07/07/1980; DODF 129, Suplemento de 10/07/1980, p. 07-09	Concede reconhecimento aos estabelecimentos oficiais de ensino mantidos pela FEDF
8	Escola Classe Lajes da Jibóia	Resolução nº 2.391 - CD, de 29/06/1988; DODF 177, de 16/09/1988, p. 09	Extingue o Complexo Escolar "A" de Taguatinga e vincula a escola à Regional de Ensino de Taguatinga
9	Escola Classe Lajes da Jibóia	Portaria nº 129 - SEE, de 18/07/2000; DODF 137, de 19/07/2000, p. 13-22 - autorizada pela Resolução nº 6.854 - CD, de 09/05/2000; DODF 101, de 29/05/2000, p. 09	Escola Classe Lajes da Jibóia (Mantém a mesma denominação)
10	Escola Classe Lajes da Jibóia	Decreto nº 21.397 - GDF, de 31/07/2000; DODF 146, de 01/08/2000, p. 54-59	Passa a integrar a estrutura orgânica da Secretaria de Estado de Educação
11	Escola Classe Lajes da Jibóia	Portaria nº 03 - SEE, de 12/01/2004; DODF 14, de 21/01/2004, p. 10-14	Credencia as instituições educacionais em funcionamento, mantidas pelo poder público do Distrito Federal - Secretaria de Estado de Educação
12	Escola Classe Lajes da Jiboia (Após novo acordo ortográfico)	Portaria nº 110 - SEE, de 10/04/2013; DODF 74, de 11/04/2013, p. 08	Alteração de vinculação da Regional de Ensino de Taguatinga para Regional de Ensino da Ceilândia.
13	Escola Classe Lajes da Jiboia	Ofício nº 1.561/2018 - SEGETH/GAB, de 24/07/2018, em resposta ao Ofício nº 146/2018 - SEE/GAB/SUPLAV (Processo SEI nº 00080-00091517/2018-49)	De acordo com a Lei Complementar nº 803, 23 de abril de 2009, atualizada pela Lei Complementar nº 854, de 15 de outubro de 2012 - Plano Diretor de Ordenamento Territorial do Distrito Federal - PDOT, esta escola está localizada em Macrozona Rural

Fonte: DISTRITO FEDERAL, v. II, 1985, p. 331; DODF; SINJ-DF.

* Não há informação do início das atividades. Foi considerado o ano de sua criação – 1976.



EC Lajes da Jiboia

Conforme o livro Escolas da FEDF “o prédio para funcionamento desta escola foi construído em 1966. Nos registros da escola não foram encontrados os dados históricos relativos ao início de funcionamento e sobre o primeiro responsável pela unidade escolar” (DISTRITO FEDERAL, v. II, 1985, p. 331).

Segundo o Projeto Político-Pedagógico “a Escola Classe Lajes da Jibóia surgiu, segundo informações dos primeiros moradores da região, dentro da grande fazenda Lajes da Gibóia, que foi fragmentada. Após a venda, os novos moradores da região tinham filhos pequenos e como era de difícil locomoção para estudos, seu Romeu por ter dois filhos em idade escolar, cedeu um espaço na sua fazenda para a construção de uma única sala de aula multisseriada, feita de madeira. Com o passar dos tempos, o número de alunos aumentaram e veio a alvenaria” (DISTRITO FEDERAL, 2022c, p. 06).



Fonte: DISTRITO FEDERAL, 2022.

Escola Classe 64 de Ceilândia

Transformada pela Resolução nº 92 - CD, de 30/09/1976, em Centro Educacional nº 01 de Ceilândia

Código do Inep:
53008170

Endereço:
Quadra EQNM 17/19, Área Especial S/N

Região Administrativa:
Ceilândia

Localização:
Urbana

Regional de Ensino:
Ceilândia

Situação de Funcionamento:
Ativa



Coordenadas:
-15.818295, -48.098838

Fonte: GOOGLE MAPS, 2019.

Fonte: BRASIL, Censo Escolar da Educação Básica, 2021.

Histórico

Ato de Transformação: Resolução nº 92 - CD, de 30/09/1976; DODF 83, de 13/10/1976, p. 12	1º Diretor: Não há informação sobre o primeiro responsável pela direção da escola	Início das Atividades: 1976 *
		Inauguração: Não há informação

	Denominação	Legislação	Transformação / Alteração
1	Incorpora o Ginásio Noturno de Taguatinga Sul 1 - GNTS-1 ao Centro de Ensino de 1º Grau nº 06 (Ceilândia) e os transformam em Centro Educacional nº 1 de Ceilândia	Resolução nº 92 - CD, de 30/09/1976; DODF 83, de 13/10/1976, p. 12	Centro Educacional nº 01 de Ceilândia
2	Centro Educacional nº 01 de Ceilândia	Resolução nº 95 - CD, de 21/10/1976; DODF 30, Suplemento de 11/02/1977, anexo III, p. 01-81 - homologado pelo Decreto nº 3.547 - GDF, de 03/01/1977; DODF 30, Suplemento de 11/02/1977, anexo III, p. 01	Centro Educacional 01 de Ceilândia
3	Centro Educacional 01 de Ceilândia	Parecer nº 124 - CEDF, de 14/12/1977; DODF 07, de 10/01/1978, p. 11, homologado em 22/12/1977; DODF 05, de 06/01/1978, p. 13	Aprova o plano de funcionamento da unidade de ensino
4	Centro Educacional 01 de Ceilândia	Resolução nº 174 - CD, de 10/10/1979; DODF 198, de 17/10/1979, p. 12	Centro de Ensino de 1º Grau 06 de Ceilândia
5	Centro de Ensino de 1º Grau 06 de Ceilândia	Instrução nº 62 - DEX., de 29/01/1980; Atos Normativos da FEDF, v. III, p. 1.225	Vincula ao Complexo Escolar "A" de Ceilândia
6	Centro de Ensino de 1º Grau 06 de Ceilândia	Portaria nº 17 - SEC, de 07/07/1980; DODF 129, Suplemento de 10/07/1980, p. 07-09	Concede reconhecimento aos estabelecimentos oficiais de ensino mantidos pela FEDF
7	Centro de Ensino de 1º Grau 06 de Ceilândia	Resolução nº 659 - CD, de 17/02/1982; Atos Normativos da FEDF, v. IV, p. 156	Autoriza a transformação da unidade de ensino em Escola de 2º Grau 01 de Ceilândia

	Denominação	Legislação	Transformação / Alteração
8	Escola de 2º Grau 01 de Ceilândia	Resolução nº 884 - CD, de 15/12/1982; DODF 29, Suplemento de 10/02/1983, p. 06	Centro Educacional 08 de Ceilândia
9	Centro Educacional 08 de Ceilândia	Instrução nº 112 - DEx., de 14/01/1983; Atos Normativos da FEDF, v. V, p. 99	Vincula ao Complexo Escolar "A" de Ceilândia
10	Centro Educacional 08 de Ceilândia	Resolução nº 1.632 - CD, de 12/02/1986; DODF 40, Suplemento de 28/02/1986, p. 17	Escola Normal de Ceilândia
11	Escola Normal de Ceilândia	Resolução nº 2.391 - CD, de 29/06/1988; DODF 177, de 16/09/1988, p. 09	Extingue o Complexo Escolar "A" de Ceilândia e vincula a escola à Regional de Ensino de Ceilândia
12	Escola Normal de Ceilândia	Portaria nº 129 - SEE, de 18/07/2000; DODF 137, de 19/07/2000, p. 13-22 - autorizada pela Resolução nº 6.854 - CD, de 09/05/2000; DODF 101, de 29/05/2000, p. 09	Escola Normal de Ceilândia (Mantém a mesma denominação)
13	Escola Normal de Ceilândia	Decreto nº 21.397 - GDF, de 31/07/2000; DODF 146, de 01/08/2000, p. 54-59	Passa a integrar a estrutura orgânica da Secretaria de Estado de Educação
14	Escola Normal de Ceilândia	Portaria nº 03 - SEE, de 12/01/2004; DODF 14, de 21/01/2004, p. 10-14	Credencia as instituições educacionais em funcionamento, mantidas pelo poder público do Distrito Federal - Secretaria de Estado de Educação
15	Escola Normal de Ceilândia	Portaria nº 120 - SEE, de 22/04/2005; DODF 76, de 25/04/2005, p. 16	Escola Classe 64 de Ceilândia
16	Escola Classe 64 de Ceilândia	Ordem de Serviço nº 05 - SEE, de 24/01/2006; DODF 19, de 25/01/2006, p. 07	Autoriza a Escola Classe 64 de Ceilândia a emitir documentos escolares da Escola Normal de Ceilândia, com o intuito de regularizar a vida escolar dos alunos que cursaram o curso normal em nível médio. O Acervo da Escola Normal de Ceilândia encontra-se na Escola Classe 64 de Ceilândia

Fonte: DISTRITO FEDERAL, v. II, 1985, p. 83-85; DODF; SINJ-DF.

* Não há informação do início das atividades. Foi considerado o ano de sua transformação – 1976.



EC 64 de Ceilândia



Fonte: BLOGSPOT, 2013.

De acordo com o Parecer nº 124/77-CEDF, Boletim 21, p. 427-428, é descrito no histórico da solicitação de autorização do Plano de Funcionamento, a criação do CED 01 de Ceilândia em 1977:

PARECER Nº 124/77-CEDF
Processo nº 429940/77-FEDF

Aprova Plano de Funcionamento
do Centro Educacional 01 de Ceilândia.

ÍTEGRA DO PARECER

I – HISTÓRICO

Em cumprimento à rotina estabelecida, o plano de funcionamento do Centro Educacional 01 da Ceilândia foi apresentado (O.I. 58/77, de 03.06.77) à Diretoria Geral de Pedagogia da Fundação Educacional do Distrito Federal, e a seguir à Diretoria Executiva da mesma com vistas ao exame e decisão deste colegiado.

Sua criação decorrerá da transformação do Centro de Ensino de 1º Grau 06 da Ceilândia e do Ginásio Noturno de Taguatinga Sul 01 (Resolução 92/76-C.D.), tendo conservado a estrutura administrativa de Centro.

Fonte: DISTRITO FEDERAL, 1993, p. 427-428.

Histórico das Unidades Escolares Incorporadas

Ginásio Noturno de Taguatinga Sul 1 - GNTS - 1

Ato de Criação: Decreto "N" nº 700 - GDF, de 26/01/1968; DF 20, de 30/01/1968, p. 05		1º Diretor: Tasso Brasileiro do Vale	Início das Atividades: 18 de março de 1968
	Denominação	Legislação	Transformação / Alteração
1	Ginásio Provisório de Taguatinga Sul	Decreto nº 1.306 - GDF, de 05/03/1970; DF 36, de 06/03/1970, p. 03	Ginásio Noturno de Taguatinga Sul - 1
2	Ginásio Noturno de Taguatinga Sul - 1	Decreto nº 1.628 - GDF, de 04/03/1971; DF 34, de 05/03/1971, p. 04-09	Passa a ser administrada pela Fundação Educacional do Distrito Federal
3	Ginásio Noturno de Taguatinga Sul - 1	Resolução nº 33 - CD, de 10/12/1971; DF 200, Suplemento de 31/12/1971, p. 08-09	Ginásio Noturno de Taguatinga Sul 1 - GNTS - 1
4	Ginásio Noturno de Taguatinga Sul 1 - GNTS - 1	Resolução nº 92 - CD, de 30/09/1976; DODF 83, de 13/10/1976, p. 12	Transforma o Ginásio Noturno de Taguatinga Sul 1 - GNTS - 1 e o Centro de Ensino de 1º Grau nº 06 (Ceilândia) em Centro Educacional nº 01 de Ceilândia, hoje Escola Classe 64 de Ceilândia

Fonte: DISTRITO FEDERAL, v. II, 1985, p. 83-85; SINJ-DF.

Centro de Ensino de 1º Grau nº 06 (Ceilândia)

Ato de Criação: Resolução nº 47 - CD, de 02/10/1975; DF 157, de 15/10/1975, p. 16		1ª Diretora: Eliete Silva Macedo	Início das Atividades: 19 de agosto de 1975
			Inauguração: 06 de novembro de 1975
	Denominação	Legislação	Transformação / Alteração
1	Centro de Ensino de 1º Grau nº 06 (de Ceilândia)	Parecer nº 48 - CEDF, de 17/08/1976, homologado em 01/09/1976; DODF 61, de 10/09/1976, p. 08	Aprova a instalação e o plano de funcionamento da unidade de ensino
2	Centro de Ensino de 1º Grau nº 06 (de Ceilândia)	Resolução nº 92 - CD, de 30/09/1976; DODF 83, de 13/10/1976, p. 12	Transforma o Ginásio Noturno de Taguatinga Sul 1 - GNTS - 1 e o Centro de Ensino de 1º Grau nº 06 (Ceilândia) em Centro Educacional nº 01 de Ceilândia, hoje Escola Classe 64 de Ceilândia (53008170)

Fonte: DISTRITO FEDERAL, v. II, 1985, p. 83-85; SINJ-DF.

Centro Educacional 01 do Guará

Transformado pela Resolução nº 92 - CD, de 30/09/1976, em *Centro Educacional nº 01 do Guará*



Código do Inep:
53008456

Endereço:
Quadra Entrequadra 34/36, Área Especial S/N

Região Administrativa:
Guará

Localização:
Urbana

Regional de Ensino:
Guará

Situação de Funcionamento:
Ativa

Coordenadas:
-15.843110, -47.968538

Fonte: GOOGLE MAPS, 2019.

Fonte: BRASIL, Censo Escolar da Educação Básica, 2021.

Histórico

Ato de Transformação:
**Resolução nº 92 - CD, de 30/09/1976;
DODF 83, de 13/10/1976, p. 12**

1ª Diretora:
Railda Pereira Franco

Início das Atividades:
1976 *

Inauguração:
Não localizado

	Denominação	Legislação	Transformação / Alteração
1	O Ginásio Noturno do Setor Leste nº 2 - GNSL-2 e o Centro de Ensino de 1º Grau nº 06 (Guará II) foram transformados em Centro Educacional nº 01 do Guará	Resolução nº 92 - CD, de 30/09/1976; DODF 83, de 13/10/1976, p. 12	Centro Educacional nº 01 do Guará
2	Centro Educacional nº 01 do Guará	Resolução nº 95 - CD, de 21/10/1976; DODF 30, Suplemento de 11/02/1977, anexo III, p. 01-81 - homologado pelo Decreto nº 3.547 - GDF, de 03/01/1977; DODF 30, Suplemento de 11/02/1977, anexo III, p. 01	Centro Educacional 01 do Guará
3	Centro Educacional 01 do Guará	Parecer nº 150 - CEDF, de 20/12/1978, homologado em 29/12/1978; DODF 13, de 18/01/1979, p. 11	Aprova o plano de funcionamento da unidade de ensino
4	Centro Educacional 01 do Guará	Portaria nº 13 - SEC, de 11/01/1979; DODF 24, de 02/02/1979, p. 06	Autoriza o funcionamento da unidade de ensino
5	Centro Educacional 01 do Guará	Instrução nº 60 - DEX., de 29/01/1980; Atos Normativos da FEDF, v. III, p. 1.223	Vincula ao Complexo Escolar "A" do Guará
6	Centro Educacional 01 do Guará	Portaria nº 17 - SEC, de 07/07/1980; DODF 129, Suplemento de 10/07/1980, p. 07-09	Concede reconhecimento aos estabelecimentos oficiais de ensino mantidos pela FEDF
7	Centro Educacional 01 do Guará	Resolução nº 2.391 - CD, de 29/06/1988; DODF 177, de 16/09/1988, p. 09	Extingue o Complexo Escolar "A" do Guará e vincula a escola à Regional de Ensino do Núcleo Bandeirante e Guará

	Denominação	Legislação	Transformação / Alteração
8	Centro Educacional 01 do Guará	Resolução nº 2.532 - CD, de 01/03/1989; DODF 35, Suplemento de 19/02/1990, p. 10-11 - republicada no DODF 76, Suplemento de 23/04/1990, p. 13-14 e Lei nº 60, de 05/12/1989; DODF 231, de 06/12/1989, p. 03	Desmembra a Regional de Ensino do Núcleo Bandeirante e do Guará. A Lei nº 60, de 05/12/1989, extingue e cria as Regionais de Ensino do Núcleo Bandeirante e do Guará
9	Centro Educacional 01 do Guará	Portaria nº 74 - SE, de 10/09/1992; DODF 186, Suplemento de 11/09/1992, p. 02-05 (Escolas listadas para repasse de recursos financeiros)	Na listagem a escola está vinculada à Regional de Ensino do Guará
10	Centro Educacional 01 do Guará	Portaria nº 129 - SEE, de 18/07/2000; DODF 137, de 19/07/2000, p. 13-22 - autorizada pela Resolução nº 6.854 - CD, de 09/05/2000; DODF 101, de 29/05/2000, p. 09	Centro Educacional 01 do Guará (Mantém a mesma denominação)
11	Centro Educacional 01 do Guará	Decreto nº 21.397 - GDF, de 31/07/2000; DODF 146, de 01/08/2000, p. 54-59	Passa a integrar a estrutura orgânica da Secretaria de Estado de Educação
12	Centro Educacional 01 do Guará	Portaria nº 03 - SEE, de 12/01/2004; DODF 14, de 21/01/2004, p. 10-14	Credencia as instituições educacionais em funcionamento, mantidas pelo poder público do Distrito Federal - Secretaria de Estado de Educação

Fonte: DISTRITO FEDERAL, v. I, 1985, p. 241-243; DODF; SINJ-DF.

* Não há informação do início das atividades. Foi considerado o ano de sua transformação – 1976.



CED 01 do Guará

O Centro Educacional 01 do Guará foi criado a partir da transformação do Centro de Ensino de 1º Grau nº 6 do Guará II e do Ginásio Noturno do Setor Leste - Plano Piloto, sendo este último, criado em 1968, pelo Decreto "N" nº 700 - GDF, de 26/01/1968, com a denominação Ginásio Provisório Leste nº 2 - Plano Piloto. Em 1975, o ginásio passou a funcionar nas dependências do Centro de Ensino de 1º Grau nº 06 do Guará, construído e inaugurado em 1973, com início das atividades em 11/09/1973. Em 1976, tanto o ginásio quanto o centro de ensino são transformados em Centro Educacional nº 01 do Guará pela Resolução nº 95 - CD, de 21/10/1976 (DISTRITO FEDERAL, v. I, 1985, p. 241-243).

O histórico do Ginásio Noturno do Setor Leste nº 2 - GNSL-2, que foi criado em 26/01/1968, foi descrito no trabalho das escolas criadas na Década de 1960 (REIS; CORDEIRO, 2021).

De acordo com o Projeto Pedagógico "o Ginásio foi criado no Plano Piloto, em 1968, com a denominação de Ginásio Provisório Leste n.º 2 – Plano Piloto, tendo como primeiro diretor o professor Thaon Nicolau Berzog. Em 1975 passa a funcionar no prédio do Centro de Ensino de 1º Grau n.º 06 do Guará II, cuja construção data de 1973, tendo sido inaugurado em 5 de setembro desse mesmo ano" (DISTRITO FEDERAL, 2022, p. 04).

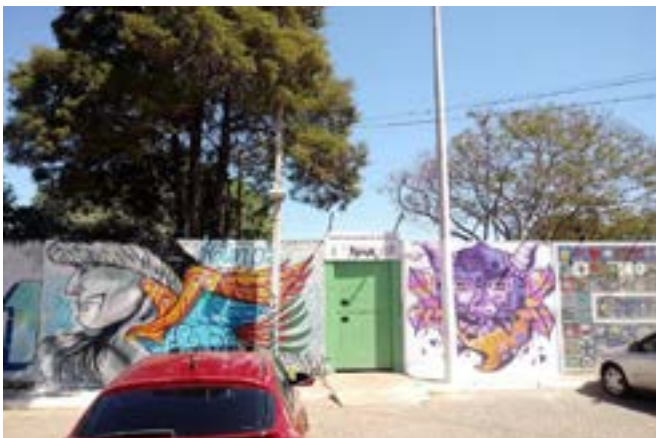

Fonte: NICELOCAL, [20--].

Histórico das Unidades Escolares Incorporadas

Ginásio Noturno do Setor Leste - 2 - GNSL - 2

Ato de Criação: Decreto "N" nº 700 - GDF, de 26/01/1968; DF 20, de 30/01/1968, p. 05		1º Diretor: Thaon Nicolau Berzog	Início das Atividades: 1968
	Denominação	Legislação	Transformação / Alteração
1	Ginásio Provisório Leste nº 2 - Plano Piloto	Decreto nº 1.306 - GDF, de 05/03/1970; DF 36, de 06/03/1970, p. 03	Ginásio Noturno do Setor Leste - 2
2	Ginásio Noturno do Setor Leste - 2	Decreto nº 1.628 - GDF, de 04/03/1971; DF 34, de 05/03/1971, p. 04-09	Passa a ser administrada pela Fundação Educacional do Distrito Federal
3	Ginásio Noturno do Setor Leste - 2	Resolução nº 33 - CD, de 10/12/1971; DF 200, Suplemento de 31/12/1971, p. 08-09	Ginásio Noturno do Setor Leste - 2 - GNSL - 2
4	Ginásio Noturno do Setor Leste - 2 - GNSL - 2	Resolução nº 92 - CD, de 30/09/1976; DODF 83, de 13/10/1976, p. 12	O Ginásio Noturno do Setor Leste 2 - GNSL - 2 foi transformado, na época, em Centro Educacional nº 01 do Guará, hoje Centro Educacional 01 do Guará

Fonte: DISTRITO FEDERAL, v. II, 1985, p. 241-243; SINJ-DF.

Centro de Ensino de 1º Grau nº 06 (Guará II)

Ato de Criação: Instrução nº 08 - Pres., de 18/07/1974; DF 114, de 30/07/1974, p. 08		1ª Diretora: Maristela Barbosa de Almeida	Início das Atividades: 11 de setembro de 1973
			Inauguração: 05 de setembro de 1973
	Denominação	Legislação	Transformação / Alteração
1	Centro de Ensino de 1º Grau 06	Parecer nº 37 - CEDF, de 10/06/1974, homologado em 17/06/1974; DF 112, de 25/07/1974, p. 11	Aprova a criação da unidade de ensino
2	Centro de Ensino de 1º Grau nº 06 (Guará II)	Resolução nº 92 - CD, de 30/09/1976; DODF 83, de 13/10/1976, p. 12	O Centro de Ensino de 1º Grau nº 06 (Guará II) foi transformado, na época, em Centro Educacional nº 01 do Guará, hoje Centro Educacional 01 do Guará

Fonte: DISTRITO FEDERAL, v. II, 1985, p. 241-243; SINJ-DF.

Escolas Inativas

Escola Especial / Oficinas Pedagógicas

Criada pela Resolução nº 91 - CD, de 30/09/1976, como Escola Provisória da Ceilândia

Região Administrativa:
Ceilândia

Situação de Funcionamento:
Desativada

Histórico

Ato de Criação:

Resolução nº 91 - CD, de 30/09/1976; DODF 83, de 13/10/1976, p. 12

1ª Diretora:
Leir Lobo de Oliveira

Início das Atividades:
19 de maio de 1976

	Denominação	Legislação	Transformação / Alteração
1	Escola Provisória da Ceilândia	Parecer nº 13 - CEDF, de 16/03/1977, homologado em 29/03/1977; DODF 69, de 13/04/1977, p. 11	Aprova a instalação e o funcionamento da unidade de ensino
2	Escola Provisória da Ceilândia	Resolução nº 95 - CD, de 21/10/1976; DODF 30, Suplemento de 11/02/1977, anexo III, p. 01-81 - homologado pelo Decreto nº 3.547 - GDF, de 03/01/1977; DODF 30, Suplemento de 11/02/1977, anexo III, p. 01	Escola Classe 09 de Ceilândia
3	Escola Classe 09 de Ceilândia	Instrução nº 64 - DEx., de 29/01/1980; Atos Normativos da FEDF, v. III, p. 1.228	Vincula ao Complexo Escolar "C" de Ceilândia
4	Escola Classe 09 de Ceilândia	Portaria nº 17 - SEC, de 07/07/1980; DODF 129, Suplemento de 10/07/1980, p. 07-09	Concede reconhecimento aos estabelecimentos oficiais de ensino mantidos pela FEDF
5	Escola Classe 09 de Ceilândia	Resolução nº 453 - CD, de 18/02/1981; Atos Normativos da FEDF, v. IV, p. 27	Escola Especial / Oficinas Pedagógicas
6	Escola Especial / Oficinas Pedagógicas	Instrução nº 140 - DEx., de 14/06/1984; Atos Normativos da FEDF, v. V, p. 245	Vincula ao Complexo Escolar "C" de Ceilândia
7	Escola Especial / Oficinas Pedagógicas	Livro Escolas da FEDF de 1985, v. II, p. 173 (Não há ato específico)	DESATIVADA O acervo, à época, foi encaminhado para o Centro de Ensino de 1º Grau 10 de Ceilândia, hoje Centro de Ensino Fundamental 10 de Ceilândia

Fonte: DISTRITO FEDERAL, v. II, 1985, p. 173; SINJ-DF.



Escola Especial / Oficinas Pedagógicas

O Parecer nº 13/77-CEDF, Boletim 12, p. 87-88, é descrito sobre a Instalação e funcionamento de uma Escola Provisória, que se tornaria posteriormente em Escola Especial/Oficinas Pedagógicas:

PARECER Nº 13/77 – CEDF

Processo nº 040072/76 – GDF

Dispõe sobre a instalação e funcionamento da Escola Provisória, na QNN – 25, na Ceilândia - Norte.

HISTÓRICO

O presente processo diz respeito à criação, instalação e funcionamento de uma escola provisória, na QNN - 25, Ceilândia - Norte, a fim de dar atendimento a alunos na faixa etária de 7 a 14 anos.

O conselho Diretor da Fundação Educacional do Distrito Federal, pela resolução nº 91/76 - CD, criou a referida Escola, que se instalou em galpão pertencente aos Correios e Telégrafos.

Fonte: DISTRITO FEDERAL, 1977, p. 87-88.

Escola Classe Patronato Agrícola Lar do Menor

Criada pela Resolução nº 95 - CD, de 21/10/1976, como Escola Rural Patronato Agrícola e Industrial (Lar do Menor)

Região Administrativa:
Gama

Situação de Funcionamento:
Extinta

Histórico

Ato de Criação:

Resolução nº 95 - CD, de 21/10/1976; DODF 30, Suplemento de 11/02/1977, anexo III, p. 01-81 (homologado pelo Decreto nº 3.547 - GDF, de 03/01/1977; DODF 30, Suplemento de 11/02/1977, anexo III, p. 01)

	Denominação	Legislação	Transformação / Alteração
1	Escola Rural Patronato Agrícola e Industrial (Lar do Menor)	Resolução nº 95 - CD, de 21/10/1976; DODF 30, Suplemento de 11/02/1977, anexo III, p. 01-81 (homologado pelo Decreto nº 3.547 - GDF, de 03/01/1977; DODF 30, Suplemento de 11/02/1977, anexo III, p. 01) (Considerado ato de criação e de transformação)	Escola Classe Patronato Agrícola Lar do Menor
2	Escola Classe Patronato Agrícola Lar do Menor	Instrução nº 09 - DEx., de 23/08/1977; DODF 169, de 02/09/1977, p. 10-12 - revogada pela Instrução nº 31 - DEx., de 24/10/1980; Atos Normativos da FEDF, v. III, p. 1.171	Vincula ao Complexo Escolar "B" do Gama
3	Escola Classe Patronato Agrícola Lar do Menor	Instrução nº 17 - DEx., de 11/08/1978; DODF 172, de 08/09/1978, p. 09 - revogada pela Instrução nº 31 - DEx., de 24/10/1980; Atos Normativos da FEDF, v. III, p. 1.171	Vincula ao Complexo de Educação Rural do DF - CREDER
4	Escola Classe Patronato Agrícola Lar do Menor	Resolução nº 174 - CD, de 10/10/1979; DODF 198, de 17/10/1979, p. 12	EXTINTA Não há informação sobre o acervo escolar

Fonte: DISTRITO FEDERAL, v. II, 1985, p. 439; SINJ-DF.

Referências Bibliográficas

BRASIL. Instituto Nacional de Estudos e Pesquisas Educacionais Anísio Teixeira (Inep). **Censo da Educação Básica 2020**. Brasília, 2021. Disponível em: <http://inep.gov.br/sobre-o-inep>.

DISTRITO FEDERAL. Casa Civil do Distrito Federal. **Diário Oficial Eletrônico (DODF)**. Disponível em: <https://dodf.df.gov.br/?dt=1>.

DISTRITO FEDERAL. Fundação Educacional do Distrito Federal. **Atos Normativos da FEDF. Resoluções – 1980 e Instruções – 1965 / 1980**, volume III. Brasília, 1981.

DISTRITO FEDERAL. Fundação Educacional do Distrito Federal. **Escolas da FEDF, volume I**. Brasília, 1985.

DISTRITO FEDERAL. Fundação Educacional do Distrito Federal. **Escolas da FEDF, volume II**. Brasília, 1985.

DISTRITO FEDERAL. Secretaria de Educação do Distrito Federal. Conselho de Educação do Distrito Federal. **Pareceres 1977, Boletim 12**. Brasília, p. 427-428. Escola Classe 64 de Ceilândia.

DISTRITO FEDERAL. Secretaria de Educação do Distrito Federal. Conselho de Educação do Distrito Federal. **Pareceres 1977, Boletim 12**. Brasília, p. 87-88. Escola Especial / Oficinas Pedagógicas.

DISTRITO FEDERAL. Secretaria de Estado de Educação do Distrito Federal. **Projeto Político-Pedagógico de 2021 da Escola Classe 17 de Ceilândia**. Brasília, 2021, p. 06-07. Disponível em: https://www.educacao.df.gov.br/wp-conteudo/uploads/2021/09/ppp_ec_17_ceilandia.pdf. Acesso em: 21 set. 2022.

DISTRITO FEDERAL. Secretaria de Estado de Educação do Distrito Federal. **Projeto Pedagógico de 2022 do Centro Educacional 01 do Guará**. Brasília, 2022, p. 04. Disponível em: https://www.educacao.df.gov.br/wp-conteudo/uploads/2021/07/ppp_ced_01_guara.pdf. Acesso em: 22 set. 2022.

DISTRITO FEDERAL. Secretaria de Estado de Educação do Distrito Federal. **Projeto Político-Pedagógico de 2022 do Centro de Ensino Fundamental 05 de Sobradinho**. Brasília, 2022a, p. 10. Disponível em: https://www.educacao.df.gov.br/wp-conteudo/uploads/2021/07/ppp_cef_05_sobradinho.pdf. Acesso em: 22 set. 2022.

DISTRITO FEDERAL. Secretaria de Estado de Educação do Distrito Federal. **Projeto Político-Pedagógico de 2022 do Jardim de Infância 102 Sul**. Brasília, 2022b, p. 09. Disponível em: https://www.educacao.df.gov.br/wp-conteudo/uploads/2021/07/ppp_ji_102_sul_plano_piloto.pdf. Acesso em: 21 set. 2022.

DISTRITO FEDERAL. Secretaria de Estado de Educação do Distrito Federal. **Projeto Político-Pedagógico de 2022 da Escola Classe Lajes da Jiboia**. Brasília, 2022c, p. 06. Disponível em: https://www.educacao.df.gov.br/wp-conteudo/uploads/2021/07/ppp_ec_lajes_da_jiboia_ceilandia.pdf. Acesso em: 21 set. 2022.

DISTRITO FEDERAL. Tribunal de Contas do Distrito Federal (TCDF). **Sistema Integrado de Normas Jurídicas do Distrito Federal - SINJ-DF**. Disponível em: <http://www.sinj.df.gov.br/sinj/>.

REIS, Vanessa de Paula; CORDEIRO, Lucilene Dias. **A Instalação das Escolas no Distrito Federal - Década de 1960. Como nasceu a educação no DF** - Secretaria de Estado de Educação, mar. 2021. Disponível em: <http://www.educacao.df.gov.br/como-nasceu-a-educacao-no-df/>. Acesso em: 06 maio 2021.

Referências de imagens

BLOGSPOT. **Escola Classe 64 de Ceilândia**, captura de imagem em: 26 nov. 2013. Disponível em: <http://ec64ceilandia.blogspot.com/>. Acesso em: 30 set. 2022.

DISTRITO FEDERAL. Secretaria de Estado de Educação do Distrito Federal. **Projeto Político-Pedagógico de 2022 do Jardim de Infância 102 Sul**. Brasília, 2022. Disponível em: https://www.educacao.df.gov.br/wp-conteudo/uploads/2021/07/ppp_ji_102_sul_plano_piloto.pdf. Acesso em: 21 set. 2022.

DISTRITO FEDERAL. Secretaria de Estado de Educação do Distrito Federal. **Projeto Político-Pedagógico de 2022 da Escola Classe Lajes da Jiboia**. Brasília, 2022. Disponível em: https://www.educacao.df.gov.br/wp-conteudo/uploads/2021/07/ppp_ec_lajes_da_jiboia_ceilandia.pdf. Acesso em: 21 set. 2022.

FACEBOOK. **Escola Classe Lajes da Jibóia**, captura de imagem em: 15 mar. 2018. Disponível em: <https://is.gd/L0212s>. Acesso em: 09 jul. 2021.

FACEBOOK. **Jardim de Infância 102 Sul**, captura de imagem em: 14 dez. 2017. Disponível em: https://www.facebook.com/Jardim-de-Inf%C3%A2ncia-102-Sul-1843429432649184/photos/?ref=page_internal. Acesso em: 22 set. 2022.

GOOGLE EARTH. **Centro Educacional 02 de Taguatinga**, captura de imagem [20--]. Disponível em: <https://is.gd/lXyJ6j>. Acesso em: 27 out. 2022.

GOOGLE EARTH. **Escola Classe 304 Norte**, captura de imagem [20--]. Disponível em: <https://is.gd/ebSGez>. Acesso em: 27 out. 2022.

GOOGLE MAPS. **Centro de Ensino Fundamental 05 de Sobradinho**, captura de imagem por Sônia Possi, em: ago. 2022. Disponível em: <https://is.gd/es7MWK>. Acesso em: 05 set. 2022.

GOOGLE MAPS. **Centro de Ensino Fundamental 05 de Sobradinho**, captura de imagem em: maio 2019. Disponível em: <https://is.gd/mV7Y5p>. Acesso em: 13 jul. 2021.

GOOGLE MAPS. **Centro Educacional 01 do Guará**, captura de imagem em: abr. 2019. Disponível em: <https://is.gd/ckepim>. Acesso em: 13 jul. 2021.

GOOGLE MAPS. **Escola Classe 64 de Ceilândia**, captura de imagem em: jun. 2019. Disponível em: <https://tinyurl.com/yympdwha>. Acesso em: 04 ago. 2020.

GOOGLE MAPS. **Escola Classe 314 Sul**, captura de imagem em: jan. 2019. Disponível em: <https://is.gd/uPPFt7>. Acesso em: 12 jul. 2021.

GOOGLE MAPS. **Jardim de Infância 102 Sul**, captura de imagem em: abr. 2019. Disponível em: <https://is.gd/qmJyhP>. Acesso em: 12 jul. 2021.

GOOGLE MAPS. **Jardim de Infância 303 Sul**, captura de imagem em: out. 2013. Disponível em: <https://is.gd/JCb5Hg>. Acesso em: 22 set. 2022.

GOOGLE MAPS. **Jardim de Infância 303 Sul**, captura de imagem em: jan. 2019. Disponível em: <https://is.gd/yQYS0b>. Acesso em: 12 jul. 2021.

NICELOCAL. **Centro Educacional 01 do Guará**, captura de imagem [20--]. Disponível em: https://nicelocal.br.com/distrito-federal/education/ced_01_do_guara/. Acesso em: 22 set. 2022.

VAKINHA. **Escola Classe 314 Sul**, captura de imagem [20--]. Disponível em: <https://www.vakinha.com.br/vaquinha/ec-314-sul>. Acesso em: 22 set. 2022.

WIX.COM. **Escola Classe 314 Sul**, desenvolvido por Alexandre B. Carapeto, em: 2017. Captura de imagem em: 2017. Disponível em: <https://ec314asasul.wixsite.com/ec314sul/sobre>. Acesso em: 05 set. 2022.

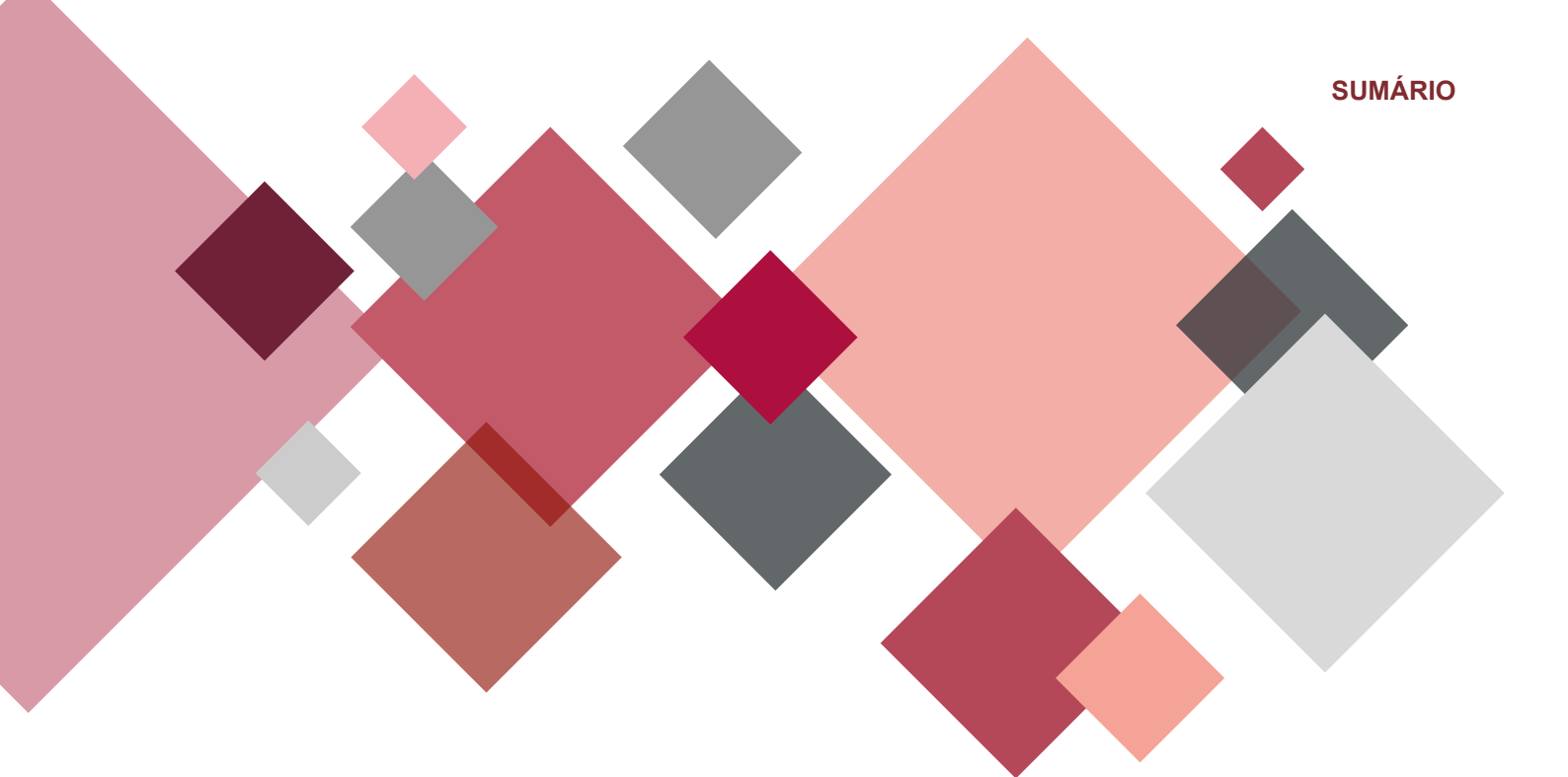

Escolas que iniciaram as atividades em 1977

Escola Classe 06 do Cruzeiro

Código do Inep:
53008847

Endereço:
SHCES Quadra 807, Área Especial

Região Administrativa:
Cruzeiro

Localização:
Urbana

Regional de Ensino:
Plano Piloto

Situação de Funcionamento:
Ativa



Coordenadas:
-15.7944393, -47.9376693

Fonte: GOOGLE MAPS, 2019.

Fonte: BRASIL, Censo Escolar da Educação Básica, 2021.

Histórico

Ato de Criação:
Resolução nº 79 - CD, de 31/03/1977; DODF 69, 13/04/1977, p. 12-13

1ª Diretora:
Maria Lúcia Passos Rocha

Início das Atividades:
03 de janeiro de 1977

Inauguração:
06 de abril de 1978

	Denominação	Legislação	Transformação / Alteração
1	Escola Classe 06 do Cruzeiro	Parecer nº 117 - CEDF, de 07/12/1977, homologado em 20/12/1977; DODF 01, de 02/01/1978, p. 09	Aprova o plano de funcionamento da unidade de ensino
2	Escola Classe 06 do Cruzeiro	Portaria nº 77 - SEC, de 29/12/1977; DODF 06, de 09/01/1978, p. 10	Autoriza o funcionamento da unidade de ensino
3	Escola Classe 06 do Cruzeiro	Instrução nº 59 - DEx., de 29/01/1980; Atos Normativos da FEDF, v. III, p. 1.222	Vincula ao Complexo Escolar "A" do Cruzeiro
4	Escola Classe 06 do Cruzeiro	Portaria nº 17 - SEC, de 07/07/1980; DODF 129, Suplemento de 10/07/1980, p. 07-09	Concede reconhecimento aos estabelecimentos oficiais de ensino mantidos pela FEDF
5	Escola Classe 06 do Cruzeiro	Resolução nº 2.391 - CD, de 29/06/1988; DODF 177, de 16/09/1988, p. 09	Extingue o Complexo Escolar "A" do Cruzeiro e vincula a escola à Regional de Ensino do Plano Piloto e do Cruzeiro, hoje Regional de Ensino do Plano Piloto
6	Escola Classe 06 do Cruzeiro	Portaria nº 129 - SEE, de 18/07/2000; DODF 137, de 19/07/2000, p. 13-22 - autorizada pela Resolução nº 6.854 - CD, de 09/05/2000; DODF 101, de 29/05/2000, p. 09	Escola Classe 06 do Cruzeiro (Mantém a mesma denominação)
7	Escola Classe 06 do Cruzeiro	Decreto nº 21.397 - GDF, de 31/07/2000; DODF 146, de 01/08/2000, p. 54-59	Passa a integrar a estrutura orgânica da Secretaria de Estado de Educação

	Denominação	Legislação	Transformação / Alteração
8	Escola Classe 06 do Cruzeiro	Portaria nº 03 - SEE, de 12/01/2004; DODF 14, de 21/01/2004, p. 10-14	Credencia as instituições educacionais em funcionamento, mantidas pelo poder público do Distrito Federal - Secretaria de Estado de Educação

Fonte: DISTRITO FEDERAL, v. I, 1985, p. 193; DODF; SINJ-DF.



EC 06 do Cruzeiro



Fonte: DISTRITO FEDERAL, 2022.



Fonte: DISTRITO FEDERAL, 2022.



Fonte: DISTRITO FEDERAL, 2022.



Escola Classe 304 Norte



Fonte: GOOGLE MAPS, 2017.

Código do Inep:
53001583

Endereço:
Quadra SQN 304, Área Especial

Região Administrativa:
Brasília

Localização:
Urbana

Regional de Ensino:
Plano Piloto

Situação de Funcionamento:
Ativa

Coordenadas:
-15.7762794, -47.8862591

Fonte: BRASIL, Censo Escolar da Educação Básica, 2021.

Histórico

Ato de Criação:

Resolução nº 102 - CD, de 28/04/1977; DODF 87, de 10/05/1977, p. 10

1ª Diretora:
Vera Maria de Freitas

Início das Atividades:
02 de fevereiro de 1977

Inauguração:
27 de abril de 1977

	Denominação	Legislação	Transformação / Alteração
1	Escola Classe 304 Norte	Parecer nº 117 - CEDF, de 07/12/1977, homologado em 20/12/1977; DODF 01, de 02/01/1978, p. 09	Aprova o plano de funcionamento da unidade de ensino
2	Escola Classe 304 Norte	Portaria nº 75 - SEC, de 29/12/1977; DODF 06, de 09/01/1978, p. 11	Autoriza o funcionamento da unidade de ensino
3	Escola Classe 304 Norte	Instrução nº 68 - DEx., de 29/01/1980; Atos Normativos da FEDF, v. III, p. 1.235	Vincula ao Complexo Escolar "B" de Brasília
4	Escola Classe 304 Norte	Portaria nº 17 - SEC, de 07/07/1980; DODF 129, Suplemento de 10/07/1980, p. 07-09	Concede reconhecimento aos estabelecimentos oficiais de ensino mantidos pela FEDF
5	Escola Classe 304 Norte	Resolução nº 2.391 - CD, de 29/06/1988; DODF 177, de 16/09/1988, p. 09	Extingue o Complexo Escolar "B" de Brasília e vincula a escola à Regional de Ensino do Plano Piloto e do Cruzeiro, hoje Regional de Ensino do Plano Piloto
6	Escola Classe 304 Norte	Portaria nº 129 - SEE, de 18/07/2000; DODF 137, de 19/07/2000, p. 13-22 - autorizada pela Resolução nº 6.854 - CD, de 09/05/2000; DODF 101, de 29/05/2000, p. 09	Escola Classe 304 Norte (Mantém a mesma denominação)
7	Escola Classe 304 Norte	Decreto nº 21.397 - GDF, de 31/07/2000; DODF 146, de 01/08/2000, p. 54-59	Passa a integrar a estrutura orgânica da Secretaria de Estado de Educação

	Denominação	Legislação	Transformação / Alteração
8	Escola Classe 304 Norte	Portaria nº 03 - SEE, de 12/01/2004; DODF 14, de 21/01/2004, p. 10-14	Credencia as instituições educacionais em funcionamento, mantidas pelo poder público do Distrito Federal - Secretaria de Estado de Educação

Fonte: DISTRITO FEDERAL, v. I, 1985, p. 135; DODF; SINJ-DF.



EC 304 Norte



Fonte: GOOGLE MAPS, 2011.



Fonte: GOOGLE EARTH, [20--].

Centro Interescolar de Esportes CIEF

Criado pela Resolução nº 14 - CD, de 16/02/1977, como *Centro Interescolar de Educação Física*

Código do Inep:
53001273 (código novo **53019512**)

Endereço:
Quadra SGAS 907/908, Módulos 25/26

Região Administrativa:
Brasília

Localização:
Urbana

Regional de Ensino:
Plano Piloto

Situação de Funcionamento:
Ativa

Coordenadas:
-15.8060801, -47.9100012



Fonte: AGÊNCIA BRASÍLIA, 2021.

Fonte: BRASIL, Censo Escolar da Educação Básica, 2021.

Histórico

Ato de Criação: Resolução nº 14 - CD, de 16/02/1977; DODF 70, de 14/04/1977, p. 06		1º Diretor: Dorival Parreira de Araújo	Início das Atividades: 16 de fevereiro de 1977
			Inauguração: Não há informação
	Denominação	Legislação	Transformação / Alteração
1	Centro Interescolar de Educação Física	Parecer nº 108 - CEDF, de 12/12/1979, homologado em 17/12/1979; DODF 07, de 10/01/1980, p. 09	Aprova o plano de funcionamento da unidade de ensino
2	Centro Interescolar de Educação Física	Portaria nº 98 - SEC, de 26/12/1979; DODF 04, de 07/01/1980, p. 08	Autoriza o funcionamento da unidade de ensino
3	Centro Interescolar de Educação Física de 1º e 2º Graus (Conforme Instrução nº 67 - Dex)	Instrução nº 67 - DEx., de 29/01/1980; Atos Normativos FEDF, v. III, p. 1.232	Vincula ao Complexo Escolar "A" de Brasília
4	Centro Interescolar de Educação Física	Portaria nº 17 - SEC, de 07/07/1980; DODF 129, Suplemento de 10/07/1980, p. 07-09	Concede reconhecimento aos estabelecimentos oficiais de ensino mantidos pela FEDF
5	Centro Interescolar de Educação Física	Instrução nº 113 - DEx., de 28/02/1983; Atos Normativos FEDF, v. V, p. 99	Alteração de vinculação do Complexo Escolar "A" de Brasília para o Departamento Geral de Pedagogia (DGP)
6	CIEF - Centro Interescolar de Educação Física	Decreto nº 21.397 - GDF, de 31/07/2000; DODF 146, de 01/08/2000, p. 54-59	Passa a integrar a estrutura orgânica da Secretaria de Estado de Educação
7	CIEF - Centro Interescolar de Educação Física	Decreto nº 30.175 - GDF, de 17/03/2009; DODF 53, de 18/03/2009, p. 01-04	CEFARE - Centro de Educação Física e Desporto de Alto Rendimento Escolar Vinculado a Subsecretaria de Desenvolvimento do Sistema de Ensino / Diretoria de Desporto Escolar

	Denominação	Legislação	Transformação / Alteração
8	CEFARE - Centro de Educação Física e Desporto de Alto Rendimento Escolar	Decreto nº 33.409 - GDF, DODF 237, de 13/12/2011, p. 10 (Relacionado no Decreto de reestruturação da SEEDF)	Centro Integrado de Educação Física Vinculado a Regional de Ensino do Plano Piloto/Cruzeiro, hoje Regional de Ensino do Plano Piloto
9	Centro Integrado de Educação Física	Decreto nº 33.869, de 22/08/2012; DODF 170, de 23/08/2012, p. 07-14 (Alterada a estrutura administrativa da SEEDF)	Centro Integrado de Educação Física Vinculado a Regional de Ensino do Plano Piloto/Cruzeiro, hoje Regional de Ensino do Plano Piloto
10	CIEF - Centro Integrado de Educação Física	Portaria nº 92 - SEE, de 03/03/2021; DODF 42, de 04/03/2021, p. 33-34	Fica extinto como Unidade Escolar o CIEF - Centro Integrado de Educação Física, vinculado à Coordenação Regional de Ensino do Plano Piloto e passa a integrar a Diretoria de Educação Física e Desporto Escolar - DEFIDE / SUBEB
11	Centro Interescolar de Esportes CIEF (Recriado)	Portaria nº 277 - SEE, de 25/03/2022; DODF 60, de 29/03/2022, p. 13	Aprova a criação do Centro Interescolar de Esportes CIEF, vinculado administrativamente à Coordenação Regional de Ensino do Plano Piloto e pedagogicamente à Subsecretaria de Educação Básica. Recebe código novo do Inep - 53019512

Fonte: DISTRITO FEDERAL, v. II, 1985, p. 421; DODF; SINJ-DF.



CIEF

Segundo o Projeto Político-Pedagógico do CIEF “sua criação teve como objetivo prestar atendimento às escolas tributárias CEMEB, CASEB e Setor Leste e dar suporte, com treinamento, para as seleções estudantis que disputavam os Jogos Escolares do Distrito Federal - JEDF e os Jogos Escolares Brasileiros - JEBs. Em 1995, foi aprovada a fusão do Centro de Educação Física e Desporto Escolar e do Centro Interescolar de Educação Física - CEFED/CIEF, que passaram à denominação de Direção de Educação Física - DIEF (Resolução 5.175, de 03/08/1995, publicada no DODF nº 156, de 14/08/1995). Em 2009, no Decreto nº 30.175, de 17 de março, publicado no DODF nº 53, de 18 de março do mesmo ano, republicado no DODF nº 87, de sete de maio de 2009, foi extinta a unidade orgânica CIEF e criada a unidade orgânica Centro de Educação Física e Desporto de Alto Rendimento Escolar - CEFARE. Em 13 de dezembro de 2011, é publicado o DODF nº 237 com o Decreto nº 33.409, de 12 de dezembro do mesmo ano, que dispõe sobre a reestruturação administrativa da SEEDF. Nessa reestruturação o nome da instituição passa a ser Centro Integrado de Educação Física, utilizado desde então” (CORDEIRO, 2017, p. 30-31).



Fonte: INSTAGRAM, 2021.



O Centro Integrado de Educação Física não foi listado na Portaria nº 03 - SEE, de 12/01/2004, que credencia as instituições educacionais em funcionamento, mantidas pelo poder público do Distrito Federal - Secretaria de Estado de Educação, apesar de pertencer à rede pública e estar ativo.

Fonte: INSTAGRAM, 2021.

De acordo com o Parecer nº 108/79-CEDF, Boletim 14, p. 513-516, em sua análise, o Centro Interescolar de Educação Física em seu Plano de Funcionamento apresenta:

PARECER Nº 108/79-CEDF
PROCESSOS NºS 014534/77-GDF
52099/76-FEDF

Pela aprovação do Plano de Funcionamento do Centro Interescolar de Educação Física-BGP/FEDF.
Pela validação dos atos escolares.

[...]

2.2 - Os objetivos específicos do Centro Interescolar estão definidos às fls. 57, e seu objetivo geral é o de "proporcionar aos estudantes do Distrito Federal condições ideais para aprimorar, maximizar e difundir a prática da Educação Física, dos Desportos e da Recreação visando atender interesses individuais e diversificados, propiciando de envolvimento intelectual, físico, técnico especializado e social".

Fonte: DISTRITO FEDERAL, 1979, p. 513-516.



Fonte: BOMBEIROS DF, 2018.



Fonte: CORREIO BRAZILIENSE, 2021.



Fonte: METRÓPOLES, 2021.

Centro Educacional 02 de Taguatinga (Centrão)



Fonte: GOOGLE MAPS, 2019.

Código do Inep:
53003578

Endereço:
Quadra QSD 09/11, Área Especial

Região Administrativa:
Taguatinga

Localização:
Urbana

Regional de Ensino:
Taguatinga

Situação de Funcionamento:
Ativa

Coordenadas:
-15.841912, -48.047465

Fonte: BRASIL, Censo Escolar da Educação Básica, 2021.

Histórico

Ato de Criação:

Resolução nº 79 - CD, de 01/06/1978;
DODF 109, de 12/05/1975, p. 06

1ª Diretora:

Ângela Maria Braga Andrade

Início das Atividades:
27 de fevereiro de 1977

Inauguração:
05 de junho de 1977

	Denominação	Legislação	Transformação / Alteração
1	Centro Educacional 02 de Taguatinga (Conhecido como Centrão)	Parecer nº 125 - CEDF, de 06/12/1978; DODF 13, de 18/01/1979, p. 11, homologado em 18/12/1978; DODF 244, de 26/12/1978, p. 08	Aprova o plano de funcionamento da unidade de ensino
2	Centro Educacional 02 de Taguatinga	Portaria nº 56 - SEC, de 29/12/1978; DODF 13, de 18/01/1979, p. 10	Autoriza o funcionamento da unidade de ensino
3	Centro Educacional 02 de Taguatinga	Instrução nº 38 - DEx., de 24/10/1979; Atos Normativos da FEDF, v. III, p. 1.180	Vincula ao Complexo Escolar "B" de Taguatinga
4	Centro Educacional 02 de Taguatinga	Portaria nº 17 - SEC, de 07/07/1980; DODF 129, Suplemento de 10/07/1980, p. 07-09	Concede reconhecimento aos estabelecimentos oficiais de ensino mantidos pela FEDF
5	Centro Educacional 02 de Taguatinga	Resolução nº 2.391 - CD, de 29/06/1988; DODF 177, de 16/09/1988, p. 09	Extingue o Complexo Escolar "B" de Taguatinga e vincula a escola à Regional de Ensino de Taguatinga
6	Centro Educacional 02 de Taguatinga	Portaria nº 129 - SEE, de 18/07/2000; DODF 137, de 19/07/2000, p. 13-22 - autorizada pela Resolução nº 6.854 - CD, de 09/05/2000; DODF 101, de 29/05/2000, p. 09	Centro Educacional 02 de Taguatinga (Mantém a mesma denominação)

	Denominação	Legislação	Transformação / Alteração
7	Centro Educacional 02 de Taguatinga	Decreto nº 21.397 - GDF, de 31/07/2000; DODF 146, de 01/08/2000, p. 54-59	Passa a integrar a estrutura orgânica da Secretaria de Estado de Educação
8	Centro Educacional 02 de Taguatinga	Portaria nº 03 - SEE, de 12/01/2004; DODF 14, de 21/01/2004, p. 10-14	Credencia as instituições educacionais em funcionamento, mantidas pelo poder público do Distrito Federal - Secretaria de Estado de Educação

Fonte: DISTRITO FEDERAL, v. II, 1985, p. 367; DODF; SINJ-DF.



CED 02 de Taguatinga (Centrão)



Fonte: GOOGLE MAPS, 2019.



Fonte: GOOGLE EARTH, [20--].

Centro Educacional 07 do Gama

Criado pela Resolução nº 74 - CD, de 31/03/1977, como *Escola Classe 27 do Gama*

Código do Inep:
53002563

Endereço:
**Quadra Entrequadra 15/17, Praça 01,
Lote 03**

Região Administrativa:
Gama

Localização:
Urbana

Regional de Ensino:
Gama

Situação de Funcionamento:
Ativa



Coordenadas:
-16.020128, -48.064840

Fonte: GOOGLE MAPS, 2019.

Fonte: BRASIL, Censo Escolar da Educação Básica, 2021.

Histórico

Ato de Criação: Resolução nº 74 - CD, de 31/03/1977; DODF 69, de 13/04/1977, p. 12-13	1ª Diretora: Amélia Conceição Côrtes Hipólito	Início das Atividades: 28 de fevereiro de 1977
		Inauguração: 09 de outubro de 1977

	Denominação	Legislação	Transformação / Alteração
1	Escola Classe 27 do Gama	Parecer nº 107 - CEDF, de 14/12/1977, homologado em 14/12/1977; DODF 05, de 06/01/1977, p. 13 - republicado no DODF 22, de 31/01/1978, p. 19	Aprova o plano de funcionamento da unidade de ensino
2	Escola Classe 27 do Gama	Portaria nº 79 - SEC, de 29/12/1977; DODF 06, de 09/01/1978, p. 11	Autoriza o funcionamento da unidade de ensino
3	Escola Classe 27 do Gama	Instrução nº 69 - DEX., de 29/01/1980; Atos Normativos da FEDF, v. III, p. 1.236	Vincula ao Complexo Escolar "A" do Gama
4	Escola Classe 27 do Gama	Portaria nº 17 - SEC, de 07/07/1980; DODF 129, Suplemento de 10/07/1980, p. 07-09	Concede reconhecimento aos estabelecimentos oficiais de ensino mantidos pela FEDF
5	Escola Classe 27 do Gama	Resolução nº 1.151 - CD, de 01/03/1984; DODF 63, Suplemento de 30/03/1984, p. 05-06	Centro de Ensino de 1º Grau 13
6	Centro de Ensino de 1º Grau 13	Instrução nº 130 - DEX., de 14/06/1984; Atos Normativos da FEDF, v. V, p. 241	Vincula ao Complexo Escolar "A" do Gama
7	Centro de Ensino de 1º Grau 13	Resolução nº 2.391 - CD, de 29/06/1988; DODF 177, de 16/09/1988, p. 09	Extingue o Complexo Escolar "A" do Gama e vincula a escola à Regional de Ensino do Gama

	Denominação	Legislação	Transformação / Alteração
8	Centro de Ensino de 1º Grau 13	Portaria nº 129 - SEE, de 18/07/2000; DODF 137, de 19/07/2000, p. 13-22 - autorizada pela Resolução nº 6.854 - CD, de 09/05/2000; DODF 101, de 29/05/2000, p. 09	Centro de Ensino Fundamental 13 do Gama
9	Centro de Ensino Fundamental 13 do Gama	Decreto nº 21.397 - GDF, de 31/07/2000; DODF 146, de 01/08/2000, p. 54-59	Passa a integrar a estrutura orgânica da Secretaria de Estado de Educação
10	Centro de Ensino Fundamental 13 do Gama	Portaria nº 03 - SEE, de 12/01/2004; DODF 14, de 21/01/2004, p. 10-14	Credencia as instituições educacionais em funcionamento, mantidas pelo poder público do Distrito Federal - Secretaria de Estado de Educação
11	Centro de Ensino Fundamental 13 do Gama	Decreto nº 26.051 - GDF, de 20/07/2005; DODF 137, de 21/07/2005, p. 7	Centro Educacional 07 do Gama

Fonte: DISTRITO FEDERAL, v. II, 1985, p. 213; DODF; SINJ-DF.



CED 07 do Gama



Segundo o Projeto Político-Pedagógico “esta unidade de ensino foi inaugurada no ano de 1977, como Escola Classe 27, no endereço EQ 16/18 Praça 02 AE - Setor Central - Gama/DF [...]”.

Fonte: GOOGLE MAPS, 2017.

Em 07 de abril de 2003, houve a mudança de endereço de funcionamento da escola, para um prédio novo, localizado na EQ 15/17 Praça 01 Lote 03 Setor Central - Gama/DF. Na época, o Governador do Distrito Federal Joaquim Domingos Roriz e a Vice-Governadora Maria de Lourdes Abadia nomearam a escola Centro de Ensino Fundamental 14 do Gama. Os primeiros gestores desse novo prédio foram: Jorge Gomes da Silva e Eulete Dias da Silva Ribeiro” (DISTRITO FEDERAL, 2022c, p. 06-07).



Fonte: BLOGPOT, 2013.

Centro de Ensino Fundamental 10 do Gama

Criado pela Resolução nº 73 - CD, de 31/03/1977, como *Escola Classe 25 do Gama*



Código do Inep:
53002539

Endereço:
Quadra Entrequadra 16/26

Região Administrativa:
Gama

Localização:
Urbana

Regional de Ensino:
Gama

Situação de Funcionamento:
Ativa

Coordenadas:
-16.014216, -48.075379

Fonte: AGÊNCIA BRASÍLIA, 2020.

Fonte: BRASIL, Censo Escolar da Educação Básica, 2021.

Histórico

Ato de Criação:

**Resolução nº 73 - CD, de 31/03/1977;
DODF 69, de 13/04/1977, p. 12-13**

1ª Diretora:

Tâmara Andrade Navarro

Início das Atividades:
1º de março de 1977

Inauguração:
09 de outubro de 1977

	Denominação	Legislação	Transformação / Alteração
1	Escola Classe 25 do Gama	Parecer nº 106 - CEDF, de 30/11/1977; DODF 05, de 06/01/1978, p. 13, homologado em 19/12/1977; DODF 01, de 02/01/1978, p. 09	Aprova o plano de funcionamento da unidade de ensino
2	Escola Classe 25 do Gama	Portaria nº 09 - SEC, de 10/01/1979; DODF 19, de 26/02/1979, p. 06	Autoriza o funcionamento da unidade de ensino
3	Escola Classe 25 do Gama	Resolução nº 174 - CD, de 10/10/1979; DODF 198, de 17/10/1979, p. 12	Centro de Ensino de 1º Grau 10 do Gama
4	Centro de Ensino de 1º Grau 10 do Gama	Instrução nº 70 - DEX., de 29/01/1980; Atos Normativos da FEDF, v. III, p. 1.238	Vincula ao Complexo Escolar "B" do Gama
5	Centro de Ensino de 1º Grau 10 do Gama	Portaria nº 17 - SEC, de 07/07/1980; DODF 129, Suplemento de 10/07/1980, p. 07-09	Concede reconhecimento aos estabelecimentos oficiais de ensino mantidos pela FEDF
6	Centro de Ensino de 1º Grau 10 do Gama	Resolução nº 2.391 - CD, de 29/06/1988; DODF 177, de 16/09/1988, p. 09	Extingue o Complexo Escolar "B" do Gama e vincula a escola à Regional de Ensino do Gama
7	Centro de Ensino de 1º Grau 10 do Gama	Portaria nº 129 - SEE, de 18/07/2000; DODF 137, de 19/07/2000, p. 13-22 - autorizada pela Resolução nº 6.854 - CD, de 09/05/2000; DODF 101, de 29/05/2000, p. 09	Centro de Ensino Fundamental 10 do Gama

	Denominação	Legislação	Transformação / Alteração
8	Centro de Ensino Fundamental 10 do Gama	Decreto nº 21.397 - GDF, de 31/07/2000; DODF 146, de 01/08/2000, p. 54-59	Passa a integrar a estrutura orgânica da Secretaria de Estado de Educação
9	Centro de Ensino Fundamental 10 do Gama	Portaria nº 03 - SEE, de 12/01/2004; DODF 14, de 21/01/2004, p. 10-14	Credencia as instituições educacionais em funcionamento, mantidas pelo poder público do Distrito Federal - Secretaria de Estado de Educação

Fonte: DISTRITO FEDERAL, v. I, 1985, p. 255; DODF; SINJ-DF.



CEF 10 do Gama



Fonte: DISTRITO FEDERAL, 2022.

De acordo com o Projeto Político-Pedagógico esta Unidade de Ensino “iniciou suas atividades escolares como Escola Classe 25 do Gama, sua inauguração foi em 09/10/1977 com a participação do governador do Distrito Federal Elmo Serejo Farias que cumprimentou todos os Professores e servidores presentes” (DISTRITO FEDERAL, 2022f, p. 05).



Fonte: DISTRITO FEDERAL, 2022.



Fonte: GOOGLE MAPS, 2019.

Centro de Ensino Fundamental 03 do Gama

Criado pela Resolução nº 78 - CD, de 31/03/1977, como *Escola Classe 24 do Gama*

Código do Inep:
53003004

Endereço:
Quadra Entrequadra 06/11, Área Especial

Região Administrativa:
Gama

Localização:
Urbana

Regional de Ensino:
Gama

Situação de Funcionamento:
Ativa



Coordenadas:
-16.010955, -48.050633

Fonte: GOOGLE MAPS, 2019.

Fonte: BRASIL, Censo Escolar da Educação Básica, 2021.

Histórico

Ato de Criação:
**Resolução nº 78 - CD, de 31/03/1977;
DODF 69, de 13/04/1977, p. 12-13**

1ª Diretora:
Analhedith Moreira

Início das Atividades:
01 de março de 1977

Inauguração:
09 de outubro de 1977

	Denominação	Legislação	Transformação / Alteração
1	Escola Classe 24 do Gama	Parecer nº 111 - CEDF, de 30/11/1977, DODF 03, de 04/01/1978, p. 05, homologado em 21/12/1977; DODF 01, de 02/01/1978, p. 09	Aprova o plano de funcionamento da unidade de ensino
2	Escola Classe 24 do Gama	Portaria nº 71 - SEC, de 29/12/1977; DODF 06, de 09/01/1978, p. 10	Autoriza o funcionamento da unidade de ensino
3	Escola Classe 24 do Gama	Instrução nº 69 - DEx., de 29/01/1980; Atos Normativos da FEDF, v. III, p. 1.236	Vincula ao Complexo Escolar "A" do Gama
4	Escola Classe 24 do Gama	Portaria nº 17 - SEC, de 07/07/1980; DODF 129, Suplemento de 10/07/1980, p. 07-09	Concede reconhecimento aos estabelecimentos oficiais de ensino mantidos pela FEDF
5	Escola Classe 24 do Gama	Resolução nº 2.391 - CD, de 29/06/1988; DODF 177, de 16/09/1988, p. 09	Extingue o Complexo Escolar "A" do Gama e vincula a escola à Regional de Ensino do Gama
6	Escola Classe 24 do Gama	Portaria nº 129 - SEE, de 18/07/2000; DODF 137, de 19/07/2000, p. 13-22 - autorizada pela Resolução nº 6.854 - CD, de 09/05/2000; DODF 101, de 29/05/2000, p. 09	Escola Classe 24 do Gama (Mantém a mesma denominação)
7	Escola Classe 24 do Gama	Decreto nº 21.397 - GDF, de 31/07/2000; DODF 146, de 01/08/2000, p. 54-59	Passa a integrar a estrutura orgânica da Secretaria de Estado de Educação

	Denominação	Legislação	Transformação / Alteração
8	Escola Classe 24 do Gama	Portaria nº 325 - SEE, de 18/07/2001; DODF 139, de 20/07/2001, p. 18	Centro de Ensino Fundamental 03 do Gama

Fonte: DISTRITO FEDERAL, v. I, 1985, p. 201; DODF; SINJ-DF.



CEF 03 do Gama



Fonte: GOOGLE MAPS, 2022.



Fonte: GOOGLE EARTH, [20--].

Escola Classe 06 de Planaltina



Fonte: AGÊNCIA BRASÍLIA, 2021.

Código do Inep:
53006224

Endereço:
Quadra Entrequadra 05/06, Projeção G, Vila Buritis

Região Administrativa:
Planaltina

Localização:
Urbana

Regional de Ensino:
Planaltina

Situação de Funcionamento:
Ativa

Coordenadas:
-15.627438, -47.646821

Fonte: BRASIL, Censo Escolar da Educação Básica, 2021.

Histórico

Ato de Criação: Resolução nº 87 - CD, de 14/04/1977; DODF 76, de 25/04/1977, p. 08		1ª Diretora: Orlandina de Castro Miranda	Início das Atividades: 01 de março de 1977
			Inauguração: 19 de agosto de 1977
	Denominação	Legislação	Transformação / Alteração
1	Escola Classe 06 de Planaltina	Parecer nº 117 - CEDF, de 07/12/1977, homologado em 20/12/1977; DODF 01, de 02/01/1978, p. 09	Aprova o plano de funcionamento da unidade de ensino
2	Escola Classe 06 de Planaltina	Portaria nº 70 - SEC, de 29/12/1977; DODF 10, de 13/01/1978, p. 08	Autoriza o funcionamento da unidade de ensino
3	Escola Classe 06 de Planaltina	Instrução nº 57 - DEx., de 29/01/1980; Atos Normativos da FEDF, v. III, p. 1.218	Vincula ao Complexo Escolar "A" de Planaltina
4	Escola Classe 06 de Planaltina	Portaria nº 17 - SEC, de 07/07/1980; DODF 129, Suplemento de 10/07/1980, p. 07-09	Concede reconhecimento aos estabelecimentos oficiais de ensino mantidos pela FEDF
5	Escola Classe 06 de Planaltina	Resolução nº 2.391 - CD, de 29/06/1988; DODF 177, de 16/09/1988, p. 09	Extingue o Complexo Escolar "A" de Planaltina e vincula a escola à Regional de Ensino de Planaltina
6	Escola Classe 06 de Planaltina	Portaria nº 129 - SEE, de 18/07/2000; DODF 137, de 19/07/2000, p. 13-22 - autorizada pela Resolução nº 6.854 - CD, de 09/05/2000; DODF 101, de 29/05/2000, p. 09	Escola Classe 06 de Planaltina (Mantém a mesma denominação)
7	Escola Classe 06 de Planaltina	Decreto nº 21.397 - GDF, de 31/07/2000; DODF 146, de 01/08/2000, p. 54-59	Passa a integrar a estrutura orgânica da Secretaria de Estado de Educação

	Denominação	Legislação	Transformação / Alteração
8	Escola Classe 06 de Planaltina	Portaria nº 03 - SEE, de 12/01/2004; DODF 14, de 21/01/2004, p. 10-14	Credencia as instituições educacionais em funcionamento, mantidas pelo poder público do Distrito Federal - Secretaria de Estado de Educação

Fonte: DISTRITO FEDERAL, v. I, 1985, p. 263; DODF; SINJ-DF.



EC 06 de Planaltina



Fonte: AGÊNCIA BRASÍLIA, 2021.



Fonte: Acervo da SEEDF/SUPLAV/UNIS/DINFE.



Fonte: GOOGLE EARTH, [20--].

Centro de Ensino Fundamental 02 de Brazlândia

Criado pela Resolução nº 95 - CD, de 28/04/1977, como *Escola Classe 04 de Brazlândia*

Código do Inep:
53005090

Endereço:
Quadra 12, Área Especial 05

Região Administrativa:
Brazlândia

Localização:
Urbana

Regional de Ensino:
Brazlândia

Situação de Funcionamento:
Ativa

Coordenadas:
-15.672100, -48.194345



Fonte: GOOGLE MAPS, 2019.

Fonte: BRASIL, Censo Escolar da Educação Básica, 2021.

Histórico

Ato de Criação:
**Resolução nº 95 - CD, de 28/04/1977,
DODF 86, de 09/05/1977, p. 06**

1ª Diretora:
Lindalva Pessoa de Sousa

Início das Atividades:
01 de março de 1977

Inauguração:
25 de novembro de 1976

	Denominação	Legislação	Transformação / Alteração
1	Escola Classe 04 de Brazlândia (Recriada)	Parecer nº 116 - CEDF, de 07/12/1977; DODF 05, de 06/01/0978, p. 14 - homologado em 19/12/1977; DODF 01, de 02/01/1978, p. 09	Aprova o plano de funcionamento da unidade de ensino
2	Escola Classe 04 de Brazlândia	Portaria nº 06 - SEC, de 08/01/1979; DODF 24, de 02/02/1979, p. 06	Autoriza o funcionamento da unidade de ensino
3	Escola Classe 04 de Brazlândia	Instrução nº 61 - DEx., de 29/01/1980; Atos Normativos da FEDF, v. III, p. 1.224	Vincula ao Complexo Escolar "A" de Brazlândia
4	Escola Classe 04 de Brazlândia	Portaria nº 17 - SEC, de 07/07/1980; DODF 129, Suplemento de 10/07/1980, p. 07-09	Concede reconhecimento aos estabelecimentos oficiais de ensino mantidos pela FEDF
5	Escola Classe 04 de Brazlândia	Resolução nº 2.391 - CD, de 29/06/1988; DODF 177, de 16/09/1988, p. 09	Extingue o Complexo Escolar "A" de Brazlândia e vincula a escola à Regional de Ensino de Brazlândia
6	Escola Classe 04 de Brazlândia	Portaria nº 129 - SEE, de 18/07/2000; DODF 137, de 19/07/2000, p. 13-22 - autorizada pela Resolução nº 6.854 - CD, de 09/05/2000; DODF 101, de 29/05/2000, p. 09	Escola Classe 04 de Brazlândia (Mantém a mesma denominação)
7	Escola Classe 04 de Brazlândia	Decreto nº 21.397 - GDF, de 31/07/2000; DODF 146, de 01/08/2000, p. 54-59	Passa a integrar a estrutura orgânica da Secretaria de Estado de Educação

	Denominação	Legislação	Transformação / Alteração
8	Escola Classe 04 de Brazlândia	Portaria nº 139 - SEE, de 04/04/2001; DODF 67, de 06/04/2001, p. 08	Centro de Ensino Fundamental 02 de Brazlândia
9	Centro de Ensino Fundamental 02 de Brazlândia	Portaria nº 03 - SEE, de 12/01/2004; DODF 14, de 21/01/2004, p. 10-14	Credencia as instituições educacionais em funcionamento, mantidas pelo poder público do Distrito Federal - Secretaria de Estado de Educação

Fonte: DISTRITO FEDERAL, v. II, 1985, p. 21; DODF; SINJ-DF.



CEF 02 de Brazlândia

Em 1971 foi criada a Escola Classe nº 04 (de Brazlândia) que, em 1976, foi indevidamente extinta pela Resolução nº 95 - CD, de 21/10/1976. O histórico desta unidade escolar está descrito juntamente com as escolas que iniciaram suas atividades em 1971, neste trabalho.



Fonte: DISTRITO FEDERAL, 2022.



Fonte: Acervo da SEEDF/SUPLAV/UNIS/DINFE.

Em 1977, pela Resolução nº 95 - CD, de 28/04/1977 é recriada a Escola Classe 04 de Brazlândia que hoje é o Centro de Ensino Fundamental 02 de Brazlândia.



Fonte: GOOGLE EARTH, [20--].

Escola Classe 29 do Gama

Criada pela Resolução nº 76 - CD, de 31/03/1977, como *Centro de Ensino de 1º Grau 09 do Gama*



Fonte: AGÊNCIA BRASÍLIA, 2020.

Código do Inep:
53002520

Endereço:
Entrequadra 13/15, Área Especial

Região Administrativa:
Gama

Localização:
Urbana

Regional de Ensino:
Gama

Situação de Funcionamento:
Ativa

Coordenadas:
-16.040390, -48.058862

Fonte: BRASIL, Censo Escolar da Educação Básica, 2021.

Histórico

Ato de Criação:
**Resolução nº 76 - CD, de 31/03/1977;
DODF 69, de 13/04/1977, p. 12-13**

1ª Diretora:
Ana Clara Bandeira Barros

Início das Atividades:
02 de março de 1977

Inauguração:
09 de outubro de 1977

	Denominação	Legislação	Transformação / Alteração
1	Centro de Ensino de 1º Grau 09 do Gama	Parecer nº 111 - CEDF, de 30/11/1977; DODF 03, de 04/01/1978, p. 05, homologado em 21/12/1977, DODF 01, de 02/01/1978, p. 09	Aprova o plano de funcionamento da unidade de ensino
2	Centro de Ensino de 1º Grau 09 do Gama	Portaria nº 72 - SEC, de 29/12/1977; DODF 06, de 09/01/1978, p. 10	Autoriza o funcionamento da unidade de ensino
3	Centro de Ensino de 1º Grau 09 do Gama	Instrução nº 70 - DEx., de 29/01/1980; Atos Normativos da FEDF, v. III, p. 1.238	Vincula ao Complexo Escolar "B" do Gama
4	Centro de Ensino de 1º Grau 09 do Gama	Portaria nº 17 - SEC, de 07/07/1980; DODF 129, Suplemento de 10/07/1980, p. 07-09	Concede reconhecimento aos estabelecimentos oficiais de ensino mantidos pela FEDF
5	Centro de Ensino de 1º Grau 09 do Gama	Resolução nº 2.391 - CD, de 29/06/1988; DODF 177, de 16/09/1988, p. 09	Extingue o Complexo Escolar "B" do Gama e vincula a escola à Regional de Ensino do Gama
6	Centro de Ensino de 1º Grau 09 do Gama	Portaria nº 129 - SEE, de 18/07/2000; DODF 137, de 19/07/2000, p. 13-22 - autorizada pela Resolução nº 6.854 - CD, de 09/05/2000; DODF 101, de 29/05/2000, p. 09	Centro de Ensino Fundamental 09 do Gama
7	Centro de Ensino Fundamental 09 do Gama	Decreto nº 21.397 - GDF, de 31/07/2000; DODF 146, de 01/08/2000, p. 54-59	Passa a integrar a estrutura orgânica da Secretaria de Estado de Educação

	Denominação	Legislação	Transformação / Alteração
8	Centro de Ensino Fundamental 09 do Gama	Portaria nº 03 - SEE, de 12/01/2004; DODF 14, de 21/01/2004, p. 10-14	Credencia as instituições educacionais em funcionamento, mantidas pelo poder público do Distrito Federal - Secretaria de Estado de Educação
9	Centro de Ensino Fundamental 09 do Gama	Portaria nº 102 - SEE, de 10/04/2013; DODF 74, de 11/04/2013, p. 07	Escola Classe 29 do Gama

Fonte: DISTRITO FEDERAL, v. II, 1985, p. 253; DODF; SINJ-DF.



EC 29 do Gama

De acordo com o Projeto Político-Pedagógico, “inicialmente a Escola Classe 29 do Gama foi inaugurada como Centro de Ensino Fundamental 09 do Gama em 09 de outubro de 1977 para atender os moradores removidos da invasão da ‘Vila Planalto’ e de outra invasão localizada no Setor Leste do Gama (Chamada de Inferninho), e posteriormente removida.



Fonte: GOOGLE MAPS, 2013.

O estabelecimento de ensino começou a funcionar no dia 03 de março de 1977, mas sua inauguração oficial só ocorreu meses depois, conforme data já mencionada” (DISTRITO FEDERAL, 2021, p. 05).



Fonte: GAMA CIDADÃO, 2020.



Fonte: GOOGLE EARTH, [20--].

Escola Classe 209 Sul

Código do Inep:
53001559

Endereço:
Quadra SQS 209, Área Especial

Região Administrativa:
Brasília

Localização:
Urbana

Regional de Ensino:
Plano Piloto

Situação de Funcionamento:
Ativa



Coordenadas:
-15.8215785, -47.9030536

Fonte: DISTRITO FEDERAL, 2021.

Fonte: BRASIL, Censo Escolar da Educação Básica, 2021.

Histórico

Ato de Criação:
Resolução nº 110 - CD, de 05/05/1977; DODF 93, de 18/05/1977, p. 04

1ª Diretora:
Odete Monteiro Noieto Vasconcelos

Início das Atividades:
03 de março de 1977

Inauguração:
28 de abril de 1977

	Denominação	Legislação	Transformação / Alteração
1	Escola Classe 209 Sul	Parecer nº 98 - CEDF, de 09/11/1977; DODF 03, de 04/01/1978, p. 05, homologado em 05/12/1977; DODF 238, de 16/12/1977, p. 11	Aprova o plano de funcionamento da unidade de ensino
2	Escola Classe 209 Sul	Portaria nº 02 - SEC, de 02/01/1979; DODF 13, de 18/01/1979, p. 11	Autoriza o funcionamento da unidade de ensino
3	Escola Classe 209 Sul	Instrução nº 67 - DEx., de 29/01/1980; Atos Normativos da FEDF, v. III, p. 1.232	Vincula ao Complexo Escolar "A" de Brasília
4	Escola Classe 209 Sul	Portaria nº 17 - SEC, de 07/07/1980; DODF 129, Suplemento de 10/07/1980, p. 07-09	Concede reconhecimento aos estabelecimentos oficiais de ensino mantidos pela FEDF
5	Escola Classe 209 Sul	Resolução nº 2.391 - CD, de 29/06/1988; DODF 177, de 16/09/1988, p. 09	Extingue o Complexo Escolar "A" de Brasília e vincula a escola à Regional de Ensino do Plano Piloto e do Cruzeiro, hoje Regional de Ensino do Plano Piloto
6	Escola Classe 209 Sul	Portaria nº 129 - SEE, de 18/07/2000; DODF 137, de 19/07/2000, p. 13-22 - autorizada pela Resolução nº 6.854 - CD, de 09/05/2000; DODF 101, de 29/05/2000, p. 09	Escola Classe 209 Sul (Mantém a mesma denominação)
7	Escola Classe 209 Sul	Decreto nº 21.397 - GDF, de 31/07/2000; DODF 146, de 01/08/2000, p. 54-59	Passa a integrar a estrutura orgânica da Secretaria de Estado de Educação

	Denominação	Legislação	Transformação / Alteração
8	Escola Classe 209 Sul	Portaria nº 03 - SEE, de 12/01/2004; DODF 14, de 21/01/2004, p. 10-14	Credencia as instituições educacionais em funcionamento, mantidas pelo poder público do Distrito Federal - Secretaria de Estado de Educação

Fonte: DISTRITO FEDERAL, v. I, 1985, p. 59; DODF; SINJ-DF.



EC 209 Sul



Fonte: METRÓPOLES, 2019.



Fonte: GOOGLE EARTH, [20--].

Escola Classe 416 Sul



Código do Inep:
53001770

Endereço:
Quadra SQS 416, Área Especial

Região Administrativa:
Brasília

Localização:
Urbana

Regional de Ensino:
Plano Piloto

Situação de Funcionamento:
Ativa

Coordenadas:
-15.837657, -47.921781

Fonte: GOOGLE MAPS, 2019.

Fonte: BRASIL, Censo Escolar da Educação Básica, 2021.

Histórico

Ato de Criação:
**Resolução nº 111 - CD, de 05/05/1977;
DODF 93, de 18/05/1977, p. 04**

1ª Diretora:
Elza Bites Montezuma

Início das Atividades:
07 de março de 1977

Inauguração:
28 de abril de 1977

	Denominação	Legislação	Transformação / Alteração
1	Escola Classe 416 Sul	Parecer nº 98 - CEDF, de 09/11/1977; DODF 03, de 04/01/1978, p. 05, homologado em 05/12/1977; DODF 238, de 16/12/1977, p. 11	Aprova o plano de funcionamento da unidade de ensino
2	Escola Classe 416 Sul	Portaria nº 01 - SEC, de 02/01/1979; DODF 13, de 18/01/1979, p. 11	Autoriza o funcionamento da unidade de ensino
3	Escola Classe 416 Sul	Instrução nº 67 - DEx., de 29/01/1980; Atos Normativos da FEDF, v. III, p. 1.232	Vincula ao Complexo Escolar "A" de Brasília
4	Escola Classe 416 Sul	Portaria nº 17 - SEC, de 07/07/1980; DODF 129, Suplemento de 10/07/1980, p. 07-09	Concede reconhecimento aos estabelecimentos oficiais de ensino mantidos pela FEDF
5	Escola Classe 416 Sul	Resolução nº 2.391 - CD, de 29/06/1988; DODF 177, de 16/09/1988, p. 09	Extingue o Complexo Escolar "A" de Brasília e vincula a escola à Regional de Ensino do Plano Piloto e do Cruzeiro, hoje Regional de Ensino do Plano Piloto
6	Escola Classe 416 Sul	Portaria nº 129 - SEE, de 18/07/2000; DODF 137, de 19/07/2000, p. 13-22 - autorizada pela Resolução nº 6.854 - CD, de 09/05/2000; DODF 101, de 29/05/2000, p. 09	Escola Classe 416 Sul (Mantém a mesma denominação)
7	Escola Classe 416 Sul	Decreto nº 21.397 - GDF, de 31/07/2000; DODF 146, de 01/08/2000, p. 54-59	Passa a integrar a estrutura orgânica da Secretaria de Estado de Educação

	Denominação	Legislação	Transformação / Alteração
8	Escola Classe 416 Sul	Portaria nº 03 - SEE, de 12/01/2004; DODF 14, de 21/01/2004, p. 10-14	Credencia as instituições educacionais em funcionamento, mantidas pelo poder público do Distrito Federal - Secretaria de Estado de Educação

Fonte: DISTRITO FEDERAL, v. I, 1985, p. 83; DODF; SINJ-DF.



EC 416 Sul



Fonte: FACEBOOK, 2013.



Fonte: GOOGLE EARTH, [20--].

Escola Classe 106 Norte

Código do Inep:
53001478

Endereço:
Quadra SQN 106, Área Especial S/N

Região Administrativa:
Brasília

Localização:
Urbana

Regional de Ensino:
Plano Piloto

Situação de Funcionamento:
Ativa

Coordenadas:
-15.7691803, -47.8840242



Fonte: GOOGLE MAPS, 2020.

Fonte: BRASIL, Censo Escolar da Educação Básica, 2021.

Histórico

Ato de Criação:
**Resolução nº 103 - CD, de 28/04/1977;
DODF 88, de 11/05/1977, p. 4**

1ª Diretora:
Gilka Silva

Início das Atividades:
05 de abril de 1977

Inauguração:
27 de abril de 1977

	Denominação	Legislação	Transformação / Alteração
1	Escola Classe 106 Norte	Parecer nº 117 - CEDF, de 07/12/1977, homologado em 20/12/1977; DODF 01, de 02/01/1978, p. 09	Aprova o plano de funcionamento da unidade de ensino
2	Escola Classe 106 Norte	Portaria nº 78 - SEC, de 29/12/1977; DODF 06, de 09/01/1978, p. 10	Autoriza o funcionamento da unidade de ensino
3	Escola Classe 106 Norte	Instrução nº 68 - DEx., de 29/01/1980; Atos Normativos da FEDF, v. III, p. 1.235	Vincula ao Complexo Escolar "B" de Brasília
4	Escola Classe 106 Norte	Portaria nº 17 - SEC, de 07/07/1980; DODF 129, Suplemento de 10/07/1980, p. 07-09	Concede reconhecimento aos estabelecimentos oficiais de ensino mantidos pela FEDF
5	Escola Classe 106 Norte	Resolução nº 2.391 - CD, de 29/06/1988; DODF 177, de 16/09/1988, p. 09	Extingue o Complexo Escolar "B" de Brasília e vincula a escola à Regional de Ensino do Plano Piloto e do Cruzeiro, hoje Regional de Ensino do Plano Piloto
6	Escola Classe 106 Norte	Portaria nº 129 - SEE, de 18/07/2000; DODF 137, de 19/07/2000, p. 13-22 - autorizada pela Resolução nº 6.854 - CD, de 09/05/2000; DODF 101, de 29/05/2000, p. 09	Escola Classe 106 Norte (Mantém a mesma denominação)
7	Escola Classe 106 Norte	Decreto nº 21.397 - GDF, de 31/07/2000; DODF 146, de 01/08/2000, p. 54-59	Passa a integrar a estrutura orgânica da Secretaria de Estado de Educação

	Denominação	Legislação	Transformação / Alteração
8	Escola Classe 106 Norte	Portaria nº 03 - SEE, de 12/01/2004; DODF 14, de 21/01/2004, p. 10-14	Credencia as instituições educacionais em funcionamento, mantidas pelo poder público do Distrito Federal - Secretaria de Estado de Educação

Fonte: DISTRITO FEDERAL, v. I, 1985, p. 127; DODF; SINJ-DF.



EC 106 Norte

Segundo o Projeto Político-Pedagógico, esta Unidade de Ensino “foi construída por iniciativa do Departamento Administrativo do Serviço Público (DASP), órgão assessor da Presidência da República, com o fim de atender aos filhos dos servidores públicos que residiam na mesma quadra. Para que os filhos desses servidores viessem a frequentar a escola, houve uma mobilização da direção e professores da época, num convite direto, para que os pais conhecessem o trabalho comprometido da escola pública do DF” (DISTRITO FEDERAL, 2022a, p. 06).



Fonte: POLÍTICA DISTRITAL, 2016.



Fonte: FACEBOOK, 2021.



Fonte: GOOGLE EARTH, [20--].

Jardim de Infância 106 Norte



Fonte: GOOGLE MAPS, 2020.

Código do Inep:
53002245

Endereço:
Quadra SHCN SQN 106, Área Especial

Região Administrativa:
Brasília

Localização:
Urbana

Regional de Ensino:
Plano Piloto

Situação de Funcionamento:
Ativa

Coordenadas:
-15.769669, -47.8833067

Fonte: BRASIL, Censo Escolar da Educação Básica, 2021.

Histórico

Ato de Criação: Resolução nº 85 - CD, de 14/04/1977; DODF 76, de 25/04/1977, p. 08		1ª Diretora: Genesi Silva Mendes	Início das Atividades: 11 de abril de 1977
			Inauguração: 27 de abril de 1977
	Denominação	Legislação	Transformação / Alteração
1	Jardim de Infância 106 Norte	Parecer nº 111 - CEDF, de 30/11/1977; DODF 03, de 04/01/1978, p. 05; homologado em 21/12/1977; DODF 01, de 02/01/1978, p. 09	Aprova o plano de funcionamento da unidade de ensino
2	Jardim de Infância 106 Norte	Portaria nº 73 - SEC, de 29/12/1977; DODF 06, de 09/01/1978, p. 10	Autoriza o funcionamento da unidade de ensino
3	Jardim de Infância 106 Norte	Instrução nº 68 - DEx., de 29/01/1980; Atos Normativos da FEDF, v. III, p. 1.235	Vincula ao Complexo Escolar "B" de Brasília
4	Jardim de Infância 106 Norte	Portaria nº 17 - SEC, de 07/07/1980; DODF 129, Suplemento de 10/07/1980, p. 07-09	Concede reconhecimento aos estabelecimentos oficiais de ensino mantidos pela FEDF
5	Jardim de Infância 106 Norte	Resolução nº 2.391 - CD, de 29/06/1988; DODF 177, de 16/09/1988, p. 09	Extingue o Complexo Escolar "B" de Brasília e vincula a escola à Regional de Ensino do Plano Piloto e do Cruzeiro, hoje Regional de Ensino do Plano Piloto
6	Jardim de Infância 106 Norte	Portaria nº 129 - SEE, de 18/07/2000; DODF 137, de 19/07/2000, p. 13-22 - autorizada pela Resolução nº 6.854 - CD, de 09/05/2000; DODF 101, de 29/05/2000, p. 09	Jardim de Infância 106 Norte (Mantém a mesma denominação)
7	Jardim de Infância 106 Norte	Decreto nº 21.397 - GDF, de 31/07/2000; DODF 146, de 01/08/2000, p. 54-59	Passa a integrar a estrutura orgânica da Secretaria de Estado de Educação

	Denominação	Legislação	Transformação / Alteração
8	Jardim de Infância 106 Norte	Portaria nº 03 - SEE, de 12/01/2004; DODF 14, de 21/01/2004, p. 10-14	Credencia as instituições educacionais em funcionamento, mantidas pelo poder público do Distrito Federal - Secretaria de Estado de Educação

Fonte: DISTRITO FEDERAL, v. I, 1985, p. 113; DODF; SINJ-DF.



JI 106 Norte



Fonte: GOOGLE MAPS, 2020.



Fonte: GOOGLE MAPS, 2020.



Fonte: GOOGLE MAPS, 2020.

Jardim de Infância 304 Norte

Criado pela Resolução nº 100 - CD, de 28/04/1977, como *Jardim de Infância da 304 Norte*

Código do Inep:
53002300

Endereço:
Quadra SQN 304, Área Especial S/N

Região Administrativa:
Brasília

Localização:
Urbana

Regional de Ensino:
Plano Piloto

Situação de Funcionamento:
Ativa

Coordenadas:
-15.776355, -47.885774



Fonte: GOOGLE MAPS, 2017.

Fonte: BRASIL, Censo Escolar da Educação Básica, 2021.

Histórico

Ato de Criação: Resolução nº 100 - CD, de 28/04/1977; DODF 88, de 11/05/1977, p. 4		1ª Diretora: Irani de Sousa Barroso	Início das Atividades: 11 de abril de 1977
			Inauguração: 27 de abril de 1977
	Denominação	Legislação	Transformação / Alteração
1	Jardim de Infância da 304 Norte	Parecer nº 117 - CEDF, de 07/12/1977, homologado em 20/12/1977; DODF 01, de 02/01/1978, p. 09	Aprova o plano de funcionamento da unidade de ensino
2	Jardim de Infância da 304 Norte	Portaria nº 80 - SEC, de 29/12/1977; DODF 06, de 09/01/1978, p. 10	Autoriza o funcionamento da unidade de ensino
3	Jardim de Infância da 304 Norte	Instrução nº 68 - DEX., de 29/01/1980; Atos Normativos da FEDF, v. III, p. 1.235	Vincula ao Complexo Escolar "B" de Brasília
4	Jardim de Infância da 304 Norte	Portaria nº 17 - SEC, de 07/07/1980; DODF 129, Suplemento de 10/07/1980, p. 07-09	Concede reconhecimento aos estabelecimentos oficiais de ensino mantidos pela FEDF
5	Jardim de Infância da 304 Norte	Resolução nº 2.391 - CD, de 29/06/1988; DODF 177, de 16/09/1988, p. 09	Extingue o Complexo Escolar "B" de Brasília e vincula a escola à Regional de Ensino do Plano Piloto e do Cruzeiro, hoje Regional de Ensino do Plano Piloto
6	Jardim de Infância da 304 Norte	Portaria nº 74 - SE, de 10/09/1992; DODF 186, Suplemento de 11/09/1992, p. 02-05 (Escolas listadas para repasse de recursos financeiros)	Jardim de Infância 304 Norte
7	Jardim de Infância 304 Norte	Portaria nº 129 - SEE, de 18/07/2000; DODF 137, de 19/07/2000, p. 13-22 - autorizada pela Resolução nº 6.854 - CD, de 09/05/2000; DODF 101, de 29/05/2000, p. 09	Jardim de Infância 304 Norte (Mantém a mesma denominação)

	Denominação	Legislação	Transformação / Alteração
8	Jardim de Infância 304 Norte	Decreto nº 21.397 - GDF, de 31/07/2000; DODF 146, de 01/08/2000, p. 54-59	Passa a integrar a estrutura orgânica da Secretaria de Estado de Educação
9	Jardim de Infância 304 Norte	Portaria nº 03 - SEE, de 12/01/2004; DODF 14, de 21/01/2004, p. 10-14	Credencia as instituições educacionais em funcionamento, mantidas pelo poder público do Distrito Federal - Secretaria de Estado de Educação

Fonte: DISTRITO FEDERAL, v. I, 1985, p. 117; DODF; SINJ-DF.



Jl 304 Norte



Fonte: GOOGLE MAPS, 2017.



Fonte: DISTRITO FEDERAL, 2022.



Fonte: DISTRITO FEDERAL, 2022.

Escola Parque 313-314 Sul



Código do Inep:
53001885

Endereço:
Quadra EQS 313/314, Área Especial

Região Administrativa:
Brasília

Localização:
Urbana

Regional de Ensino:
Plano Piloto

Situação de Funcionamento:
Ativa

Coordenadas:
-15.8244998, -47.9209167

Fonte: GOOGLE MAPS, 2022.

Fonte: BRASIL, Censo Escolar da Educação Básica, 2021.

Histórico

Ato de Criação:

**Resolução nº 150 - CD, de 30/06/1977;
DODF 139, de 22/07/1977, p. 05**

1ª Diretora:

Jurema Barbieri Couto

Início das Atividades:
18 de abril de 1977

Inauguração:
20 de abril de 1977

	Denominação	Legislação	Transformação / Alteração
1	Escola Parque 313-314 Sul	Parecer nº 08 - CEDF, de 08/03/1978; DODF 66, de 07/04/1978, p. 07, republicado no DODF 67, de 10/04/1978, p. 07 e homologado em 20/03/1978; DODF 62, de 03/04/1978, p. 11-12	Aprova a instalação e o plano de funcionamento da unidade de ensino
2	Escola Parque 313-314 Sul	Portaria nº 05 - SEC, de 20/03/1978; CEDF, Pareceres 1978 - Boletim 13, p. 692	Autoriza o funcionamento da unidade de ensino
3	Escola Parque 313-314 Sul	Instrução nº 67 - DEx., de 29/01/1980; Atos Normativos da FEDF, v. III, p. 1.232	Vincula ao Complexo Escolar "A" de Brasília
4	Escola Parque 313-314 Sul	Portaria nº 17 - SEC, de 07/07/1980; DODF 129, Suplemento de 10/07/1980, p. 07-09	Concede reconhecimento aos estabelecimentos oficiais de ensino mantidos pela FEDF
5	Escola Parque 313-314 Sul	Resolução nº 2.391 - CD, de 29/06/1988; DODF 177, de 16/09/1988, p. 09	Extingue o Complexo Escolar "A" de Brasília e vincula a escola à Regional de Ensino do Plano Piloto e do Cruzeiro, hoje Regional de Ensino do Plano Piloto
6	Escola Parque 313-314 Sul	Portaria nº 129 - SEE, de 18/07/2000; DODF 137, de 19/07/2000, p. 13-22 - autorizada pela Resolução nº 6.854 - CD, de 09/05/2000; DODF 101, de 29/05/2000, p. 09	Escola Parque 313-314 Sul (Mantém a mesma denominação)

	Denominação	Legislação	Transformação / Alteração
7	Escola Parque 313-314 Sul	Decreto nº 21.397 - GDF, de 31/07/2000; DODF 146, de 01/08/2000, p. 54-59	Passa a integrar a estrutura orgânica da Secretaria de Estado de Educação
8	Escola Parque 313-314 Sul	Decreto nº 28.007 - GDF, de 30/05/2007; DODF 137, de 18/07/2007, p. 01-07	Relacionada na estrutura administrativa da Secretaria de Estado de Educação do Distrito Federal

Fonte: DISTRITO FEDERAL, v. I, 1985, p. 89; DODF; SINJ-DF.



EPAR 313-314 Sul

Baseadas na experiência da primeira unidade em funcionamento em Brasília, que foi a Escola Parque 307-308 Sul, na década de 1970, foram implantadas mais 2 escolas deste mesmo projeto, a Escola Parque 313-314 Sul e a Escola Parque 303/304 Norte, dando continuidade ao Plano Educacional de Anísio Teixeira.



Fonte: GOOGLE MAPS, 2019.

Segundo Souza (2015, p. 50), para Anísio Teixeira, a educação elementar deveria associar o ensino da sala de aula, com a autoeducação, resultante de atividades desenvolvidas em Escolas Parque. Para isso, “os alunos frequentavam diariamente a ‘escola parque’ e a ‘escola classe’, em turnos diferentes, passando quatro horas nas classes de educação intelectual e outras quatro nas atividades da escola-parque, com intervalo de almoço” (CORDEIRO, 2017, p. 30).



Fonte: CAU/DF, [20--].

No histórico do Parecer nº 08 - CEDF, de 08/03/1978 (Boletim 13), descreve que a escola “dispõe de uma área construída de 4.901 m². Devendo atender alunos da 1ª a 6ª série das Escolas Classe Tributárias: 111 Sul, 113 Sul, 314 Sul, 315 Sul e 316 Sul, num total estimado de 2.800 alunos [...]” (DISTRITO FEDERAL, 1978, p. 84).

De acordo com o Projeto Político-Pedagógico em 2019 a Escola Parque 313/314 atende a três escolas da Rede Integradora de Educação Integral da Coordenação Regional de Ensino do Plano Piloto que são as EC 410 Sul, EC 114 Sul e EC 08 do Cruzeiro (DISTRITO FEDERAL, 2019, p. 16).



Fonte: FOURSQUARE, 2012.

Escola Parque 303-304 Norte

Código do Inep:
53001869

Endereço:
Quadra EQN 303/304, S/N

Região Administrativa:
Brasília

Localização:
Urbana

Regional de Ensino:
Plano Piloto

Situação de Funcionamento:
Ativa

Coordenadas:
-15.777555, -47.886451



Fonte: GOOGLE MAPS, 2019.

Fonte: BRASIL, Censo Escolar da Educação Básica, 2021.

Histórico

Ato de Criação: Resolução nº 151 - CD, de 30/06/1977; DODF 139, de 22/07/1977, p. 05		1ª Diretora: Maria Cândida Romão Abêlha	Início das Atividades: 22 de abril de 1977
			Inauguração: 21 de abril de 1977
	Denominação	Legislação	Transformação / Alteração
1	Escola Parque 303-304 Norte	Parecer nº 17 - CEDF, de 18/04/1979; Pareceres 1979 - Boletim 14, p. 111	Aprova o plano de funcionamento da unidade de ensino
2	Escola Parque 303-304 Norte	Instrução nº 68 - DEX., de 29/01/1980; Atos Normativos da FEDF, v. III, p. 1.235	Vincula ao Complexo Escolar "B" de Brasília
3	Escola Parque 303-304 Norte	Parecer nº 19 - CEDF, de 05/03/1981, homologado em 16/06/1981; DODF 58, de 26/03/1981, p. 11 - republicado no DODF 66, de 07/04/1981, p. 07	Aprova o relatório relativo ao funcionamento da unidade de ensino
4	Escola Parque 303-304 Norte	Portaria nº 17 - SEC, de 07/07/1980; DODF 129, Suplemento de 10/07/1980, p. 07-09	Concede reconhecimento ao estabelecimento de ensino da rede oficial
5	Escola Parque 303-304 Norte	Resolução nº 2.391 - CD, de 29/06/1988; DODF 177, de 16/09/1988, p. 09	Extingue o Complexo Escolar "B" de Brasília e vincula a escola à Regional de Ensino do Plano Piloto e do Cruzeiro, hoje Regional de Ensino do Plano Piloto
6	Escola Parque 303-304 Norte	Portaria nº 129 - SEE, de 18/07/2000; DODF 137, de 19/07/2000, p. 13-22 - autorizada pela Resolução nº 6.854 - CD, de 09/05/2000; DODF 101, de 29/05/2000, p. 09	Escola Parque 303-304 Norte (Mantém a mesma denominação)
7	Escola Parque 303-304 Norte	Decreto nº 21.397 - GDF, de 31/07/2000; DODF 146, de 01/08/2000, p. 54-59	Passa a integrar a estrutura orgânica da Secretaria de Estado de Educação

	Denominação	Legislação	Transformação / Alteração
8	Escola Parque 303-304 Norte	Decreto nº 28.007 - GDF, de 30/05/2007; DODF 137, de 18/07/2007, p. 01-07	Relacionada na estrutura administrativa da Secretaria de Estado de Educação do Distrito Federal

Fonte: DISTRITO FEDERAL, v. I, 1985, p. 171; DODF; SINJ-DF.



EPAR 303-304 Norte

A Escola Parque 303/304 Norte foi a terceira unidade implantada em Brasília na década de 1970. “Pelo plano educacional de Anísio Teixeira, as Escolas Parque atenderiam um grupo de quatro quadras, considerando a população estimada na época” (CORDEIRO, 2017, p. 30).

Inicialmente, das 28 Escolas Parque previstas neste plano, apenas oito foram criadas até 2021, sendo cinco no Plano Piloto, uma em Ceilândia, uma em Brazlândia e a última, criada em 2021, localizada no Núcleo Bandeirante.

Segundo Pereira e Rocha (2006) “não se tratava apenas de uma escola, mas de um centro de educação comparável a uma verdadeira ‘universidade infantil’, considerando a educação como direito fundamental” (CORDEIRO, 2017, p. 30).



Fonte: GOOGLE MAPS, 2019.

No histórico do Parecer nº 17 - CEDF, de 18/04/1979 (Boletim 14), decreve que “pela Resolução nº 15/77, do Conselho Diretor, de 30/06/1977, formalizou-se o ato, ficando a unidade de ensino destinada ao atendimento de alunos da 1ª a 6ª série do ensino de 1º Grau, oriundos de cinco Escolas-Classe da Asa Norte: 102, 104, 106, 306, 705 [...]” (DISTRITO FEDERAL, 1979, p. 111).

De acordo com a Proposta Pedagógica “no ano de 2015, a Escola Parque 303/304 Norte passou a atender a nove escolas classe: EC 106 Norte, EC 302 Norte, EC 304 Norte, EC 403 Norte, EC 405 Norte, EC 306 Norte e EC 708 Norte. [...] Também foi prevista a continuação do serviço de ônibus para possibilitar a vinda dos educandos da Escola Classe do Varjão e da Escola Classe Granja do Torto, que fazem parte da Coordenação Regional de Ensino do Plano Piloto e Cruzeiro [...]” (DISTRITO FEDERAL, 2020, p. 10).

Já em 2020, conforme descreve a PP, “a Escola Parque 303/304 Norte recebe ao longo da semana, 653 educandos oriundos de quatro Escolas Classe, divididos em dois turnos: Escola Classe 403 Norte, escola Classe 302 Norte, Escola Classe 407 Norte e Escola classe 708 Norte” (DISTRITO FEDERAL, 2020, p. 22).



Quanto a estrutura física da unidade escolar, descrita no histórico do Parecer nº 17 - CEDF, no item I.5 informa que “o mais recente relatório de inspeção prévia do Departamento de Inspeção de Ensino (20/11/78), todavia, ainda aponta os mesmos problemas já enfatizados e 1977, tais sejam:

‘Infiltrações em várias paredes; em alguns recintos parte do teto encontra-se desabando, oferecendo perigo e risco de vida aos usuários do estabelecimento de ensino.’ (fls. 74)” (DISTRITO FEDERAL, 1979, p. 112).

Segundo a análise no Parecer nº 140 - CEDF, de 10/09/1984 (Boletim 19), a Escola Parque 303-304 Norte “esteve interdita para reparos entre fevereiro de 1982 e março de 1984 [...]” (DISTRITO FEDERAL, 1984, p. 361).

Fonte: FOURSQUARE, 2012.

Centro de Ensino Fundamental 01 do Núcleo Bandeirante

Criado pela Resolução nº 88 - CD, de 14/04/1977, como *Centro de Ensino de 1º Grau 01 do Núcleo Bandeirante*



Fonte: GOOGLE MAPS, 2019.

Código do Inep:
53007042

Endereço:
Avenida Contorno, Área Especial 07

Região Administrativa:
Núcleo Bandeirante

Localização:
Urbana

Regional de Ensino:
Núcleo Bandeirante

Situação de Funcionamento:
Ativa

Coordenadas:
-15.8771006, -47.9764229

Fonte: BRASIL, Censo Escolar da Educação Básica, 2021.

Histórico

Ato de Criação:
**Resolução nº 88 - CD, de 14/04/1977;
DODF 82, de 03/05/1977, p. 08**

1ª Diretora:
Elcy Esteves de Faria Ferreira

Início das Atividades:
29 de abril de 1977

Inauguração:
29 de abril de 1977 *

	Denominação	Legislação	Transformação / Alteração
1	Centro de Ensino de 1º Grau 01 do Núcleo Bandeirante	Parecer nº 117 - CEDF, de 07/12/1977, homologado em 20/12/1977; DODF 01, de 02/01/1978, p. 09	Aprova o plano de funcionamento da unidade de ensino
2	Centro de Ensino de 1º Grau 01 do Núcleo Bandeirante	Portaria nº 69 - SEC, de 27/12/1977, DODF 03, de 04/01/1978, p. 05	Autoriza o funcionamento da unidade de ensino
3	Centro de Ensino de 1º Grau 01 do Núcleo Bandeirante	Instrução nº 58 - DEx., de 29/01/1980; Atos Normativos da FEDF, v. III, p. 1.220	Vincula ao Complexo Escolar "A" do Núcleo Bandeirante
4	Centro de Ensino de 1º Grau 01 do Núcleo Bandeirante	Portaria nº 17 - SEC, de 07/07/1980; DODF 129, Suplemento de 10/07/1980, p. 07-09	Concede reconhecimento aos estabelecimentos oficiais de ensino mantidos pela FEDF
5	Centro de Ensino de 1º Grau 01 do Núcleo Bandeirante	Resolução nº 2.391 - CD, de 29/06/1988; DODF 177, de 16/09/1988, p. 09	Extingue o Complexo Escolar "A" do Núcleo Bandeirante e vincula a escola à Regional de Ensino do Núcleo Bandeirante e Guará
6	Centro de Ensino de 1º Grau 01 do Núcleo Bandeirante	Resolução nº 2.532 - CD, de 01/03/1989; DODF 35, Suplemento de 19/02/1990, p. 10-11 - republicada no DODF 76, Suplemento de 23/04/1990, p. 13-14 e Lei nº 60, de 05/12/1989; DODF 231, de 06/12/1989, p. 03	Desmembra a Regional de Ensino do Núcleo Bandeirante e do Guará. A Lei nº 60, de 05/12/1989, extingue e cria as Regionais de Ensino do Núcleo Bandeirante e do Guará
7	Centro de Ensino de 1º Grau 01 do Núcleo Bandeirante	Portaria nº 74 - SE, de 10/09/1992; DODF 186, Suplemento de 11/09/1992, p. 02-05 (Escolas listadas para repasse de recursos financeiros)	Na listagem a escola está vinculada à Regional de Ensino do Núcleo Bandeirante

	Denominação	Legislação	Transformação / Alteração
8	Centro de Ensino de 1º Grau 01 do Núcleo Bandeirante	Portaria nº 129 - SEE, de 18/07/2000; DODF 137, de 19/07/2000, p. 13-22 - autorizada pela Resolução nº 6.854 - CD, de 09/05/2000; DODF 101, de 29/05/2000, p. 09	Centro de Ensino Fundamental 01 do Núcleo Bandeirante
9	Centro de Ensino Fundamental 01 do Núcleo Bandeirante	Decreto nº 21.397 - GDF, de 31/07/2000; DODF 146, de 01/08/2000, p. 54-59	Passa a integrar a estrutura orgânica da Secretaria de Estado de Educação
10	Centro de Ensino Fundamental 01 do Núcleo Bandeirante	Portaria nº 03 - SEE, de 12/01/2004; DODF 14, de 21/01/2004, p. 10-14	Credencia as instituições educacionais em funcionamento, mantidas pelo poder público do Distrito Federal - Secretaria de Estado de Educação
11	Centro de Ensino Fundamental 01 do Núcleo Bandeirante	Portaria Conjunta nº 09 - SEE/SSP, de 12/09/2019; DODF 207, de 30/10/2019, p. 17 - revogada pela Portaria Conjunta nº 22 - SEE/SSP	É transformado em Colégio Cívico-Militar do Distrito Federal
12	Centro de Ensino Fundamental 01 do Núcleo Bandeirante	Portaria Conjunta nº 22 - SEE/SSP, de 28/10/2020; DODF 22, de 02/02/2021, p. 30-31 - republicado no DODF 26, de 08/02/2021, p. 07-08	É transformado em Colégio Cívico-Militar do Distrito Federal. A Efetiva alteração de denominação aguarda regulamentação da Secretaria de Estado de Educação

Fonte: DISTRITO FEDERAL, v. II, 1985, p. 295; DODF; SINJ-DF.



CEF 01 do Núcleo Bandeirante

Segundo o Memorando nº 1.627 - GPAV - NB (Gerência de Planejamento, Acompanhamento e Avaliação Educacional do Núcleo Bandeirante), de 29 de setembro de 2015, encaminhado pela Regional de Ensino, em resposta à Circular nº 73/2015 - SUPLAV, a escola foi inaugurada em 29/04/1978 e iniciou suas atividades em 12/08/1977.

De acordo com o Projeto Político-Pedagógico “o Centro de Ensino Fundamental 01 do Núcleo Bandeirante é um estabelecimento de ensino tradicional nesta região administrativa, inaugurado em 29 de abril de 1977* e passou por reformas nos anos de 1997 e 2017. Foi construído em um terreno bastante úmido, considerado como um brejo, local em que havia predominantemente sapos, assim, tornou-se conhecido como SAPÃO, apelido que já se tornou nome, pois, na maioria das vezes, só é reconhecido pela comunidade escolar por esse pseudônimo” (DISTRITO FEDERAL, 2022d, p. 07).



Fonte: FACEBOOK, 2022.

Escola Classe 06 do Guar4

C4digo do Inep:
53008600

Endere4o:
Quadra Entrequadra 24/26, 4rea Especial A

Regi4o Administrativa:
Guar4

Localiza4o:
Urbana

Regional de Ensino:
Guar4

Situa4o de Funcionamento:
Ativa

Coordenadas:
-15.829947, -47.984740



Fonte: AG4NCIA BRAS4LIA, 2020.

Fonte: BRASIL, Censo Escolar da Educa4o B4sica, 2021.

Hist4rico

Ato de Cria4o:

Resolu4o n4 81 - CD, de 31/03/1977; DODF 69, de 13/04/1977, p. 12-13

14 Diretora:

Georgina Ramos Martiniano de Sousa

In4cio das Atividades:

**05 de maio de 1977
(Inaugurada na mesma data)**

	Denomina4o	Legisla4o	Transforma4o / Altera4o
1	Escola Classe 06 do Guar4	Parecer n4 98 - CEDF, de 09/11/1977; DODF 03, de 04/01/1978, p. 05, homologado em 05/12/1977; DODF 238, de 16/12/1977, p. 11	Aprova o plano de funcionamento da unidade de ensino
2	Escola Classe 06 do Guar4	Portaria n4 04 - SEC, de 08/01/1979; DODF 13, de 18/01/1979, p. 11	Autoriza o funcionamento da unidade de ensino
3	Escola Classe 06 do Guar4	Instru4o n4 60 - DEx., de 29/01/1980; Atos Normativos da FEDF, v. III, p. 1.223	Vincula ao Complexo Escolar "A" do Guar4
4	Escola Classe 06 do Guar4	Portaria n4 17 - SEC, de 07/07/1980; DODF 129, Suplemento de 10/07/1980, p. 07-09	Concede reconhecimento aos estabelecimentos oficiais de ensino mantidos pela FEDF
5	Escola Classe 06 do Guar4	Resolu4o n4 2.391 - CD, de 29/06/1988; DODF 177, de 16/09/1988, p. 09	Extingue o Complexo Escolar "A" do Guar4 e vincula a escola 4 Regional de Ensino do N4cleo Bandeirante e Guar4
6	Escola Classe 06 do Guar4	Resolu4o n4 2.532 - CD, de 01/03/1989; DODF 35, Suplemento de 19/02/1990, p. 10-11 - republicada no DODF 76, Suplemento de 23/04/1990, p. 13-14 e Lei n4 60, de 05/12/1989; DODF 231, de 06/12/1989, p. 03	Desmembra a Regional de Ensino do N4cleo Bandeirante e do Guar4. A Lei n4 60, de 05/12/1989, extingue e cria as Regionais de Ensino do N4cleo Bandeirante e do Guar4
7	Escola Classe 06 do Guar4	Portaria n4 74 - SE, de 10/09/1992; DODF 186, Suplemento de 11/09/1992, p. 02-05 (Escolas listadas para repasse de recursos financeiros)	Na listagem a escola est4 vinculada 4 Regional de Ensino do Guar4

	Denominação	Legislação	Transformação / Alteração
8	Escola Classe 06 do Guará	Portaria nº 129 - SEE, de 18/07/2000; DODF 137, de 19/07/2000, p. 13-22 - autorizada pela Resolução nº 6.854 - CD, de 09/05/2000; DODF 101, de 29/05/2000, p. 09	Escola Classe 06 do Guará (Mantém a mesma denominação)
9	Escola Classe 06 do Guará	Decreto nº 21.397 - GDF, de 31/07/2000; DODF 146, de 01/08/2000, p. 54-59	Passa a integrar a estrutura orgânica da Secretaria de Estado de Educação
10	Escola Classe 06 do Guará	Portaria nº 03 - SEE, de 12/01/2004; DODF 14, de 21/01/2004, p. 10-14	Credencia as instituições educacionais em funcionamento, mantidas pelo poder público do Distrito Federal - Secretaria de Estado de Educação

Fonte: DISTRITO FEDERAL, v. I, 1985, p. 225; DODF; SINJ-DF.



EC 06 do Guará



Fonte: FACEBOOK, 2022.



Fonte: GOOGLE EARTH, [20--].

Escola Classe 15 de Sobradinho

Criada pela Resolução nº 95 - CD, de 21/10/1976, como Centro de Ensino de 1º Grau 06 de Sobradinho



Código do Inep:
53005384

Endereço:
Quadra 03, Área Especial 01/02

Região Administrativa:
Sobradinho

Localização:
Urbana

Regional de Ensino:
Sobradinho

Situação de Funcionamento:
Ativa

Coordenadas:
-15.652299, -47.809143

Fonte: GOOGLE MAPS, 2018.

Fonte: BRASIL, Censo Escolar da Educação Básica, 2021.

Histórico

Ato de Criação:

Resolução nº 95 - CD, de 21/10/1976; DODF 30, Suplemento de 11/02/1977, anexo III, p. 01-81 - homologado pelo Decreto nº 3.547 - GDF, de 03/01/1977; DODF 30, Suplemento de 11/02/1977, anexo III, p. 01

1ª Diretora:
Elena Maria Queiroz de Oliveira

Início das Atividades:
14 de maio de 1977

Inauguração:
Não há informação

	Denominação	Legislação	Transformação / Alteração
1	A Escola Classe nº 2 e a Escola Classe nº 8 foram transformadas em Centro de Ensino de 1º Grau 06 de Sobradinho	Resolução nº 95 - CD, de 21/10/1976; DODF 30, Suplemento de 11/02/1977, anexo III, p. 01-81 - homologado pelo Decreto nº 3.547 - GDF, de 03/01/1977; DODF 30, Suplemento de 11/02/1977, anexo III, p. 01 (Considerado ato de criação e de transformação)	Centro de Ensino de 1º Grau 06 de Sobradinho
2	Centro de Ensino de 1º Grau 06 de Sobradinho	Instrução nº 71 - DEx., de 29/01/1980; Atos Normativos da FEDF, v. III, p. 1.239	Vincula ao Complexo Escolar "A" de Sobradinho
3	Centro de Ensino de 1º Grau 06 de Sobradinho	Portaria nº 17 - SEC, de 07/07/1980; DODF 129, Suplemento de 10/07/1980, p. 07-09	Concede reconhecimento aos estabelecimentos oficiais de ensino mantidos pela FEDF
4	Centro de Ensino de 1º Grau 06 de Sobradinho	Resolução nº 2.391 - CD, de 29/06/1988; DODF 177, de 16/09/1988, p. 09	Extingue o Complexo Escolar "A" de Sobradinho e vincula a escola à Regional de Ensino de Sobradinho
5	Centro de Ensino de 1º Grau 06 de Sobradinho	Portaria nº 129 - SEE, de 18/07/2000; DODF 137, de 19/07/2000, p. 13-22 - autorizada pela Resolução nº 6.854 - CD, de 09/05/2000; DODF 101, de 29/05/2000, p. 09	Centro de Ensino Fundamental 06 de Sobradinho
6	Centro de Ensino Fundamental 06 de Sobradinho	Decreto nº 21.397 - GDF, de 31/07/2000; DODF 146, de 01/08/2000, p. 54-59	Passa a integrar a estrutura orgânica da Secretaria de Estado de Educação

	Denominação	Legislação	Transformação / Alteração
7	Centro de Ensino Fundamental 06 de Sobradinho	Portaria nº 03 - SEE, de 12/01/2004; DODF 14, de 21/01/2004, p. 10-14	Credencia as instituições educacionais em funcionamento, mantidas pelo poder público do Distrito Federal - Secretaria de Estado de Educação
8	Centro de Ensino Fundamental 06 de Sobradinho	Portaria nº 452 - SEE, de 06/10/2009; DODF 195, de 07/10/2009, p. 17	Escola Classe 06 de Sobradinho
9	Escola Classe 06 de Sobradinho	Portaria nº 58 - SEE, de 24/03/2010; DODF 58, de 25/03/2010, p. 04	Escola Classe 15 de Sobradinho

Fonte: DISTRITO FEDERAL, v. I, 1985, p. 353; DODF; SINJ-DF.



EC 15 de Sobradinho

Segundo o Projeto Político-Pedagógico “no ano de 2009 recebeu a designação de Escola Classe 06 por atender somente o Ensino Fundamental de 09 anos, séries iniciais. No dia 25 de março do ano de 2011 recebeu sua nova denominação: Escola Classe 15 de Sobradinho, uma vez que em anos anteriores já existiu uma Escola Classe 06, a qual foi extinta, não podendo agora haver a existência de uma nova escola com o mesmo nome da anterior” (DISTRITO FEDERAL, 2022, p. 06).



Fonte: GOOGLE MAPS, 2019.



Fonte: GOOGLE MAPS, 2019.



Fonte: GOOGLE MAPS, 2019.

Histórico das Unidades Escolares Incorporadas

Escola Classe nº 2

Ato de integração à Escola Normal: Decreto "N" nº 481 - GDF, de 14/01/1966; DOU 19, de 27/01/1966, p. 1.038		1ª Diretora: Nilza Santos Gonçalves	Início das Atividades: 21 de agosto de 1961
	Denominação	Legislação	Transformação / Alteração
1	Escola Classe nº 2	Decreto nº 1.628 - GDF, de 04/03/1971; DF 34, de 05/03/1971, p. 04-09	Passa a ser administrada pela Fundação Educacional do Distrito Federal
2	Escola Classe nº 2	Resolução nº 95 - CD, de 21/10/1976; DODF 30, Suplemento de 11/02/1977, anexo III, p. 01-81 - homologado pelo Decreto nº 3.547 - GDF, de 03/01/1977; DODF 30, Suplemento de 11/02/1977, anexo III, p. 01	Transformada juntamente com a Escola Classe nº 8 em Centro de Ensino de 1º Grau 06 de Sobradinho

Fonte: DISTRITO FEDERAL, v. II, 1985, p. 445; SINJ-DF.

Escola Classe nº 8

Ato de integração à Escola Normal: Decreto nº 896 - GDF, de 10/12/1968; DF 198, de 17/12/1968, p. 07		1ª Diretora: Edna Alves Bernardes	Início das Atividades: 12 de fevereiro de 1968
	Denominação	Legislação	Transformação / Alteração
1	Escola Classe nº 8	Decreto nº 1.628 - GDF, de 04/03/1971; DF 34, de 05/03/1971, p. 04-09	Passa a ser administrada pela Fundação Educacional do Distrito Federal
2	Escola Classe nº 8	Resolução nº 95 - CD, de 21/10/1976; DODF 30, Suplemento de 11/02/1977, anexo III, p. 01-81 - homologado pelo Decreto nº 3.547 - GDF, de 03/01/1977; DODF 30, Suplemento de 11/02/1977, anexo III, p. 01	Transformada juntamente com a Escola Classe nº 2 em Centro de Ensino de 1º Grau 06 de Sobradinho

Fonte: DISTRITO FEDERAL, v. II, 1985, p. 446; SINJ-DF.

A Escola Classe nº 2 e a Escola Classe nº 8 foram relacionadas indevidamente nas escolas extintas pela Resolução nº 95 - CD, de 21/10/1976, uma vez que as mesmas foram transformadas no Centro de Ensino de 1º Grau 06 de Sobradinho por este mesmo ato (DISTRITO FEDERAL, v. II, 1985, p. 446).

Jardim de Infância 302 Norte

Código do Inep:
53002288

Endereço:
SQN 302, Área Especial

Região Administrativa:
Brasília

Localização:
Urbana

Regional de Ensino:
Plano Piloto

Situação de Funcionamento:
Ativa

Coordenadas:
-15.7819636, -47.8859261



Fonte: GOOGLE MAPS, 2019.

Fonte: BRASIL, Censo Escolar da Educação Básica, 2021.

Histórico

Ato de Criação: Resolução nº 203 - CD, de 25/08/1977; DODF 187, de 29/09/1977, p. 05		1ª Diretora: Ângela Maria da Silva Pereira	Início das Atividades: 08 de agosto de 1977
			Inauguração: 10 de agosto de 1977
	Denominação	Legislação	Transformação / Alteração
1	Jardim de Infância 302 Norte	Instrução nº 68 - DEx., de 29/01/1980; Atos Normativos da FEDF, v. III, p. 1.235	Vincula ao Complexo Escolar "B" de Brasília
2	Jardim de Infância 302 Norte	Portaria nº 17 - SEC, de 07/07/1980; DODF 129, Suplemento de 10/07/1980, p. 07-09	Concede reconhecimento aos estabelecimentos oficiais de ensino mantidos pela FEDF
3	Jardim de Infância 302 Norte	Resolução nº 2.391 - CD, de 29/06/1988; DODF 177, de 16/09/1988, p. 09	Extingue o Complexo Escolar "B" de Brasília e vincula a escola à Regional de Ensino do Plano Piloto e do Cruzeiro, hoje Regional de Ensino do Plano Piloto
4	Jardim de Infância 302 Norte	Portaria nº 129 - SEE, de 18/07/2000; DODF 137, de 19/07/2000, p. 13-22 - autorizada pela Resolução nº 6.854 - CD, de 09/05/2000; DODF 101, de 29/05/2000, p. 09	Jardim de Infância 302 Norte (Mantém a mesma denominação)
5	Jardim de Infância 302 Norte	Decreto nº 21.397 - GDF, de 31/07/2000; DODF 146, de 01/08/2000, p. 54-59	Passa a integrar a estrutura orgânica da Secretaria de Estado de Educação
6	Jardim de Infância 302 Norte	Portaria nº 03 - SEE, de 12/01/2004; DODF 14, de 21/01/2004, p. 10-14	Credencia as instituições educacionais em funcionamento, mantidas pelo poder público do Distrito Federal - Secretaria de Estado de Educação

Fonte: DISTRITO FEDERAL, v. I, 1985, p. 115; DODF; SINJ-DF.



JI 302 Norte



Fonte: DISTRITO FEDERAL, 2022.

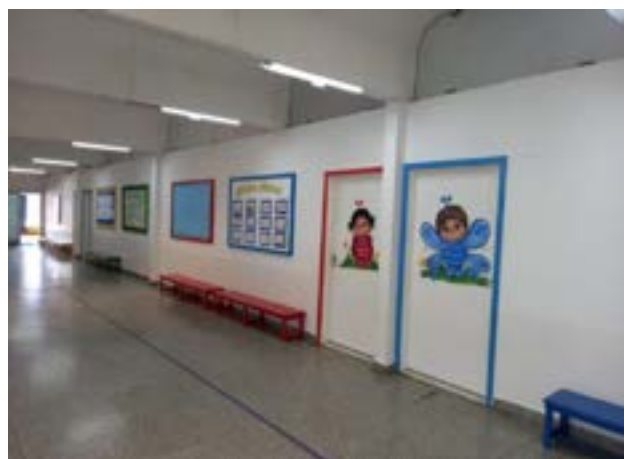

Fonte: DISTRITO FEDERAL, 2022.

Escola Classe 302 Norte



Fonte: GOOGLE MAPS, 2019.

Código do Inep:
53001575

Endereço:
Quadra SQN 302, Área Especial

Região Administrativa:
Brasília

Localização:
Urbana

Regional de Ensino:
Plano Piloto

Situação de Funcionamento:
Ativa

Coordenadas:
-15.7820883, -47.8856334

Fonte: BRASIL, Censo Escolar da Educação Básica, 2021.

Histórico

Ato de Criação:
**Resolução nº 204 - CD, de 25/08/1977;
DODF 187, de 29/09/1977, p. 05**

1ª Diretora:
Sônia Maria da Cunha Bechara

Início das Atividades:
**10 de agosto de 1977
(Inaugurada na mesma data)**

	Denominação	Legislação	Transformação / Alteração
1	Escola Classe 302 Norte	Instrução nº 68 - DEx., de 29/01/1980; Atos Normativos da FEDF, v. III, p. 1.235	Vincula ao Complexo Escolar "B" de Brasília
2	Escola Classe 302 Norte	Portaria nº 17 - SEC, de 07/07/1980; DODF 129, Suplemento de 10/07/1980, p. 07-09	Concede reconhecimento aos estabelecimentos oficiais de ensino mantidos pela FEDF
3	Escola Classe 302 Norte	Resolução nº 2.391 - CD, de 29/06/1988; DODF 177, de 16/09/1988, p. 09	Extingue o Complexo Escolar "B" de Brasília e vincula a escola à Regional de Ensino do Plano Piloto e do Cruzeiro, hoje Regional de Ensino do Plano Piloto
4	Escola Classe 302 Norte	Portaria nº 129 - SEE, de 18/07/2000; DODF 137, de 19/07/2000, p. 13-22 - autorizada pela Resolução nº 6.854 - CD, de 09/05/2000; DODF 101, de 29/05/2000, p. 09	Escola Classe 302 Norte (Mantém a mesma denominação)
5	Escola Classe 302 Norte	Decreto nº 21.397 - GDF, de 31/07/2000; DODF 146, de 01/08/2000, p. 54-59	Passa a integrar a estrutura orgânica da Secretaria de Estado de Educação
6	Escola Classe 302 Norte	Portaria nº 03 - SEE, de 12/01/2004; DODF 14, de 21/01/2004, p. 10-14	Credencia as instituições educacionais em funcionamento, mantidas pelo poder público do Distrito Federal - Secretaria de Estado de Educação

Fonte: DISTRITO FEDERAL, v. I, 1985, p. 133; DODF; SINJ-DF.



EC 302 Norte

De acordo com o Projeto Político-Pedagógico “a EC 302 Norte é uma instituição pública do Distrito Federal que funciona desde 21 de agosto de 1976, tendo como objetivo construir uma escola de excelência em educação, credenciada pela Portaria nº 03, de 12 de janeiro de 2004” (DISTRITO FEDERAL, 2022b, p. 08).

Fonte: GOOGLE MAPS, 2019.



Fonte: Acervo da SEEDF/SUPLAV/UNIS/DINFE.

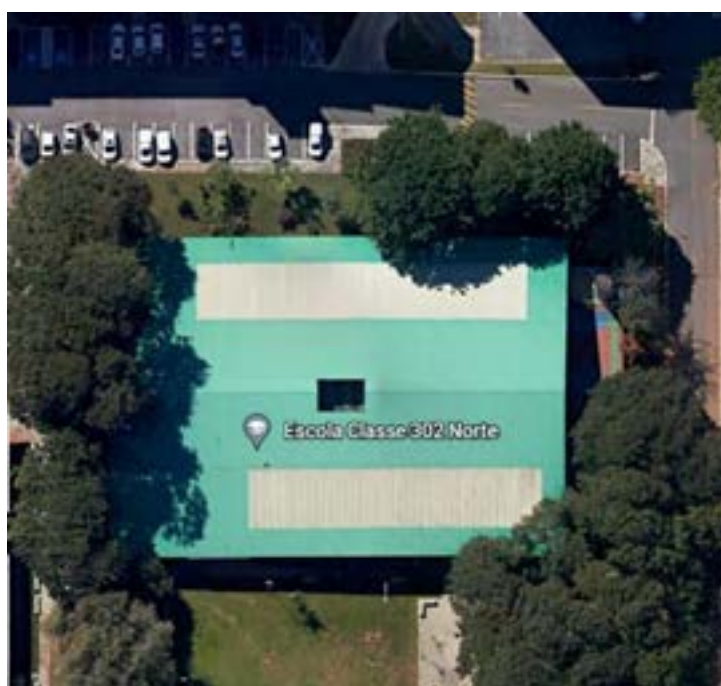

Fonte: GOOGLE EARTH, [20--].

Centro de Ensino Fundamental 04 de Planaltina

Criado pela Resolução nº 166 - CD, de 19/10/1978, como *Centro Interescolar 01 de Planaltina*

Código do Inep:
53006160

Endereço:
Setor Educacional, Lote C/D

Região Administrativa:
Planaltina

Localização:
Urbana

Regional de Ensino:
Planaltina

Situação de Funcionamento:
Ativa

Coordenadas:
-15.622684, -47.651839



Fonte: FACEBOOK, 2015.

Fonte: BRASIL, Censo Escolar da Educação Básica, 2021.

Histórico

Ato de Criação:
**Resolução nº 166 - CD, de 19/10/1978;
DODF 206, de 27/10/1978, p. 08**

1ª Diretora:
Dália Afonso Ribeiro

Início das Atividades:
25 de agosto de 1977

Inauguração:
18 de agosto de 1977

	Denominação	Legislação	Transformação / Alteração
1	Centro Interescolar 01 de Planaltina	Instrução nº 57 - DEx., de 29/01/1980; Atos Normativos da FEDF, v. III, p. 1.218	Vincula ao Complexo Escolar "A" de Planaltina
2	Centro Interescolar 01 de Planaltina	Portaria nº 17 - SEC, de 07/07/1980; DODF 129, Suplemento de 10/07/1980, p. 07-09	Concede reconhecimento aos estabelecimentos oficiais de ensino mantidos pela FEDF
3	Centro Interescolar 01 de Planaltina	Resolução nº 2.391 - CD, de 29/06/1988; DODF 177, de 16/09/1988, p. 09	Extingue o Complexo Escolar "A" de Planaltina e vincula a escola à Regional de Ensino de Planaltina
4	Centro Interescolar 01 de Planaltina	Portaria nº 129 - SEE, de 18/07/2000; DODF 137, de 19/07/2000, p. 13-22 - autorizada pela Resolução nº 6.854 - CD, de 09/05/2000; DODF 101, de 29/05/2000, p. 09	Centro de Ensino Fundamental 04 de Planaltina
5	Centro de Ensino Fundamental 04 de Planaltina	Decreto nº 21.397 - GDF, de 31/07/2000; DODF 146, de 01/08/2000, p. 54-59	Passa a integrar a estrutura orgânica da Secretaria de Estado de Educação
6	Centro de Ensino Fundamental 04 de Planaltina	Portaria nº 03 - SEE, de 12/01/2004; DODF 14, de 21/01/2004, p. 10-14	Credencia as instituições educacionais em funcionamento, mantidas pelo poder público do Distrito Federal - Secretaria de Estado de Educação

	Denominação	Legislação	Transformação / Alteração
7	Centro de Ensino Fundamental 04 de Planaltina	Extrato de Acordo de Cooperação Técnica entre MEC/Secretaria de Educação Básica e GDF, Processo: 00080-00012496/2021-17; DOU nº 105, Seção 3, de 03/06/2022, p. 54	* Passa a fazer parte dos colégios cívico-militares, em parceria com o Ministério da Educação (MEC), por meio das Forças Armadas

*** A Efetiva alteração de denominação aguarda regulamentação da Secretaria de Estado de Educação**

Fonte: DISTRITO FEDERAL, v. I, 1985, p. 305; DODF; SINJ-DF.



CEF 04 de Planaltina

Segundo o Projeto Político-Pedagógico “no ano letivo de 2022, o CEF 04 de Planaltina tornou-se uma Escola Cívico Militar (Ecim). Em 19/02/2022, foi a 15ª escola da Rede Pública de Ensino do Distrito Federal a aderir ao projeto de Gestão Compartilhada. Foram 77% dos votos favoráveis ao padrão de Escola Militarizada na assembleia da qual participaram a equipe gestora, pais/mães/responsáveis, servidores/as e professores/as. Com isso, a Unidade de Ensino passou a fazer parte dos colégios cívico-militares, em parceria com o Ministério da Educação (MEC), por meio das Forças Armadas. Cabe ressaltar que os/as Militares atuarão apenas na parte disciplinar estudantil e irão auxiliar na implantação dos projetos pedagógicos ‘Valores’ e ‘Momento Cívico’” (DISTRITO FEDERAL, 2022e, p. 12).



Fonte: WEBNODE, [20--].



Fonte: WEBNODE, [20--].



Fonte: WEBNODE, [20--].

Jardim de Infância 05 do Gama

Criado pela Resolução nº 77 - CD, de 31/03/1977, como *Escola Classe 26 do Gama*



Fonte: GOOGLE MAPS, 2019.

Código do Inep:
53003012

Endereço:
Quadra 10, Área Especial

Região Administrativa:
Gama

Localização:
Urbana

Regional de Ensino:
Gama

Situação de Funcionamento:
Ativa

Coordenadas:
-16.026254, -48.080620

Fonte: BRASIL, Censo Escolar da Educação Básica, 2021.

Histórico

Ato de Criação:
**Resolução nº 77 - CD, de 31/03/1977;
DODF 69, de 13/04/1977, p. 12-13**

1ª Diretora:
Mariza Eid

Início das Atividades:
12 de setembro de 1977

Inauguração:
09 de outubro de 1977

	Denominação	Legislação	Transformação / Alteração
1	Escola Classe 26 do Gama	Parecer nº 117 - CEDF, de 07/12/1977, homologado em 20/12/1977; DODF 01, de 02/01/1978, p. 09	Aprova o plano de funcionamento da unidade de ensino
2	Escola Classe 26 do Gama	Portaria nº 76 - SEC, de 29/12/1977; DODF 06, de 09/01/1978, p. 11	Autoriza o funcionamento da unidade de ensino
3	Escola Classe 26 do Gama	Instrução nº 70 - DEx., de 29/01/1980; Atos Normativos da FEDF, v. III, p. 1.238	Vincula ao Complexo Escolar "B" do Gama
4	Escola Classe 26 do Gama	Portaria nº 17 - SEC, de 07/07/1980; DODF 129, Suplemento de 10/07/1980, p. 07-09	Concede reconhecimento aos estabelecimentos oficiais de ensino mantidos pela FEDF
5	Escola Classe 26 do Gama	Resolução nº 2.391 - CD, de 29/06/1988; DODF 177, de 16/09/1988, p. 09	Extingue o Complexo Escolar "B" do Gama e vincula a escola à Regional de Ensino do Gama
6	Escola Classe 26 do Gama	Portaria nº 129 - SEE, de 18/07/2000; DODF 137, de 19/07/2000, p. 13-22 - autorizada pela Resolução nº 6.854 - CD, de 09/05/2000; DODF 101, de 29/05/2000, p. 09	Escola Classe 26 do Gama (Mantém a mesma denominação)
7	Escola Classe 26 do Gama	Decreto nº 21.397 - GDF, de 31/07/2000; DODF 146, de 01/08/2000, p. 54-59	Passa a integrar a estrutura orgânica da Secretaria de Estado de Educação

	Denominação	Legislação	Transformação / Alteração
8	Escola Classe 26 do Gama	Portaria nº 03 - SEE, de 12/01/2004; DODF 14, de 21/01/2004, p. 10-14	Credencia as instituições educacionais em funcionamento, mantidas pelo poder público do Distrito Federal - Secretaria de Estado de Educação
9	Escola Classe 26 do Gama	Portaria nº 106 - SEE, de 11/04/2005; DODF 69, de 13/04/2005, p. 13	Jardim de Infância 05 do Gama

Fonte: DISTRITO FEDERAL, v. II, 1985, p. 245; DODF; SINJ-DF.



Jl 05 do Gama



Fonte: GOOGLE MAPS, 2019.



Fonte: GOOGLE EARTH, [20--].

Escola Classe 415 Norte

Código do Inep:
53001761

Endereço:
Quadra SQN 415, Área Especial

Região Administrativa:
Brasília

Localização:
Urbana

Regional de Ensino:
Plano Piloto

Situação de Funcionamento:
Ativa



Coordenadas:
-15.739818, -47.8862886

Fonte: GOOGLE MAPS, 2019.

Fonte: BRASIL, Censo Escolar da Educação Básica, 2021.

Histórico

Ato de Criação:
**Resolução nº 199 - CD, de 25/08/1977;
DODF 172, de 08/09/1977, p. 06**

1ª Diretora:
Dalva de Assis Carvalho

Início das Atividades:
24 de outubro de 1977

Inauguração:
02 de setembro de 1977

	Denominação	Legislação	Transformação / Alteração
1	Escola Classe 415 Norte	Parecer nº 51 - CEDF, de 26/07/1978, homologado em 14/08/1978; DODF 169, de 04/09/1978, p. 10	Aprova o plano de funcionamento da unidade de ensino
2	Escola Classe 415 Norte	Portaria nº 27 - SEC, de 14/08/1978; DODF 156, de 16/08/1978, p. 40	Autoriza o funcionamento da unidade de ensino
3	Escola Classe 415 Norte	Instrução nº 68 - DEx., de 29/01/1980; Atos Normativos da FEDF, v. III, p. 1.235	Vincula ao Complexo Escolar "B" de Brasília
4	Escola Classe 415 Norte	Portaria nº 17 - SEC, de 07/07/1980; DODF 129, Suplemento de 10/07/1980, p. 07-09	Concede reconhecimento aos estabelecimentos oficiais de ensino mantidos pela FEDF
5	Escola Classe 415 Norte	Resolução nº 2.391 - CD, de 29/06/1988; DODF 177, de 16/09/1988, p. 09	Extingue o Complexo Escolar "B" de Brasília e vincula a escola à Regional de Ensino do Plano Piloto e do Cruzeiro, hoje Regional de Ensino do Plano Piloto
6	Escola Classe 415 Norte	Portaria nº 129 - SEE, de 18/07/2000; DODF 137, de 19/07/2000, p. 13-22 - autorizada pela Resolução nº 6.854 - CD, de 09/05/2000; DODF 101, de 29/05/2000, p. 09	Escola Classe 415 Norte (Mantém a mesma denominação)
7	Escola Classe 415 Norte	Decreto nº 21.397 - GDF, de 31/07/2000; DODF 146, de 01/08/2000, p. 54-59	Passa a integrar a estrutura orgânica da Secretaria de Estado de Educação

	Denominação	Legislação	Transformação / Alteração
8	Escola Classe 415 Norte	Portaria nº 03 - SEE, de 12/01/2004; DODF 14, de 21/01/2004, p. 10-14	Credencia as instituições educacionais em funcionamento, mantidas pelo poder público do Distrito Federal - Secretaria de Estado de Educação

Fonte: DISTRITO FEDERAL, v. I, 1985, p. 153; DODF; SINJ-DF.



EC 415 Norte



Fonte: GOOGLE MAPS, 2019.



Fonte: GOOGLE EARTH, [20--].

Escolas Inativas

Centro de Educação de Jovens e Adultos Verde Oliva CESVO

Criado pela Resolução nº 259 - CD, de 18/12/1977, como Centro de Estudos Supletivos Verde Oliva

Código do Inep: 53000242	Endereço: Batalhão de Polícia do Exército - Av. Duque de Caxias - SMU
Região Administrativa: Cruzeiro	Situação de Funcionamento: Extinto

Histórico

Ato de Criação: Resolução nº 259 - CD, de 18/12/1977; DODF 246, 28/12/1977, p. 46	1º Diretor: Guilherme Adão Soares dos Santos	Início das Atividades: 26 de julho de 1977	
Denominação	Legislação	Transformação / Alteração	
1	Centro de Estudos Supletivos Verde Oliva	Parecer nº 100 - CEDF, de 09/11/1977; DODF 19, de 26/01/1978, p. 04, homologado em 28/11/1978; DODF 244, de 26/12/1977, p. 08	Aprova o plano de curso da unidade de ensino
2	Centro de Estudos Supletivos Verde Oliva	Parecer nº 54 - CEDF, de 26/07/1978; DODF 169, de 04/09/1978, p. 10	Aprova o plano de funcionamento da unidade de ensino
3	Centro de Estudos Supletivos Verde Oliva	Portaria nº 30 - SEC, de 24/08/1978; DODF 172, de 08/09/1978, p. 09	Autoriza o funcionamento da unidade de ensino
4	Centro de Estudos Supletivos Verde Oliva	Instrução nº 59 - DEx., de 29/01/1980; Atos Normativos da FEDF, v. III, p. 1.222	Vincula ao Complexo Escolar "A" do Cruzeiro
5	Centro de Estudos Supletivos Verde Oliva	Portaria nº 17 - SEC, de 07/07/1980; DODF 129, Suplemento de 10/07/1980, p. 07-09	Concede reconhecimento aos estabelecimentos oficiais de ensino mantidos pela FEDF
6	Centro de Estudos Supletivos Verde Oliva	Resolução nº 2.391 - CD, de 29/06/1988; DODF 177, de 16/09/1988, p. 09	Extingue o Complexo Escolar "A" do Cruzeiro e vincula a escola à Regional de Ensino do Plano Piloto e do Cruzeiro, hoje Regional de Ensino do Plano Piloto
7	Centro de Estudos Supletivos Verde Oliva	Portaria nº 129 - SEE, de 18/07/2000; DODF 137, de 19/07/2000, p. 13-22 - autorizada pela Resolução nº 6.854 - CD, de 09/05/2000; DODF 101, de 29/05/2000, p. 09	Centro de Educação de Jovens e Adultos Verde Oliva - CESVO
8	Centro de Educação de Jovens e Adultos Verde Oliva - CESVO	Decreto nº 21.397 - GDF, de 31/07/2000; DODF 146, de 01/08/2000, p. 54-59	Passa a integrar a estrutura orgânica da Secretaria de Estado de Educação
9	Centro de Educação de Jovens e Adultos Verde Oliva - CESVO	Portaria nº 03 - SEE, de 12/01/2004; DODF 14, de 21/01/2004, p. 10-14	Credencia as instituições educacionais em funcionamento, mantidas pelo poder público do Distrito Federal - Secretaria de Estado de Educação
10	Centro de Educação de Jovens e Adultos Verde Oliva - CESVO	Ordem de Serviço nº 55 - SEE, de 14/10/2008; DODF 206, de 15/10/2008, p. 09	EXTINTO Acervo encontra-se no Centro Educacional 02 do Cruzeiro

Fonte: DISTRITO FEDERAL, v. I, 1985, p. 207; SINJ-DF.



Conforme o livro *Escolas da FEDF* descreve, esta unidade de ensino funcionava nas dependências do Exército Brasileiro, situada no Setor Militar Urbano (SMU) por força de convênio firmado pela Fundação Educacional do Distrito Federal e o Comando Militar do Planalto 11ª Região Militar do Ministério do Exército - CMP/11ª RM. Atendia uma clientela que era constituída, em 1985, de 80% de militares de carreira inicial, funcionando em regime especial e horário diversificado, o que permitia atender as peculiaridades locais (DISTRITO FEDERAL, v. I, 1985, p. 207).

O Parecer nº 100/77-CEDF, Boletim 12, p. 308-309, descreve no histórico o processo de criação do Centro de Educação de Jovens e Adultos Verde Oliva - CESVO:

PARECER Nº 100/77 - CEDF
Processo nº s: 429562/77 - FEDF
431305/77 - FEDF
433513/77 - FEDF

Aprovam-se o plano de curso do projeto Verde Oliva e seu financiamento, bem como dá outras providências.

ÍNTEGRA DO PARECER

I. HISTÓRICO

Inicia o primeiro processo (nº 429562/77 - FEDF) com ofício do Diretor do departamento de ensino supletivo do MEC ao secretário de Educação e Cultura do Distrito Federal, em 10 de junho de 1977, encaminhando projeto de implantação de um centro de Estudos Supletivos, no batalhão de polícia do Exército, de Brasília.

Informa que, no âmbito da competência de sua instituição, a programação fora analisada e aprovada, com vistas a apoio técnico e financeiro a ser concedido mediante convênio do qual participaria, se interessada, a secretaria de Educação do Distrito Federal.

Examinado o documento, foram introduzidas alterações pela Direção de ensino supletivo dos Departamentos Gerais de Pedagogia da Fundação Educacional do Distrito Federal, com proposta de encaminhamentos da reformulação ao DEPLAN/SEC, ao DSU/MEC e a este colegiado, bem como de parecer pela assinatura de convênio.

Concluída a tramitação na área executiva, foi finalmente assinado o convênio de nº 64/77, no dia 1º do corrente mês.

Paralelamente, tramitava o segundo processo (nº 431305/77 - FEDF) contendo o plano de curso do centro de estudos supletivos Verde-Oliva, o qual, segundo informação da Assessoria técnica deste colegiado foi preliminarmente examinado à luz da resolução nº 01/77 e colocado em diligência, cumpridas as exigências em 04 de novembro.

Outrossim, no processo nº 433513/77 - FEDF a DGP da FEDF manifesta-se pela criação do CES verde Oliva, do Batalhão da Polícia Militar, situado no SMU.

II. ANÁLISE

Justifica-se o projeto pela necessidade de ajustar-se o sistema Educacional às crescentes aspirações da clientela e às complexas exigências da sociedade, por mais e melhor educação.

Um levantamento efetuado sobre os níveis de escolaridade dos jovens que foram incorporados, nos últimos cinco anos, ao Batalhão, para cumprimento de seus deveres militares, revelou que mais de 50% não possuíam o curso de 1º grau completo.

Face desta situação, objetiva-se oferecer oportunidade de prosseguimento de estudos, através da utilização de metodologia já testada, implantando-se um centro de estudos supletivos no próprio local de onde se encontra sediado o Batalhão, para atendimento de 600 alunos no período de 11 meses.

Fonte: DISTRITO FEDERAL, 1977, p. 308-309.

Escola Classe Estande de Tiros

Região Administrativa:
Planaltina

Situação de Funcionamento:
Desativada

Histórico

Ato de Criação:
Resolução nº 174 - CD, de 10/10/1979; DODF 198, de 17/10/1979, p. 12

1ª Diretora:
Elena Alves de Melo

Início das Atividades:
23 de maio de 1977

	Denominação	Legislação	Transformação / Alteração
1	Escola Classe Estande de Tiros	Instrução nº 57 - DEx., de 29/01/1980; Atos Normativos da FEDF, v. III, p. 1.218	Vincula ao Complexo Escolar "A" de Planaltina
2	Escola Classe Estande de Tiros	Portaria nº 17 - SEC, de 07/07/1980; DODF 129, Suplemento de 10/07/1980, p. 07-09	Concede reconhecimento aos estabelecimentos oficiais de ensino mantidos pela FEDF
3	Escola Classe Estande de Tiros	Livro Escolas da FEDF - v. I, p. 278 (Não há ato específico)	DESATIVADA Parte do acervo, à época, foi encaminhado ao Complexo Escolar "A" de Planaltina, hoje Regional de Ensino de Planaltina

Fonte: DISTRITO FEDERAL, v. I, 1985, p. 278; SINJ-DF.

eferências Bibliográficas

BRASIL. Instituto Nacional de Estudos e Pesquisas Educacionais Anísio Teixeira (Inep). **Censo da Educação Básica 2020**. Brasília, 2021. Disponível em: <http://inep.gov.br/sobre-o-inep>.

CORDEIRO, Lucilene Dias. **Escolas Diferenciadas no Distrito Federal: Criação e evolução**. Revista Com Censo: Estudos Educacionais do Distrito Federal, v. 4, n. 2, maio 2017, p. 30-31. Disponível em: <http://www.periodicos.se.df.gov.br/index.php/comcenso/article/view/222>. Acesso em: 28 jun. 2021.

DISTRITO FEDERAL. Casa Civil do Distrito Federal. **Diário Oficial Eletrônico (DODF)**. Disponível em: <https://dodf.df.gov.br/?dt=1>.

DISTRITO FEDERAL. Fundação Educacional do Distrito Federal. **Atos Normativos da FEDF. Resoluções – 1980 e Instruções – 1965 / 1980**, volume III. Brasília, 1981.

DISTRITO FEDERAL. Fundação Educacional do Distrito Federal. **Atos Normativos da FEDF. Portarias, Resoluções e Instruções – 1983-1984**, volume V. Brasília, 1985.

DISTRITO FEDERAL. Fundação Educacional do Distrito Federal. **Escolas da FEDF, volume I**. Brasília, 1985.

DISTRITO FEDERAL. Fundação Educacional do Distrito Federal. **Escolas da FEDF, volume II**. Brasília, 1985.

DISTRITO FEDERAL. Secretaria de Educação do Distrito Federal. Conselho de Educação do Distrito Federal. **Pareceres 1977, Boletim 12**. Brasília, p. 307-308. Centro de Educação de Jovens e Adultos Verde Oliva - CESVO.

DISTRITO FEDERAL. Secretaria de Educação do Distrito Federal. Conselho de Educação do Distrito Federal. **Pareceres 1978, Boletim 13**. Brasília, p. 84. Escola Parque 313-314 Sul.

DISTRITO FEDERAL. Secretaria de Educação do Distrito Federal. Conselho de Educação do Distrito Federal. **Pareceres 1979, Boletim 14**. Brasília, p. 111-115. Escola Parque 303-304 Norte.

DISTRITO FEDERAL. Secretaria de Educação do Distrito Federal. Conselho de Educação do Distrito Federal. **Pareceres 1979, Boletim 14**. Brasília, p. 513-516. Centro Interescolar de Esportes CIEF.

DISTRITO FEDERAL. Secretaria de Educação do Distrito Federal. Conselho de Educação do Distrito Federal. **Pareceres 1984, Boletim 19**. Brasília, p. 360-361. Escola Parque 303-304 Norte.

DISTRITO FEDERAL. Secretaria de Estado de Educação do Distrito Federal. **Projeto Político-Pedagógico de 2021 da Escola Classe 29 do Gama**. Brasília, 2021, p. 05. Disponível em: https://www.educacao.df.gov.br/wp-content/uploads/2021/09/ppp_ec_29_gama.pdf. Acesso em: 08 set. 2022.

DISTRITO FEDERAL. Secretaria de Estado de Educação do Distrito Federal. **Projeto Político-Pedagógico de 2022 da Escola Classe 15 de Sobradinho**. Brasília, 2022, p. 06. Disponível em: https://www.educacao.df.gov.br/wp-content/uploads/2021/07/ppp_ec_15_sobradinho.pdf. Acesso em: 22 set. 2022.

DISTRITO FEDERAL. Secretaria de Estado de Educação do Distrito Federal. **Projeto Político-Pedagógico de 2022 da Escola Classe 106 Norte**. Brasília, 2022a, p. 06. Disponível em: https://www.educacao.df.gov.br/wp-content/uploads/2021/07/ppp_ec_106_norte_plano_piloto.pdf. Acesso em: 22 set. 2022.

DISTRITO FEDERAL. Secretaria de Estado de Educação do Distrito Federal. **Projeto Político-Pedagógico de 2022 da Escola Classe 302 Norte**. Brasília, 2022b, p. 08. Disponível em: https://www.educacao.df.gov.br/wp-content/uploads/2021/07/ppp_ec_302_norte_plano_piloto.pdf. Acesso em: 22 set. 2022.

DISTRITO FEDERAL. Secretaria de Estado de Educação do Distrito Federal. **Projeto Político-Pedagógico de 2019 da Escola Parque 313-314 Sul**, Brasília, 2019, p. 16. Disponível em: https://www.educacao.df.gov.br/wp-content/uploads/2018/07/pp_ep_313_314_sul_plano_piloto-1.pdf. Acesso em: 25 maio 2022.

DISTRITO FEDERAL. Secretaria de Estado de Educação do Distrito Federal. **Projeto Político-Pedagógico de 2022 do Centro Educacional 07 do Gama**. Brasília, 2022c, p. 06-07. Disponível em: https://www.educacao.df.gov.br/wp-content/uploads/2021/07/ppp_ced_07_gama.pdf. Acesso em: 22 set. 2022.

DISTRITO FEDERAL. Secretaria de Estado de Educação. **Projeto Político-Pedagógico de 2022 do Centro de Ensino Fundamental 01 do Núcleo Bandeirante**. Brasília 2022d, p. 07. Disponível em: https://www.educacao.df.gov.br/wp-content/uploads/2021/09/ppp_ced_01_nucleo_bandeirante.pdf. Acesso em: 26 ago. 2022.

DISTRITO FEDERAL. Secretaria de Estado de Educação do Distrito Federal. **Projeto Político-Pedagógico de 2022 do Centro de Ensino Fundamental 04 de Planaltina**. Brasília, 2022e, p. 12. Disponível em: https://www.educacao.df.gov.br/wp-content/uploads/2021/07/ppp_ced_04_planaltina.pdf. Acesso em: 22 set. 2022.

DISTRITO FEDERAL. Secretaria de Estado de Educação do Distrito Federal. **Projeto Político-Pedagógico de 2022 do Centro de Ensino Fundamental 10 do Gama**. Brasília, 2022f, p. 05. Disponível em: https://www.educacao.df.gov.br/wp-content/uploads/2021/07/ppp_ced_10_gama.pdf. Acesso em: 21 set. 2022.

DISTRITO FEDERAL. Secretaria de Estado de Educação do Distrito Federal. **Proposta Pedagógica de 2020 da Escola Parque 303-304 Norte**, Brasília, 2020, p. 10 e 22. Disponível em: https://www.educacao.df.gov.br/wp-content/uploads/2020/07/pp_ep_303_304_norte_plano_piloto-1.pdf. Acesso em: 25 maio 2022.

DISTRITO FEDERAL. Tribunal de Contas do Distrito Federal (TCDF). **Sistema Integrado de Normas Jurídicas do Distrito Federal - SINJ-DF**, 2019. Disponível em: <http://www.sinj.df.gov.br/sinj/>.

PEREIRA, Eva Waisros; ROCHA, Lucia Maria da Franca. **Escola Parque de Brasília: uma experiência de educação integral**. In: VI Congresso Luso-Brasileiro de História da Educação. Percursos e Desafios da Pesquisa e do Ensino da História da Educação. Uberlândia, 2006. Disponível em: http://www2.faced.ufu.br/colubhe06/anais/arquivos/457EvaWaisros_LuciaRocha.pdf. Acesso em: 20 dez. 2016.

SOUZA, Edilson de. **Um plano educacional para um novo tempo: Anísio Teixeira e as escolas classe/escola parque de Brasília**. Caderno Eletrônico de Ciências Sociais. Vitória, v. 3, n. 2, p. 39-52, 2015. Disponível em: <https://dialnet.unirioja.es/servlet/articulo?codigo=5655950>. Acesso em: 27 ago. 2021.

Referências de imagens

AGÊNCIA BRASÍLIA. **CIEF - Centro Integrado de Educação Física**. Editada em: 11 mar. 2021, imagem por Paulo H. Carvalho. Disponível em: <https://www.agenciabrasilia.df.gov.br/2021/03/11/cief-amplia-capacidade-para-5-mil-estudantes/>. Acesso em: 28 jun. 2021.

AGÊNCIA BRASÍLIA. **Escola Classe 06 de Planaltina**. Editada em: 03 abr. 2021, imagem por Paulo H. Carvalho. Disponível em: <https://www.agenciabrasilia.df.gov.br/2021/04/24/mas-duas-escolas-reformadas-na-candangolandia/>. Acesso em: 17 jun. 2021.

AGÊNCIA BRASÍLIA. **Escola Classe 06 do Guará**. Editada em: 25 maio 2020, imagem por Lúcio Bernardo Jr. Disponível em: <https://www.agenciabrasilia.df.gov.br/2020/05/25/29-escolas-da-regional-do-guara-estao-em-manutencao-durante-a-quarentena/>. Acesso em: 17 jun. 2021.

AGÊNCIA BRASÍLIA. **Escola Classe 29 do Gama**. Editada em: 28 abr. 2020, imagem por Joel Rodrigues. Disponível em: <https://www.agenciabrasilia.df.gov.br/2020/04/28/espacos-de-educacao-com-conforto-e-bem-estar-no-gama/>. Acesso em: 17 jun. 2021.

BLOGSPOT. **Centro de Ensino Fundamental 07 de Sobradinho**, captura de imagem por Mary Leal, em: 10 jun. 2021. Disponível em: <https://blogdacris.com.br/noticias/distrito-federal/um-giro-pelas-escolas-de-sobradinho/>. Acesso em: 28 set. 2022.

BOMBEIROS DF. **Vinte e um locais irão ocorrer os Jogos Escolares da Juventude no DF.** Centro Interescolar de Esportes CIEF, captura de imagem em: 18 ago. 2017. Disponível em: <https://www.bombeirosdf.com.br/2017/08/vinte-e-um-locais-irao-ocorrer-os-jogos.html>. Acesso em: 22 set. 2022.

CAU/DF. Conselho de Arquitetura e Urbanismo do Distrito Federal. **Escola Parque 313-314 Sul**, captura de imagem por Marina Lima, [20--]. Disponível em: <https://www.caudf.gov.br/5o-selo-escola-parque-sqs-313-314/>. Acesso em: 22 set. 2022.

CORREIO BRAZILIENSE. **CIEF amplia capacidade e será utilizado em jogos escolares.** Centro Interescolar de Esportes CIEF, captura de imagem por Pedro Ventura/Agência Brasília, em: 11 mar. 2021. Disponível em: <https://is.gd/rSscSe>. Acesso em: 22 set. 2022.

DISTRITO FEDERAL. Secretaria de Estado de Educação do Distrito Federal. **Projeto Político-Pedagógico de 2022 do Centro de Ensino Fundamental 02 de Brazlândia.** Brasília, 2022. Disponível em: https://www.educacao.df.gov.br/wp-content/uploads/2021/07/ppp_cef_02_brazlandia.pdf. Acesso em: 22 set. 2022.

DISTRITO FEDERAL. Secretaria de Estado de Educação do Distrito Federal. **Projeto Político-Pedagógico de 2022 do Centro de Ensino Fundamental 10 do Gama.** Brasília, 2022, p. 118 e 122. Disponível em: https://www.educacao.df.gov.br/wp-content/uploads/2021/07/ppp_cef_10_gama.pdf. Acesso em: 21 set. 2022.

DISTRITO FEDERAL. Secretaria de Estado de Educação do Distrito Federal. **Projeto Político-Pedagógico de 2022 da Escola Classe 06 do Cruzeiro.** Brasília, 2022, p. 08. Disponível em: https://www.educacao.df.gov.br/wp-content/uploads/2021/09/ppp_ec_06_do_cruzeiro_plano_piloto.pdf. Acesso em: 08 set. 2022.

DISTRITO FEDERAL. Secretaria de Estado de Educação do Distrito Federal. **Projeto Político-Pedagógico de 2022 do Jardim de Infância 302 Norte.** Brasília, 2022. Disponível em: https://www.educacao.df.gov.br/wp-content/uploads/2021/07/ppp_ji_302_norte_plano_piloto.pdf. Acesso em: 22 set. 2022.

DISTRITO FEDERAL. Secretaria de Estado de Educação do Distrito Federal. **Projeto Político-Pedagógico de 2022 do Jardim de Infância 304 Norte.** Brasília, 2022. Disponível em: https://www.educacao.df.gov.br/wp-content/uploads/2021/07/ppp_ji_304_norte_plano_piloto.pdf. Acesso em: 30 set. 2022.

DISTRITO FEDERAL. Secretaria de Estado de Educação do Distrito Federal. **Proposta Pedagógica de 2021 da Escola Classe 209 Sul.** Brasília, 2021. Disponível em: https://www.educacao.df.gov.br/wp-content/uploads/2021/09/ppp_ec_209_sul_plano_piloto.pdf. Acesso em: 08 set. 2022.

FACEBOOK. **Centro Ensino Fundamental 01 do Núcleo Bandeirante**, captura de imagem em: 30 mar. 2022. Disponível em: <https://is.gd/W23j18>. Acesso em: 26 ago. 2022.

FACEBOOK. **Centro de Ensino Fundamental 04 de Planaltina**, captura de imagem em: 06 abr. 2015. Disponível em: <https://is.gd/S8zT2A>. Acesso em: 13 jul. 2021.

FACEBOOK. **Escola Classe 06 do Guará**, captura de imagem em: 07 abr. 2022. Disponível em: <https://www.facebook.com/photo/?fbid=426715652592558&set=a.426715612592562>. Acesso em: 22 set. 2022.

FACEBOOK. **Escola Classe 106 Norte**, captura de imagem em: 31 mar. 2021. Disponível em: <https://www.facebook.com/escolaclasse106norte/photos>. Acesso em: 30 set. 2022.

FACEBOOK. **Escola Classe 416 Sul**, captura de imagem em: 25 set. 2013. Disponível em: <https://www.facebook.com/ec416sul/photos/392954117494226>. Acesso em: 08 set. 2022.

FOURSQUARE. **Escola Parque 303-304 Norte**, captura de imagem por Renato D., em: 06 out. 2012. Disponível em: <https://is.gd/JvYu6n>. Acesso em: 22 set. 2022.

FOURSQUARE. **Escola Parque 313-314 Sul**, captura de imagem por Duly M., em: 17 mar. 2012. Disponível em: <https://is.gd/xTjEYM>. Acesso em: 22 set. 2022.

GAMA CIDADÃO. **Espaços de educação com conforto e bem-estar no Gama.** Escola Classe 29 do Gama, captura de imagem por Joel Rodrigues/Agência Brasília, em: 30 abr. 2020. Disponível em: <https://www.gamacidadao.com.br/espacos-de-educacao-com-conforto-e-bem-estar-no-gama/>. Acesso em: 22 set. 2022.

GOOGLE EARTH. **Centro de Ensino Fundamental 02 de Brazlândia**, captura de imagem [20--]. Disponível em: <https://is.gd/1u7NV1>. Acesso em: 27 out. 2022.

GOOGLE EARTH. **Centro de Ensino Fundamental 03 do Gama**, captura de imagem [20--]. Disponível em: <https://is.gd/Lau41r>. Acesso em: 30 set. 2022.

GOOGLE EARTH. **Escola Classe 06 de Planaltina**, captura de imagem [20--]. Disponível em: <https://is.gd/vxVhgw>. Acesso em: 27 out. 2022.

GOOGLE EARTH. **Escola Classe 06 do Guar**, captura de imagem [20--]. Disponível em: <https://is.gd/NDFdY1>. Acesso em: 27 out. 2022.

GOOGLE EARTH. **Escola Classe 29 do Gama**, captura de imagem [20--]. Disponível em: <https://is.gd/YRMq6k>. Acesso em: 27 out. 2022.

GOOGLE EARTH. **Escola Classe 106 Norte**, captura de imagem [20--]. Disponível em: <https://is.gd/PV1G76>. Acesso em: 27 out. 2022.

GOOGLE EARTH. **Escola Classe 209 Sul**, captura de imagem [20--]. Disponível em: <https://is.gd/frEoUQ>. Acesso em: 30 set. 2022.

GOOGLE EARTH. **Escola Classe 302 Norte**, captura de imagem [20--]. Disponível em: <https://is.gd/NFSgG2>. Acesso em: 27 out. 2022.

GOOGLE EARTH. **Escola Classe 415 Norte**, captura de imagem [20--]. Disponível em: <https://is.gd/uEbshB>. Acesso em: 27 out. 2022.

GOOGLE EARTH. **Escola Classe 416 Sul**, captura de imagem [20--]. Disponível em: <https://is.gd/vkg2yf>. Acesso em: 30 set. 2022.

GOOGLE EARTH. **Jardim de Infncia 05 do Gama**, captura de imagem [20--]. Disponível em: <https://is.gd/miBOTo>. Acesso em: 23 set. 2022.

GOOGLE MAPS. **Centro de Ensino Fundamental 01 do Ncleo Bandeirante**, captura de imagem em: abr. 2019. Disponível em: <https://is.gd/FIGPWk>. Acesso em: 13 jul. 2021.

GOOGLE MAPS. **Centro de Ensino Fundamental 02 de Brazlndia**, captura de imagem em: jul. 2019. Disponível em: <https://is.gd/zKXUoQ>. Acesso em: 14 jul. 2021.

GOOGLE MAPS. **Centro de Ensino Fundamental 03 do Gama**, captura de imagem em: maio 2019. Disponível em: <https://is.gd/D6KNfq>. Acesso em: 12 jul. 2021.

GOOGLE MAPS. **Centro de Ensino Fundamental 03 do Gama**, captura de imagem em: abr. 2022. Disponível em: <https://is.gd/ZMwqIT>. Acesso em: 08 set. 2022.

GOOGLE MAPS. **Centro de Ensino Fundamental 10 do Gama**, captura de imagem em: maio 2019. Disponível em: <https://is.gd/Gbyfvj>. Acesso em: 12 jul. 2021.

GOOGLE MAPS. **Centro Educacional 02 de Taguatinga (Centro)**, captura de imagem por FilmInDoor, em: jan. 2019. Disponível em: <https://is.gd/CGzPd0>. Acesso em: 13 jul. 2021.

GOOGLE MAPS. **Centro Educacional 02 de Taguatinga (Centro)**, captura de imagem por Kelson Soares Alves, em: jun. 2019. Disponível em: <https://is.gd/E8iCfy>. Acesso em: 08 set. 2022.

GOOGLE MAPS. **Centro Educacional 07 do Gama**, captura de imagem em: maio 2019. Disponível em: <https://is.gd/qxqmlB>. Acesso em: 12 jul. 2021.

GOOGLE MAPS. **Escola Classe 06 do Cruzeiro**, captura de imagem em: abr. 2019. Disponível em: <https://is.gd/hu6UHL>. Acesso em: 12 jul. 2021.

GOOGLE MAPS. **Escola Classe 15 de Sobradinho**, captura de imagem em: dez. 2018. Disponível em: <https://is.gd/j4Xf4W>. Acesso em: 13 jul. 2021.

GOOGLE MAPS. **Escola Classe 15 de Sobradinho**, captura de imagem por Albano Daniel, em: jul. 2019. Disponível em: <https://is.gd/qZd7Fr>. Acesso em: 22 set. 2022.

GOOGLE MAPS. **Escola Classe 29 do Gama**, captura de imagem em: nov. 2013. Disponível em: <https://is.gd/6P2YQ1>. Acesso em: 08 set. 2022.

GOOGLE MAPS. **Escola Classe 106 Norte**, captura de imagem em: mar. 2019. Disponível em: <https://is.gd/Duo4E2>. Acesso em: 12 jul. 2021.

GOOGLE MAPS. **Escola Classe 302 Norte**, captura de imagem em: abr. 2019. Disponível em: <https://is.gd/741z84>. Acesso em: 12 jul. 2021.

GOOGLE MAPS. **Escola Classe 304 Norte**, captura de imagem por Elimo Cordeiro, em: out. 2019. Disponível em: <https://is.gd/jgGcbW>. Acesso em: 12 jul. 2021.

GOOGLE MAPS. **Escola Classe 304 Norte**, captura de imagem por Rudolf Noronha, em: mar. 2011. Disponível em: <https://is.gd/Jogkoc>. Acesso em: 08 set. 2022.

GOOGLE MAPS. **Escola Classe 415 Norte**, captura de imagem em: abr. 2019. Disponível em: <https://is.gd/6XKw5i>. Acesso em: 12 jul. 2021.

GOOGLE MAPS. **Escola Classe 415 Norte**, captura de imagem por Lígia Paes da Silva, em: out. 2019. Disponível em: <https://is.gd/5eE2jH>. Acesso em: 08 set. 2022.

GOOGLE MAPS. **Escola Classe 416 Sul**, captura de imagem em: jan. 2019. Disponível em: <https://is.gd/Tp2gyH>. Acesso em: 12 jul. 2021.

GOOGLE MAPS. **Escola Parque 303-304 Norte**, captura de imagem por Ligia Paes Silva, em: jan. 2019. Disponível em: <https://is.gd/7Q0dMA>. Acesso em: 04 jul. 2021.

GOOGLE MAPS. **Escola Parque 303-304 Norte**, captura de imagem em: mar. de 2020. Disponível em: <https://is.gd/fByAbV>. Acesso em: 04 jul. 2021.

GOOGLE MAPS. **Escola Parque 313-314 Sul**, captura de imagem por Amauri Portela, em: mar. 2019. Disponível em: <https://is.gd/MIN4Sa>. Acesso em: 04 jul. 2021.

GOOGLE MAPS. **Escola Parque 313-314 Sul**, captura de imagem em: fev. 2022. Disponível em: <https://is.gd/gJqOho>. Acesso em: 22 set. 2022.

GOOGLE MAPS. **Jardim de Infância 05 do Gama**, captura de imagem em: maio 2019. Disponível em: <https://is.gd/UffhxO>. Acesso em: 15 jul. 2021.

GOOGLE MAPS. **Jardim de Infância 106 Norte**, captura de imagem por Marvery Duarte, em: jun. 2019. Disponível em: <https://is.gd/B0cfsO>. Acesso em: 12 jul. 2021.

GOOGLE MAPS. **Jardim de Infância 106 Norte**, captura de imagem por Antônio Carlos Paiva, em: mar. 2020. Disponível em: <https://is.gd/dBa5qa>. Acesso em: 08 set. 2022.

GOOGLE MAPS. **Jardim de Infância 302 Norte**, captura de imagem por Ligia Paes Silva, em: abr. 2019. Disponível em: <https://is.gd/6YajfT>. Acesso em: 12 jul. 2021.

GOOGLE MAPS. **Jardim de Infância 304 Norte**, captura de imagem por Elimo Cordeiro, em: out. 2017. Disponível em: <https://is.gd/fp1Qgk>. Acesso em: 12 jul. 2021.

INSTAGRAM. **Centro Interescolar de Esportes CIEF**, captura de imagem em: 29 mar. 2020. Disponível em: <https://www.instagram.com/p/B-VKBrnjkim/>. Acesso em: 22 set. 2022.

METRÓPOLES. **Alunos e professores são contra fechamento do centro esportivo Cief.** Centro Interescolar de Esportes CIEF, captura de imagem em: 09 mar. 2021. Disponível em: <https://www.metropoles.com/distrito-federal/alunos-e-professores-sao-contra-fechamento-do-centro-esportivo-cief>. Acesso em: 22 set. 2022.

METRÓPOLES. **Escola Classe 209 Sul**, captura de imagem por Vinícius Santa Rosa, em: 03 out. 2019. Disponível em: <https://is.gd/o1IsTm>. Acesso em: 12 jul. 2021.

POLÍTICA DISTRITAL. **Após publicação de matéria por Política Distrital, Escola Classe da 106 Norte, explica mal entendido.** Captura de imagem em: 10 abr. 2016. Disponível em: <https://is.gd/GsDfFc>. Acesso em: 08 set. 2022.

WEBNODE. **Centro de Ensino Fundamental 04 de Planaltina**, captura de imagem em: jun. 2019. Disponível em: <https://cef-04-planaltina-df8.webnode.page/>. Acesso em: 22 set. 2022.

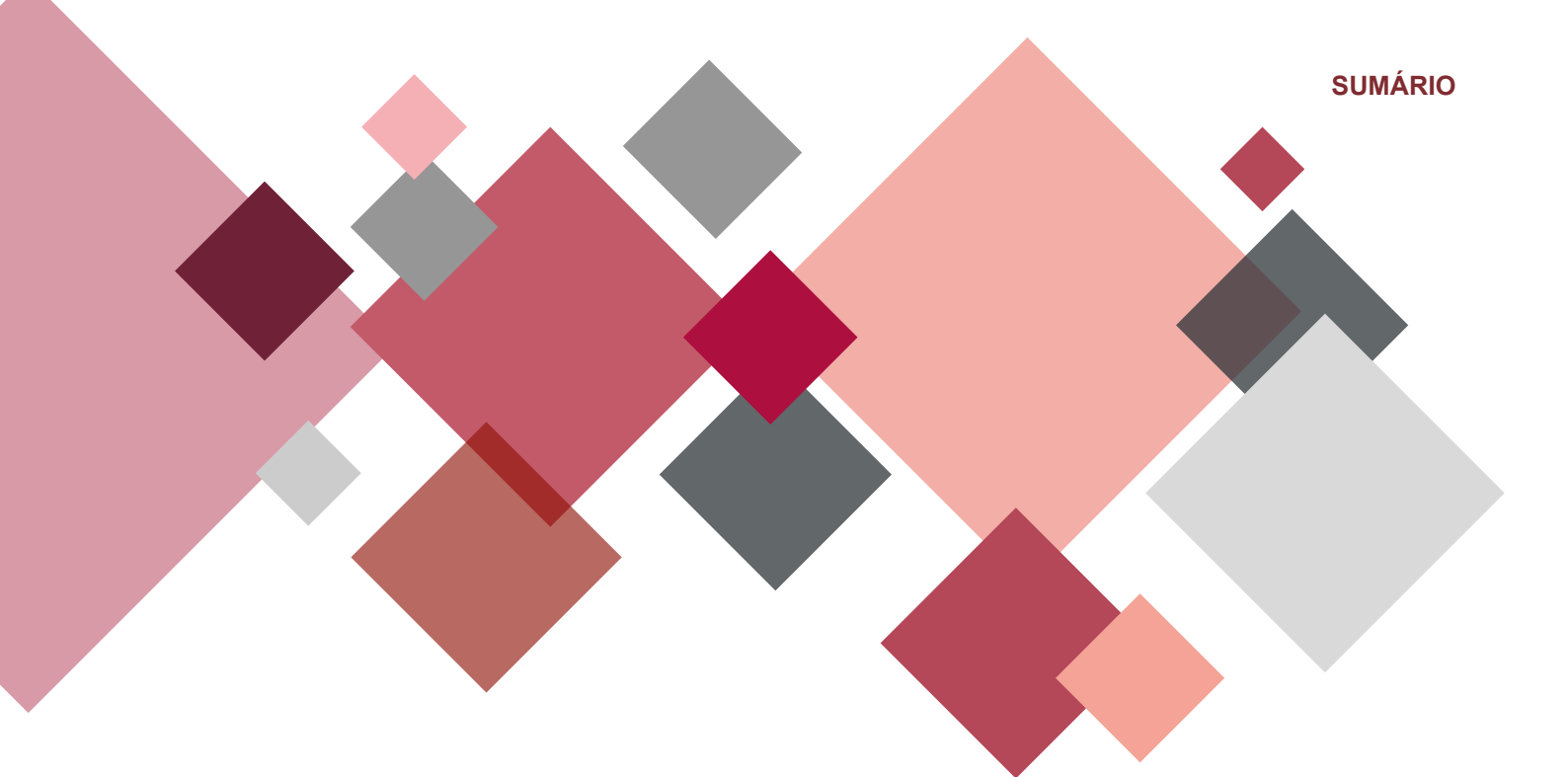

Escolas que iniciaram as atividades em 1978

Escola Classe 113 Norte



Fonte: GOOGLE MAPS, 2019.

Código do Inep:
53001508

Endereço:
Quadra SQN 113, Área Especial

Região Administrativa:
Brasília

Localização:
Urbana

Regional de Ensino:
Plano Piloto

Situação de Funcionamento:
Ativa

Coordenadas:
-15.7473584, -47.8906043

Fonte: BRASIL, Censo Escolar da Educação Básica, 2021.

Histórico

Ato de Criação:
**Resolução nº 16 - CD, de 02/02/1978;
DODF 33, de 17/02/1978, p. 08**

1ª Diretora:
**Martha Salustiano Pereira
Santiago**

Início das Atividades:
01 de fevereiro de 1978

Inauguração:
04 de abril de 1978

	Denominação	Legislação	Transformação / Alteração
1	Escola Classe 113 Norte	Parecer nº 79 - CEDF, de 25/09/1978, homologado em 09/10/1978; DODF 202, de 23/10/1978, p. 10	Aprova o plano de funcionamento da unidade de ensino
2	Escola Classe 113 Norte	Portaria nº 37 - SEC, de 17/10/1978; DODF 205, de 26/10/1978, p. 12	Autoriza o funcionamento da unidade de ensino
3	Escola Classe 113 Norte	Instrução nº 68 - DEx., de 29/01/1980; Atos Normativos da FEDF, v. III, p. 1.235	Vincula ao Complexo Escolar "B" de Brasília
4	Escola Classe 113 Norte	Portaria nº 17 - SEC, de 07/07/1980; DODF 129, Suplemento de 10/07/1980, p. 07-09	Concede reconhecimento aos estabelecimentos oficiais de ensino mantidos pela FEDF
5	Escola Classe 113 Norte	Resolução nº 2.391 - CD, de 29/06/1988; DODF 177, de 16/09/1988, p. 09	Extingue o Complexo Escolar "B" de Brasília e vincula a escola à Regional de Ensino do Plano Piloto e do Cruzeiro, hoje Regional de Ensino do Plano Piloto
6	Escola Classe 113 Norte	Portaria nº 129 - SEE, de 18/07/2000; DODF 137, de 19/07/2000, p. 13-22 - autorizada pela Resolução nº 6.854 - CD, de 09/05/2000; DODF 101, de 29/05/2000, p. 09	Escola Classe 113 Norte (Mantém a mesma denominação)
7	Escola Classe 113 Norte	Decreto nº 21.397 - GDF, de 31/07/2000; DODF 146, de 01/08/2000, p. 54-59	Passa a integrar a estrutura orgânica da Secretaria de Estado de Educação

	Denominação	Legislação	Transformação / Alteração
8	Escola Classe 113 Norte	Portaria nº 03 - SEE, de 12/01/2004; DODF 14, de 21/01/2004, p. 10-14	Credencia as instituições educacionais em funcionamento, mantidas pelo poder público do Distrito Federal - Secretaria de Estado de Educação

Fonte: DISTRITO FEDERAL, v. I, 1985, p. 129; DODF; SINJ-DF.



EC 113 Norte



Fonte: GOOGLE MAPS, 2022.



Fonte: BLOGSPOT, 2012.



Fonte: TWITTER, 2021.



Centro de Ensino Fundamental 17 de Taguatinga

Criado pela Resolução nº 108 - CD, de 28/07/1978, como *Escola Classe 44 de Taguatinga*

Código do Inep:
53004256

Endereço:
Quadra EQNM 38/40, Área Especial S/N

Região Administrativa:
Taguatinga

Localização:
Urbana

Regional de Ensino:
Taguatinga

Situação de Funcionamento:
Ativa

Coordenadas:
-15.796719, -48.102398



Fonte: GOOGLE MAPS, 2019.

Fonte: BRASIL, Censo Escolar da Educação Básica, 2021.

Histórico

Ato de Criação:
Resolução nº 108 - CD, de 28/07/1978; DODF 176, de 14/09/1978, p. 12-13 - referendada pela Resolução nº 119 - CD, de 18/08/1978; DODF 173, de 11/09/1978, p. 05

1ª Diretora:
Elvira Botelho de Freitas

Início das Atividades:
17 de março de 1978

Inauguração:
28 de julho de 1978

	Denominação	Legislação	Transformação / Alteração
1	Escola Classe 44 de Taguatinga	Parecer nº 18 - CEDF, de 25/04/1979, homologado em 17/05/1979; DODF 100, de 29/05/1979, p. 06	Aprova o plano de funcionamento da unidade de ensino
2	Escola Classe 44 de Taguatinga	Portaria nº 41 - SEC, de 18/05/1979; DODF 100, de 29/05/1979, p. 06	Autoriza o funcionamento da unidade de ensino
3	Escola Classe 44 de Taguatinga	Instrução nº 65 - DEx., de 29/01/1980; Atos Normativos da FEDF, v. III, p. 1.229	Vincula ao Complexo Escolar "A" de Taguatinga
4	Escola Classe 44 de Taguatinga	Portaria nº 17 - SEC, de 07/07/1980; DODF 129, Suplemento de 10/07/1980, p. 07-09	Concede reconhecimento aos estabelecimentos oficiais de ensino mantidos pela FEDF
5	Escola Classe 44 de Taguatinga	Resolução nº 2.391 - CD, de 29/06/1988; DODF 177, de 16/09/1988, p. 09	Extingue o Complexo Escolar "A" de Taguatinga e vincula a escola à Regional de Ensino de Taguatinga
6	Escola Classe 44 de Taguatinga	Resolução nº 5.349 - CD, de 23/02/1996; DODF 48, de 11/03/1996, p. 1.875	Centro de Ensino de 1º Grau 17 de Taguatinga
7	Centro de Ensino de 1º Grau 17 de Taguatinga	Portaria nº 129 - SEE, de 18/07/2000; DODF 137, de 19/07/2000, p. 13-22 - autorizada pela Resolução nº 6.854 - CD, de 09/05/2000; DODF 101, de 29/05/2000, p. 09	Centro de Ensino Fundamental 17 de Taguatinga

	Denominação	Legislação	Transformação / Alteração
8	Centro de Ensino Fundamental 17 de Taguatinga	Decreto nº 21.397 - GDF, de 31/07/2000; DODF 146, de 01/08/2000, p. 54-59	Passa a integrar a estrutura orgânica da Secretaria de Estado de Educação
9	Centro de Ensino Fundamental 17 de Taguatinga	Portaria nº 03 - SEE, de 12/01/2004; DODF 14, de 21/01/2004, p. 10-14	Credencia as instituições educacionais em funcionamento, mantidas pelo poder público do Distrito Federal - Secretaria de Estado de Educação

Fonte: DISTRITO FEDERAL, v. II, 1985, p. 321; DODF; SINJ-DF.



CEF 17 de Taguatinga

De acordo com o Projeto Político-Pedagógico “a escola foi inaugurada como Escola Classe 44 de Taguatinga, em 18 de abril de 1978 localizando-se à EQNM 38/40 área especial. [...] Essa transformação foi fruto de reivindicação da comunidade do Setor ‘M’ Norte que há muito tempo exigia das autoridades competentes um Centro de Ensino Fundamental para a região” (DISTRITO FEDERAL, 2022a, p. 07).



Fonte: GOOGLE EARTH, [20--].

Centro de Ensino Fundamental 19 de Taguatinga

Criado pela Resolução nº 108 - CD, de 28/07/1978, como *Escola Classe 40 de Taguatinga*



Fonte: GOOGLE MAPS, 2019.

Código do Inep:
53004221

Endereço:
Quadra EQNL 10/12, Área Especial S/N

Região Administrativa:
Taguatinga

Localização:
Urbana

Regional de Ensino:
Taguatinga

Situação de Funcionamento:
Ativa

Coordenadas:
-15.820252, -48.078915

Fonte: BRASIL, Censo Escolar da Educação Básica, 2021.

Histórico

Ato de Criação:

Resolução nº 108 - CD, de 28/07/1978; DODF 176, de 14/09/1978, p. 12-13 - referendada pela Resolução nº 119 - CD, de 18/08/1978; DODF 173, de 11/09/1978, p. 05

1ª Diretora:
Maristela de Farias Alves

Início das Atividades:
10 de abril de 1978

Inauguração:
19 de abril de 1978

	Denominação	Legislação	Transformação / Alteração
1	Escola Classe 40 de Taguatinga	Parecer nº 39 - CEDF, de 30/05/1979, homologado em 12/06/1979; DODF 125, de 04/07/1979, p. 07	Aprova o plano de funcionamento da unidade de ensino
2	Escola Classe 40 de Taguatinga	Portaria nº 50 - SEC, de 12/06/1979; DODF 117, de 22/06/1979, p. 16	Autoriza o funcionamento da unidade de ensino
3	Escola Classe 40 de Taguatinga	Instrução nº 65 - DEx., de 29/01/1980; Atos Normativos da FEDF, v. III, p. 1.229	Vincula ao Complexo Escolar "A" de Taguatinga
4	Escola Classe 40 de Taguatinga	Portaria nº 17 - SEC, de 07/07/1980; DODF 129, Suplemento de 10/07/1980, p. 07-09	Concede reconhecimento aos estabelecimentos oficiais de ensino mantidos pela FEDF
5	Escola Classe 40 de Taguatinga	Resolução nº 2.391 - CD, de 29/06/1988; DODF 177, de 16/09/1988, p. 09	Extingue o Complexo Escolar "A" de Taguatinga e vincula a escola à Regional de Ensino de Taguatinga
6	Escola Classe 40 de Taguatinga	Portaria nº 129 - SEE, de 18/07/2000; DODF 137, de 19/07/2000, p. 13-22 - autorizada pela Resolução nº 6.854 - CD, de 09/05/2000; DODF 101, de 29/05/2000, p. 09	Escola Classe 40 de Taguatinga (Mantém a mesma denominação)
7	Escola Classe 40 de Taguatinga	Decreto nº 21.397 - GDF, de 31/07/2000; DODF 146, de 01/08/2000, p. 54-59	Passa a integrar a estrutura orgânica da Secretaria de Estado de Educação

	Denominação	Legislação	Transformação / Alteração
8	Escola Classe 40 de Taguatinga	Portaria nº 03 - SEE, de 12/01/2004; DODF 14, de 21/01/2004, p. 10-14	Credencia as instituições educacionais em funcionamento, mantidas pelo poder público do Distrito Federal - Secretaria de Estado de Educação
9	Escola Classe 40 de Taguatinga	Portaria nº 85 - SEE, de 10/04/2013; DODF 74, de 11/04/2013, p. 06	Centro de Ensino Fundamental 19 de Taguatinga
10	Centro de Ensino Fundamental 19 de Taguatinga	Portaria Conjunta nº 09 - SEE/SSP, de 12/09/2019; DODF 207, de 30/10/2019, p. 17 - revogada pela Portaria Conjunta nº 22 - SEE/SSP	* É transformado em Colégio Cívico-Militar do Distrito Federal
11	Centro de Ensino Fundamental 19 de Taguatinga	Portaria Conjunta nº 22 - SEE/SSP, de 28/10/2020; DODF 22, de 02/02/2021, p. 30-31 - republicado no DODF 26, de 08/02/2021, p. 07-08	* É transformado em Colégio Cívico-Militar do Distrito Federal.

*** A Efetiva alteração de denominação aguarda regulamentação da Secretaria de Estado de Educação.**

Fonte: DISTRITO FEDERAL, v. II, 1985, p. 315; DODF; SINJ-DF.



CEF 19 de Taguatinga

No Projeto Político-Pedagógico do Centro de Ensino Fundamental 19 de Taguatinga, informa que “a partir do mês de agosto, após votação da comunidade escolar para aprovação, houve a implementação do Projeto de Escola Cívico-Militar com Gestão Compartilhada, sendo designada uma equipe disciplinar composta por militares oriundos do Corpo de Bombeiros Militar do Distrito Federal” (DISTRITO FEDERAL, 2022b, p. 06).



Fonte: AGÊNCIA CEUB, 2019.

Fonte: AGÊNCIA CEUB, 2019.

Escola Classe 42 de Taguatinga

Código do Inep:
53004248

Endereço:
Quadra EQNM 34/36 Área Especial 01

Região Administrativa:
Taguatinga

Localização:
Urbana

Regional de Ensino:
Taguatinga

Situação de Funcionamento:
Ativa

Coordenadas:
-15.807564, -48.095692



Fonte: GOOGLE MAPS, 2019.

Fonte: BRASIL, Censo Escolar da Educação Básica, 2021.

Histórico

Ato de Criação:
Resolução nº 108 - CD, de 28/07/1978; DODF 176, de 14/09/1978, p. 12-13 - referendada pela Resolução nº 119 - CD, de 18/08/1978; DODF 173, de 11/09/1978, p. 05

1ª Diretora:
Clélia Yoshiko Nagashima

Início das Atividades:
24 de abril de 1978

Inauguração:
18 de abril de 1978

	Denominação	Legislação	Transformação / Alteração
1	Escola Classe 42 de Taguatinga	Parecer nº 39 - CEDF, de 30/05/1979, homologado em 12/06/1979; DODF 125, de 04/07/1979, p. 07	Aprova o plano de funcionamento da unidade de ensino
2	Escola Classe 42 de Taguatinga	Portaria nº 47 - SEC, de 12/06/1979; DODF 117, de 22/06/1979, p. 16	Autoriza o funcionamento da unidade de ensino
3	Escola Classe 42 de Taguatinga	Instrução nº 65 - DEx., de 29/01/1980; Atos Normativos da FEDF, v. III, p. 1.229	Vincula ao Complexo Escolar "A" de Taguatinga
4	Escola Classe 42 de Taguatinga	Portaria nº 17 - SEC, de 07/07/1980; DODF 129, Suplemento de 10/07/1980, p. 07-09	Concede reconhecimento aos estabelecimentos oficiais de ensino mantidos pela FEDF
5	Escola Classe 42 de Taguatinga	Resolução nº 2.391 - CD, de 29/06/1988; DODF 177, de 16/09/1988, p. 09	Extingue o Complexo Escolar "A" de Taguatinga e vincula a escola à Regional de Ensino de Taguatinga
6	Escola Classe 42 de Taguatinga	Portaria nº 129 - SEE, de 18/07/2000; DODF 137, de 19/07/2000, p. 13-22 - autorizada pela Resolução nº 6.854 - CD, de 09/05/2000; DODF 101, de 29/05/2000, p. 09	Escola Classe 42 de Taguatinga (Mantém a mesma denominação)
7	Escola Classe 42 de Taguatinga	Decreto nº 21.397 - GDF, de 31/07/2000; DODF 146, de 01/08/2000, p. 54-59	Passa a integrar a estrutura orgânica da Secretaria de Estado de Educação

	Denominação	Legislação	Transformação / Alteração
8	Escola Classe 42 de Taguatinga	Portaria nº 03 - SEE, de 12/01/2004; DODF 14, de 21/01/2004, p. 10-14	Credencia as instituições educacionais em funcionamento, mantidas pelo poder público do Distrito Federal - Secretaria de Estado de Educação

Fonte: DISTRITO FEDERAL, v. II, 1985, p. 319; DODF; SINJ-DF.



EC 42 de Taguatinga



Fonte: GOOGLE MAPS, 2017.



Fonte: INSTAGRAM, 2020.



Fonte: GOOGLE EARTH, [20--].

Centro de Ensino Médio Integrado à Educação Profissional de Taguatinga – CEMI Taguatinga

Criado pela Resolução nº 108 - CD, de 28/07/1978, como *Escola Classe 43 de Taguatinga*



Fonte: GOOGLE MAPS, 2018.

Código do Inep:
53003624

Endereço:
Quadra EQNM 36/38, Área Especial S/N

Região Administrativa:
Taguatinga

Localização:
Urbana

Regional de Ensino:
Taguatinga

Situação de Funcionamento:
Ativa

Coordenadas:
-15.804436, -48.100291

Fonte: BRASIL, Censo Escolar da Educação Básica, 2021.

Histórico

Ato de Criação:
Resolução nº 108 - CD, de 28/07/1978; DODF 176, de 14/09/1978, p. 12-13 - referendada pela Resolução nº 119 - CD, de 18/08/1978; DODF 173, de 11/09/1978, p. 05

1ª Diretora:
Maria dos Remédios Ferreira Silva

Início das Atividades:
24 de abril de 1978

Inauguração:
18 de abril de 1978

	Denominação	Legislação	Transformação / Alteração
1	Escola Classe 43 de Taguatinga	Parecer nº 39 - CEDF, de 30/05/1979, homologado em 12/06/1979; DODF 125, de 04/07/1979, p. 07	Aprova o plano de funcionamento da unidade de ensino
2	Escola Classe 43 de Taguatinga	Portaria nº 49 - SEC, de 12/06/1979; DODF 117, de 22/06/1979, p. 16	Autoriza o funcionamento da unidade de ensino
3	Escola Classe 43 de Taguatinga	Instrução nº 65 - DEx., de 29/01/1980; Atos Normativos da FEDF, v. III, p. 1.229	Vincula ao Complexo Escolar "A" de Taguatinga
4	Escola Classe 43 de Taguatinga	Portaria nº 17 - SEC, de 07/07/1980; DODF 129, Suplemento de 10/07/1980, p. 07-09	Concede reconhecimento aos estabelecimentos oficiais de ensino mantidos pela FEDF
5	Escola Classe 43 de Taguatinga	Resolução nº 1.151 - CD, de 01/03/1984; DODF 63, de 30/03/1984, p. 05-06	Centro de Ensino de 1º Grau 13 de Taguatinga
6	Centro de Ensino de 1º Grau 13 de Taguatinga	Instrução nº 132 - DEx., de 08/03/1984; Atos Normativos da FEDF, v. V, p. 242	Vincula ao Complexo Escolar "A" de Taguatinga
7	Centro de Ensino de 1º Grau 13 de Taguatinga	Resolução nº 2.391 - CD, de 29/06/1988; DODF 177, de 16/09/1988, p. 09	Extingue o Complexo Escolar "A" de Taguatinga e vincula a escola à Regional de Ensino de Taguatinga
8	Centro de Ensino de 1º Grau 13 de Taguatinga	Resolução nº 4.597 - CD, de 19/05/1994; DODF 99, de 23/05/1994, p. 25 (Republicado no DODF 113, de 13/06/1994, p. 25)	Centro Educacional 07 de Taguatinga

	Denominação	Legislação	Transformação / Alteração
9	Centro Educacional 07 de Taguatinga	Parecer nº 78 - CEDF, de 08/05/1995, homologado em 15/05/1995; DODF 94, de 17/05/1995, p. 05	Aprova a transformação e reconhece a unidade de ensino
10	Centro Educacional 07 de Taguatinga	Portaria nº 47 - SE, de 23/05/1995; DODF 101, de 26/05/1995, p. 12 - republicado no DODF 114, de 14/06/1995, p. 10	Autoriza a transformação da unidade de ensino e reconhece o novo estabelecimento
11	Centro Educacional 07 de Taguatinga	Portaria nº 129 - SEE, de 18/07/2000; DODF 137, de 19/07/2000, p. 13-22 - autorizada pela Resolução nº 6.854 - CD, de 09/05/2000; DODF 101, de 29/05/2000, p. 09	Centro Educacional 07 de Taguatinga (Mantém a mesma denominação)
12	Centro Educacional 07 de Taguatinga	Decreto nº 21.397 - GDF, de 31/07/2000; DODF 146, de 01/08/2000, p. 54-59	Passa a integrar a estrutura orgânica da Secretaria de Estado de Educação
13	Centro Educacional 07 de Taguatinga	Portaria nº 03 - SEE, de 12/01/2004; DODF 14, de 21/01/2004, p. 10-14	Credencia as instituições educacionais em funcionamento, mantidas pelo poder público do Distrito Federal - Secretaria de Estado de Educação
14	Centro Educacional 07 de Taguatinga	Portaria nº 34 - SEE, de 09/01/2023; DODF 07, de 10/01/2023, p. 06 (Processo 00080-00190373/2021-16)	Centro de Ensino Médio Integrado à Educação Profissional de Taguatinga – CEMI Taguatinga

Fonte: DISTRITO FEDERAL, v. II, 1985, p. 337; DODF; SINJ-DF.



CEMI Taguatinga



Fonte: AGITA BRASÍLIA, 2022.



Fonte: BRASÍLIA AGORA, 2021.



Fonte: FOURSQUARE, 2013.

De acordo com o Parecer 78/95-CEDF, Boletim 30, p. 274-275, é descrita a solicitação de transformação da unidade de ensino:

Parecer nº 78/95-CEDF
Processo nº 082.009532/86

- Autoriza a transformação do Centro de Ensino de 1º Grau 13 de Taguatinga, localizado na EQNM 36/38, Lote A, Setor "M" Norte, Taguatinga, D.F., em Centro Educacional 07 de Taguatinga;

- Por outras providências.

HISTÓRICO - A 04 de dezembro de 1986 foi solicitada, pela Direção do Centro de Ensino de 1º Grau 13 de Taguatinga, a implantação provisória da 1ª série do 2º Grau, para atender as necessidades do setor "M" Norte daquela localidade.

A 2 de junho de 1987, a Direção do Complexo Escolar A de Taguatinga solicita a transformação do referido Centro de Ensino em Centro Educacional, uma vez não haver outro naquela área, já estarem funcionando turmas de 2º Grau e haver espaço e estruturas para a referida transformação.

[...]

ANÁLISE - A partir da solicitação inicial, de 1986, em maio de 1994 o Conselho Diretor da FEDF acatou Parecer da Relatora Conselheira daquele órgão, que destacou que houve sempre "alguns impedimentos a serem sanados" e, após análise, considerou superadas "todas dificuldades existentes até então". Houve, após, ainda, algumas diligências, como o preenchimento de formulários - proposta para a rede oficial, bem como inspeção prévia pelo DIE.

Fonte: DISTRITO FEDERAL, 1995, p. 274-275.



Fonte: GOOGLE EARTH, [20--].

Escola Classe 45 de Taguatinga

Código do Inep:
53004264

Endereço:
Quadra EQNM 40/42 Área Especial S/N

Região Administrativa:
Taguatinga

Localização:
Urbana

Regional de Ensino:
Taguatinga

Situação de Funcionamento:
Ativa

Coordenadas:
-15.794003, -48.107529



Fonte: GOOGLE MAPS, 2019.

Fonte: BRASIL, Censo Escolar da Educação Básica, 2021.

Histórico

Ato de Criação:
Resolução nº 108 - CD, de 28/07/1978; DODF 176, de 14/09/1978, p. 12-13 - referendada pela Resolução nº 119 - CD, de 18/08/1978; DODF 173, de 11/09/1978, p. 05

1ª Diretora:
Marineve Vieira Leite

Início das Atividades:
26 de abril de 1978

Inauguração:
18 de abril de 1978

	Denominação	Legislação	Transformação / Alteração
1	Escola Classe 45 de Taguatinga	Parecer nº 39 - CEDF, de 30/05/1979, homologado em 12/06/1979; DODF 125, de 04/07/1979, p. 07	Aprova o plano de funcionamento da unidade de ensino
2	Escola Classe 45 de Taguatinga	Portaria nº 46 - SEC, de 12/06/1979; DODF 117, de 22/06/1979, p. 16	Autoriza o funcionamento da unidade de ensino
3	Escola Classe 45 de Taguatinga	Instrução nº 65 - DEx., de 29/01/1980; Atos Normativos da FEDF, v. III, p. 1.229	Vincula ao Complexo Escolar "A" de Taguatinga
4	Escola Classe 45 de Taguatinga	Portaria nº 17 - SEC, de 07/07/1980; DODF 129, Suplemento de 10/07/1980, p. 07-09	Concede reconhecimento aos estabelecimentos oficiais de ensino mantidos pela FEDF
5	Escola Classe 45 de Taguatinga	Resolução nº 2.391 - CD, de 29/06/1988; DODF 177, de 16/09/1988, p. 09	Extingue o Complexo Escolar "A" de Taguatinga e vincula a escola à Regional de Ensino de Taguatinga
6	Escola Classe 45 de Taguatinga	Portaria nº 129 - SEE, de 18/07/2000; DODF 137, de 19/07/2000, p. 13-22 - autorizada pela Resolução nº 6.854 - CD, de 09/05/2000; DODF 101, de 29/05/2000, p. 09	Escola Classe 45 de Taguatinga (Mantém a mesma denominação)
7	Escola Classe 45 de Taguatinga	Decreto nº 21.397 - GDF, de 31/07/2000; DODF 146, de 01/08/2000, p. 54-59	Passa a integrar a estrutura orgânica da Secretaria de Estado de Educação

	Denominação	Legislação	Transformação / Alteração
8	Escola Classe 45 de Taguatinga	Portaria nº 03 - SEE, de 12/01/2004; DODF 14, de 21/01/2004, p. 10-14	Credencia as instituições educacionais em funcionamento, mantidas pelo poder público do Distrito Federal - Secretaria de Estado de Educação

Fonte: DISTRITO FEDERAL, v. II, 1985, p. 323; DODF; SINJ-DF.



EC 45 de Taguatinga



Fonte: INSTAGRAM, 2021.



Fonte: GOOGLE EARTH, [20--].

Escola Classe 41 de Taguatinga



Fonte: GOOGLE MAPS, 2020.

Código do Inep:
53004230

Endereço:
EQNL 13/15, Área Especial 01

Região Administrativa:
Taguatinga

Localização:
Urbana

Regional de Ensino:
Taguatinga

Situação de Funcionamento:
Ativa

Coordenadas:
-15.824498, -48.087472

Fonte: BRASIL, Censo Escolar da Educação Básica, 2021.

Histórico

Ato de Criação:
Resolução nº 108 - CD, de 28/07/1978; DODF 176, de 14/09/1978, p. 12-13 - referendada pela Resolução nº 119 - CD, de 18/08/1978; DODF 173, de 11/09/1978, p. 05

1ª Diretora:
Maria José Barbosa Reis

Início das Atividades:
Abril de 1978

Inauguração:
19 de abril de 1978

	Denominação	Legislação	Transformação / Alteração
1	Escola Classe 41 de Taguatinga	Parecer nº 39 - CEDF, de 30/05/1979, homologado em 12/06/1979; DODF 125, de 04/07/1979, p. 07	Aprova o plano de funcionamento da unidade de ensino
2	Escola Classe 41 de Taguatinga	Portaria nº 48 - SEC, de 12/06/1979; DODF 117, de 22/06/1979, p. 16	Autoriza o funcionamento da unidade de ensino
3	Escola Classe 41 de Taguatinga	Instrução nº 65 - DEx., de 29/01/1980; Atos Normativos da FEDF, v. III, p. 1.229	Vincula ao Complexo Escolar "A" de Taguatinga
4	Escola Classe 41 de Taguatinga	Portaria nº 17 - SEC, de 07/07/1980; DODF 129, Suplemento de 10/07/1980, p. 07-09	Concede reconhecimento aos estabelecimentos oficiais de ensino mantidos pela FEDF
5	Escola Classe 41 de Taguatinga	Resolução nº 2.391 - CD, de 29/06/1988; DODF 177, de 16/09/1988, p. 09	Extingue o Complexo Escolar "A" de Taguatinga e vincula a escola à Regional de Ensino de Taguatinga
6	Escola Classe 41 de Taguatinga	Portaria nº 129 - SEE, de 18/07/2000; DODF 137, de 19/07/2000, p. 13-22 - autorizada pela Resolução nº 6.854 - CD, de 09/05/2000; DODF 101, de 29/05/2000, p. 09	Escola Classe 41 de Taguatinga (Mantém a mesma denominação)
7	Escola Classe 41 de Taguatinga	Decreto nº 21.397 - GDF, de 31/07/2000; DODF 146, de 01/08/2000, p. 54-59	Passa a integrar a estrutura orgânica da Secretaria de Estado de Educação

	Denominação	Legislação	Transformação / Alteração
8	Escola Classe 41 de Taguatinga	Portaria nº 03 - SEE, de 12/01/2004; DODF 14, de 21/01/2004, p. 10-14	Credencia as instituições educacionais em funcionamento, mantidas pelo poder público do Distrito Federal - Secretaria de Estado de Educação

Fonte: DISTRITO FEDERAL, v. I, 1985, p. 317; DODF; SINJ-DF.



EC 41 de Taguatinga

Material extraído do acervo do Projeto “Memória da Educação do Distrito Federal” realizado pela Secretaria de Educação do Distrito Federal, com a colaboração da Secretaria de Cultura, na década de 1990.

Escola Classe 41 de Taguatinga



Foto: Autor desconhecido.
Fonte: Acervo da SEEDF/SUPLAV/UNIS/DINFE.



Fonte: Acervo da SEEDF/SUPLAV/UNIS/DINFE.



Fonte: NEWS BLACK, 2021.

Centro de Ensino Fundamental 26 de Ceilândia

Criado pela Resolução nº 108 - CD, de 28/07/1978, como *Escola Classe 30 de Ceilândia*

Código do Inep:
53007883

Endereço:
Quadra EQNO 5/7, Área Especial S/N

Região Administrativa:
Ceilândia

Localização:
Urbana

Regional de Ensino:
Ceilândia

Situação de Funcionamento:
Ativa

Coordenadas:
-15.786578, -48.126323



Fonte: AGÊNCIA BRASÍLIA, 2022.

Fonte: BRASIL, Censo Escolar da Educação Básica, 2021.

Histórico

Ato de Criação:
Resolução nº 108 - CD, de 28/07/1978; DODF 176, de 14/09/1978, p. 12-13 - referendada pela Resolução nº 119 - CD, de 18/08/1978; DODF 173, de 11/09/1978, p. 05

1ª Diretora:
Adélia de Menezes

Início das Atividades:
04 de maio de 1978

Inauguração:
10 de outubro de 1978

	Denominação	Legislação	Transformação / Alteração
1	Escola Classe 30 de Ceilândia	Parecer nº 15 - CEDF, de 11/04/1979, homologado em 27/04/1979; DODF 86, de 09/05/1979, p. 14	Aprova o plano de funcionamento da unidade de ensino
2	Escola Classe 30 de Ceilândia	Portaria nº 33 - SEC, de 27/04/1979; DODF 86, de 09/05/1979, p. 13	Autoriza o funcionamento da unidade de ensino
3	Escola Classe 30 de Ceilândia	Instrução nº 62 - DEx., de 29/01/1980; Atos Normativos da FEDF, v. III, p. 1.225	Vincula ao Complexo Escolar "A" de Ceilândia
4	Escola Classe 30 de Ceilândia	Portaria nº 17 - SEC, de 07/07/1980; DODF 129, Suplemento de 10/07/1980, p. 07-09	Concede reconhecimento aos estabelecimentos oficiais de ensino mantidos pela FEDF
5	Escola Classe 30 de Ceilândia	Resolução nº 2.391 - CD, de 29/06/1988; DODF 177, de 16/09/1988, p. 09	Extingue o Complexo Escolar "A" de Ceilândia e vincula a escola à Regional de Ensino de Ceilândia
6	Escola Classe 30 de Ceilândia	Portaria nº 129 - SEE, de 18/07/2000; DODF 137, de 19/07/2000, p. 13-22 - autorizada pela Resolução nº 6.854 - CD, de 09/05/2000; DODF 101, de 29/05/2000, p. 09	Escola Classe 30 de Ceilândia (Mantém a mesma denominação)
7	Escola Classe 30 de Ceilândia	Decreto nº 21.397 - GDF, de 31/07/2000; DODF 146, de 01/08/2000, p. 54-59	Passa a integrar a estrutura orgânica da Secretaria de Estado de Educação

	Denominação	Legislação	Transformação / Alteração
8	Escola Classe 30 de Ceilândia	Portaria nº 03 - SEE, de 12/01/2004; DODF 14, de 21/01/2004, p. 10-14	Credencia as instituições educacionais em funcionamento, mantidas pelo poder público do Distrito Federal - Secretaria de Estado de Educação
9	Escola Classe 30 de Ceilândia	Portaria nº 75 - SEE, de 30/01/2009; DODF 23, de 02/02/2009, p. 04	Centro de Ensino Fundamental 26 de Ceilândia

Fonte: DISTRITO FEDERAL, v. II, 1985, p. 69; DODF; SINJ-DF.



CEF 26 de Ceilândia



Fonte: AGÊNCIA BRASÍLIA, 2022.

Escola Classe Catingueiro

Criada pelo Decreto nº 1.354 - GDF, de 20/05/1970, como *Escola Rural Catingueiro (Água Nova)*



Fonte: GOOGLE MAPS, 2019.

Código do Inep:
53005708

Endereço:
DF-205, km 13, Oeste, Catingueiro

Região Administrativa:
Fercal

Localização:
Rural

Regional de Ensino:
Sobradinho

Situação de Funcionamento:
Ativa

Coordenadas:
-15.563575, -47.935396

Fonte: BRASIL, Censo Escolar da Educação Básica, 2021.

Histórico

Ato de Criação: Decreto nº 1.354 - GDF, de 20/05/1970; DF 78, de 26/05/1970, p. 03		1ª Diretora: Florisbela Vieira Alves	Início das Atividades: 05 de maio de 1978
			Inauguração: 03 de maio de 1978
	Denominação	Legislação	Transformação / Alteração
1	Escola Rural Catingueiro (Água Nova)	Parecer nº 32 - CEDF, de 07/05/1970, homologado em 20/05/1970; DF 82, de 03/06/1970, p. 13-14	Incorpora a escola à Rede Pública de Ensino (SEC)
2	Escola Rural Catingueiro (Água Nova)	Decreto nº 1.628 - GDF, de 04/03/1971; DF 34, de 05/03/1971, p. 04-09	Passa a ser administrada pela Fundação Educacional do Distrito Federal
3	Escola Rural Catingueiro (Água Nova)	Resolução nº 95 - CD, de 21/10/1976; DODF 30, Suplemento de 11/02/1977, anexo III, p. 01-81 - homologado pelo Decreto nº 3.547 - GDF, de 03/01/1977; DODF 30, Suplemento de 11/02/1977, anexo III, p. 01	Escola Classe Catingueiro
4	Escola Classe Catingueiro	Instrução nº 09 - DEx., de 23/08/1977; DODF 169, de 02/09/1977, p. 10-12 - revogada pela Instrução nº 31 - DEx., de 24/10/1980; Atos Normativos da FEDF, v. III, p. 1.171	Vincula ao Complexo Escolar "B" de Sobradinho
5	Escola Classe Catingueiro	Instrução nº 17 - DEx., de 11/08/1978; DODF 172, de 08/09/1978, p. 09 - revogada pela Instrução nº 31 - DEx., de 24/10/1980; Atos Normativos da FEDF, v. III, p. 1.171	Vincula ao Complexo de Educação Rural do DF - CREDER
6	Escola Classe Catingueiro	Instrução nº 35 - DEx., de 24/10/1979; Atos Normativos da FEDF, v. III, de 1981, p. 1.176	Vincula ao Complexo Escolar "A" de Sobradinho
7	Escola Classe Catingueiro	Instrução nº 71 - DEx., de 29/01/1980; Atos Normativos da FEDF, v. III, p. 1.239	Vincula ao Complexo Escolar "A" de Sobradinho

	Denominação	Legislação	Transformação / Alteração
8	Escola Classe Catingueiro	Portaria nº 17 - SEC, de 07/07/1980; DODF 129, Suplemento de 10/07/1980, p. 07-09	Concede reconhecimento aos estabelecimentos oficiais de ensino mantidos pela FEDF
9	Escola Classe Catingueiro	Resolução nº 2.391 - CD, de 29/06/1988; DODF 177, de 16/09/1988, p. 09	Extingue o Complexo Escolar "A" de Sobradinho e vincula a escola à Regional de Ensino de Sobradinho
10	Escola Classe Catingueiro	Portaria nº 129 - SEE, de 18/07/2000; DODF 137, de 19/07/2000, p. 13-22 - autorizada pela Resolução nº 6.854 - CD, de 09/05/2000; DODF 101, de 29/05/2000, p. 09	Escola Classe Catingueiro (Mantém a mesma denominação)
11	Escola Classe Catingueiro	Decreto nº 21.397 - GDF, de 31/07/2000; DODF 146, de 01/08/2000, p. 54-59	Passa a integrar a estrutura orgânica da Secretaria de Estado de Educação
12	Escola Classe Catingueiro	Portaria nº 03 - SEE, de 12/01/2004; DODF 14, de 21/01/2004, p. 10-14	Credencia as instituições educacionais em funcionamento, mantidas pelo poder público do Distrito Federal - Secretaria de Estado de Educação
13	Escola Classe Catingueiro	Ofício nº 1.561/2018 - SEGETH/GAB, de 24/07/2018, em resposta ao Ofício nº 146/2018 - SEE/GAB/SUPLAV (Processo SEI nº 00080-00091517/2018-49)	De acordo com a Lei Complementar nº 803, 23 de abril de 2009, atualizada pela Lei Complementar nº 854, de 15 de outubro de 2012 - Plano Diretor de Ordenamento Territorial do Distrito Federal - PDOT, esta escola está localizada em Macrozona Rural

Fonte: DISTRITO FEDERAL, v. I, 1985, p. 334; DODF; SINJ-DF.



EC Catingueiro

De acordo com a Proposta Pedagógica “a Escola Classe Catingueiro está localizada na zona rural de Sobradinho, na Comunidade Catingueiro, que antigamente era conhecida por Fazenda do Buracão, recebeu este nome (Catingueiro), devida à presença numerosa de uma espécie animal da família Cervídea, vulgarmente conhecido por veado catingueiro (Mazamagouazoubira) [...]



Fonte: GOOGLE MAPS, 2022.



Fonte: GOOGLE MAPS, 2022.

Para atender as crianças que moravam na região e que devido à falta de transporte não tinham acesso às escolas de Sobradinho, criou-se a Escola Classe Catingueiro” (DISTRITO FEDERAL, 2020, p. 06-07).

O Parecer 32/70-Câ.E.P, Boletim 05, p. 120, descreve a incorporação ao ensino público, de uma unidade de ensino rural, localizada em sobradinho:

Parecer nº 32/70

Processo nº 1001059/70

Opina pela incorporação de escola primária rural ao ensino Público do Distrito Federal.

HISTÓRICO

Em julho de 1969, na localidade denominada Catingueiro (Água Nova), zona rural sob jurisdição da Administração Regional de Sobradinho, Distrito Federal, sob os auspícios da Paróquia de Sobradinho e com a cooperação de moradores das redondezas, iniciaram-se as atividades de uma escola, em condições precaríssimas, é verdade, mas era - um começo de caminhada da escuridão, da ignorância, para a luz do conhecimento.

Em fevereiro de 1970, o Padre Jesus Rocha, pároco da Paróquia de Sobradinho, bate às portas da Coordenação de Educação Primária da S. E. C., apelando no sentido de que fosse a referida escola rural incluída na rede oficial de ensino do Distrito Federal.

Julgamento e parecer.

A administração do ensino tomou as providências imediatas que a urgência dos fatos exigia e, verificada a veracidade do que se alegava, complementando as instalações, envia o processo ao Conselho de Educação do Distrito Federal, em face do prescrito nos itens d e m do artigo 6º do Decreto "N" 482, de 14 de janeiro de 1966, solicitando seu pronunciamento.

O parecer da Câmara de Ensino Primário é do que, considerada a existência de mais de quarenta alunos em idade escolar e sendo do dever do poder público proporcionar ensino a quem dele necessita, a administração do ensino do Distrito Federal, dentro das possibilidades, promova a efetiva inclusão da Escola Rural Catingueiro (Água Nova), zona rural de Sobradinho, D. F., na rede de ensino público oficial. Brasília, 4 de maio de 1970. a) Roberto Vergílio Cordenonsi - Relator. Aprovado 07/05/70 a) Clélia de Freitas Capanema - Presidente - Homologado em 20/05/70 pelo Exmº Sr. Secretário de Educação e Cultura.

Fonte: DISTRITO FEDERAL, 1970, p. 120.



Fonte: GOOGLE MAPS, 2022.

Escola Classe 16 de Ceilândia

Código do Inep:
53007751

Endereço:
Quadra EQNO 4/6, Área Especial S/N

Região Administrativa:
Ceilândia

Localização:
Urbana

Regional de Ensino:
Ceilândia

Situação de Funcionamento:
Ativa



Coordenadas:
-15.790738, -48.121310

Fonte: GOOGLE MAPS, 2019.

Fonte: BRASIL, Censo Escolar da Educação Básica, 2021.

Histórico

Ato de Criação:
Resolução nº 108 - CD, de 28/07/1978; DODF 176, de 14/09/1978, p. 12-13 - referendada pela Resolução nº 119 - CD, de 18/08/1978; DODF 173, de 11/09/1978, p. 05

1ª Diretora:
Dalva Cardoso Cagali

Início das Atividades:
08 de maio de 1978

Inauguração:
07 de novembro de 1978

	Denominação	Legislação	Transformação / Alteração
1	Escola Classe 16 de Ceilândia	Parecer nº 125 - CEDF, de 06/12/1978; DODF 13, de 18/01/1979, p. 11, homologado em 18/12/1978; DODF 244, de 26/12/1978, p. 08	Aprova o plano de funcionamento da unidade de ensino
2	Escola Classe 16 de Ceilândia	Portaria nº 54 - SEC, de 28/12/1978; DODF 06, de 09/01/1979, p. 09	Autoriza o funcionamento da unidade de ensino
3	Escola Classe 16 de Ceilândia	Instrução nº 62 - DEx., de 29/01/1980; Atos Normativos da FEDF, v. III, p. 1.225	Vincula ao Complexo Escolar "A" de Ceilândia
4	Escola Classe 16 de Ceilândia	Portaria nº 17 - SEC, de 07/07/1980; DODF 129, Suplemento de 10/07/1980, p. 07-09	Concede reconhecimento aos estabelecimentos oficiais de ensino mantidos pela FEDF
5	Escola Classe 16 de Ceilândia	Resolução nº 2.391 - CD, de 29/06/1988; DODF 177, de 16/09/1988, p. 09	Extingue o Complexo Escolar "A" de Ceilândia e vincula a escola à Regional de Ensino de Ceilândia
6	Escola Classe 16 de Ceilândia	Portaria nº 129 - SEE, de 18/07/2000; DODF 137, de 19/07/2000, p. 13-22 - autorizada pela Resolução nº 6.854 - CD, de 09/05/2000; DODF 101, de 29/05/2000, p. 09	Escola Classe 16 de Ceilândia (Mantém a mesma denominação)
7	Escola Classe 16 de Ceilândia	Decreto nº 21.397 - GDF, de 31/07/2000; DODF 146, de 01/08/2000, p. 54-59	Passa a integrar a estrutura orgânica da Secretaria de Estado de Educação

	Denominação	Legislação	Transformação / Alteração
8	Escola Classe 16 de Ceilândia	Portaria nº 03 - SEE, de 12/01/2004; DODF 14, de 21/01/2004, p. 10-14	Credencia as instituições educacionais em funcionamento, mantidas pelo poder público do Distrito Federal - Secretaria de Estado de Educação

Fonte: DISTRITO FEDERAL, v. II, 1985, p. 61; DODF; SINJ-DF.



EC 16 de Ceilândia



Fonte: GOOGLE MAPS, 2019.

Escola Classe 17 de Ceilândia



Código do Inep:
53007760

Endereço:
Quadra EQNO 1/3, Área Especial S/N

Região Administrativa:
Ceilândia

Localização:
Urbana

Regional de Ensino:
Ceilândia

Situação de Funcionamento:
Ativa

Coordenadas:
-15.796971, -48.122188

Fonte: GOOGLE MAPS, 2019.

Fonte: BRASIL, Censo Escolar da Educação Básica, 2021.

Histórico

Ato de Criação:
Resolução nº 108 - CD, de 28/07/1978; DODF 176, de 14/09/1978, p. 12-13 - referendada pela Resolução nº 119 - CD, de 18/08/1978; DODF 173, de 11/09/1978, p. 05

1ª Diretora:
Ester Lopes Rolim

Início das Atividades:
08 de maio de 1978

Inauguração:
07 de novembro de 1978

	Denominação	Legislação	Transformação / Alteração
1	Escola Classe 17 de Ceilândia	Parecer nº 125 - CEDF, de 06/12/1978; DODF 13, de 18/01/1979, p. 11, homologado em 18/12/1978; DODF 244, de 26/12/1978, p. 08	Aprova o plano de funcionamento da unidade de ensino
2	Escola Classe 17 de Ceilândia	Portaria nº 51 - SEC, de 28/12/1978; DODF 06, de 09/01/1979, p. 07-08	Autoriza o funcionamento da unidade de ensino
3	Escola Classe 17 de Ceilândia	Instrução nº 62 - DEx., de 29/01/1980; Atos Normativos da FEDF, v. III, p. 1.225	Vincula ao Complexo Escolar "A" de Ceilândia
4	Escola Classe 17 de Ceilândia	Portaria nº 17 - SEC, de 07/07/1980; DODF 129, Suplemento de 10/07/1980, p. 07-09	Concede reconhecimento aos estabelecimentos oficiais de ensino mantidos pela FEDF
5	Escola Classe 17 de Ceilândia	Resolução nº 2.391 - CD, de 29/06/1988; DODF 177, de 16/09/1988, p. 09	Extingue o Complexo Escolar "A" de Ceilândia e vincula a escola à Regional de Ensino de Ceilândia
6	Escola Classe 17 de Ceilândia	Portaria nº 129 - SEE, de 18/07/2000; DODF 137, de 19/07/2000, p. 13-22 - autorizada pela Resolução nº 6.854 - CD, de 09/05/2000; DODF 101, de 29/05/2000, p. 09	Escola Classe 17 de Ceilândia (Mantém a mesma denominação)
7	Escola Classe 17 de Ceilândia	Decreto nº 21.397 - GDF, de 31/07/2000; DODF 146, de 01/08/2000, p. 54-59	Passa a integrar a estrutura orgânica da Secretaria de Estado de Educação

	Denominação	Legislação	Transformação / Alteração
8	Escola Classe 17 de Ceilândia	Portaria nº 03 - SEE, de 12/01/2004; DODF 14, de 21/01/2004, p. 10-14	Credencia as instituições educacionais em funcionamento, mantidas pelo poder público do Distrito Federal - Secretaria de Estado de Educação

Fonte: DISTRITO FEDERAL, v. II, 1985, p. 63; DODF; SINJ-DF.



EC 17 de Ceilândia

De acordo com o Projeto Político-Pedagógico, “em função de uma demanda social crescente, foi construída a Escola Classe 17 de Ceilândia, com inauguração solene em 7 de novembro de 1978, pelo então Governador do Distrito Federal, Sr. Elmo Serejo Farias.

Na ocasião, estiveram presentes o Secretário de Educação Wladimir do Amaral Murinho e a Administradora de Ceilândia, Maria de Lourdes Abadia [...]” (DISTRITO FEDERAL, 2021a, p. 06).



Fonte: DISTRITO FEDERAL, 2021.



Fonte: DISTRITO FEDERAL, 2021.

“Esta Unidade Escolar recebeu, inicialmente, o nome de ESCOLA CLASSE D. PEDRO I.

A partir de 7 de julho de 1980, por determinação legal, todas as Escolas Públicas do Distrito Federal, através da Portaria Nº 07 da Secretaria de Educação do Distrito Federal, tiveram que executar mudanças na denominação. Portanto, a Escola D. Pedro I passou a denominar-se Escola Classe 17 de Ceilândia” (DISTRITO FEDERAL, 2021a, p. 07).



Fonte: FACEBOOK, 2022.

Centro de Ensino Fundamental 12 de Ceilândia

Criado pela Resolução nº 108 - CD, de 28/07/1978, como *Escola Classe 14 de Ceilândia*

Código do Inep:
53007336

Endereço:
Quadra EQNO 2/4, Área Especial S/N

Região Administrativa:
Ceilândia

Localização:
Urbana

Regional de Ensino:
Ceilândia

Situação de Funcionamento:
Ativa

Coordenadas:
-15.795907, -48.119271



Fonte: AGÊNCIA BRASÍLIA, 2022.

Fonte: BRASIL, Censo Escolar da Educação Básica, 2021.

Histórico

Ato de Criação:

Resolução nº 108 - CD, de 28/07/1978; DODF 176, de 14/09/1978, p. 12-13 - referendada pela Resolução nº 119 - CD, de 18/08/1978; DODF 173, de 11/09/1978, p. 05

1ª Diretora:

Maria das Graças Soares Mota

Início das Atividades:
08 de maio de 1978

Inauguração:
07 de novembro de 1978

	Denominação	Legislação	Transformação / Alteração
1	Escola Classe 14 de Ceilândia	Parecer nº 125 - CEDF, de 06/12/1978; DODF 13, de 18/01/1979, p. 11, homologado em 18/12/1978; DODF 244, de 26/12/1978, p. 08	Aprova o plano de funcionamento da unidade de ensino
2	Escola Classe 14 de Ceilândia	Portaria nº 60 - SEC, de 29/12/1978; DODF 13, de 18/01/1979, p. 10	Autoriza o funcionamento da unidade de ensino
3	Escola Classe 14 de Ceilândia	Instrução nº 62 - DEX., de 29/01/1980; Atos Normativos da FEDF, v. III, p. 1.225	Vincula ao Complexo Escolar "A" de Ceilândia
4	Escola Classe 14 de Ceilândia	Portaria nº 17 - SEC, de 07/07/1980; DODF 129, Suplemento de 10/07/1980, p. 07-09	Concede reconhecimento aos estabelecimentos oficiais de ensino mantidos pela FEDF
5	Escola Classe 14 de Ceilândia	Resolução nº 917 - CD, de 23/02/1983; DODF 71, de 15/04/1983, p. 02-03	Centro de Ensino 1º Grau 12 de Ceilândia
6	Centro de Ensino 1º Grau 12 de Ceilândia	Instrução nº 114 - DEX., de 10/03/1983; Atos Normativos da FEDF, v. V, p. 99	Vincula ao Complexo Escolar "A" de Ceilândia
7	Centro de Ensino 1º Grau 12 de Ceilândia	Resolução nº 2.391 - CD, de 29/06/1988; DODF 177, de 16/09/1988, p. 09	Extingue o Complexo Escolar "A" de Ceilândia e vincula a escola à Regional de Ensino de Ceilândia

	Denominação	Legislação	Transformação / Alteração
8	Centro de Ensino 1º Grau 12 de Ceilândia	Portaria nº 129 - SEE, de 18/07/2000; DODF 137, de 19/07/2000, p. 13-22 - autorizada pela Resolução nº 6.854 - CD, de 09/05/2000; DODF 101, de 29/05/2000, p. 09	Centro de Ensino Fundamental 12 de Ceilândia
9	Centro de Ensino Fundamental 12 de Ceilândia	Decreto nº 21.397 - GDF, de 31/07/2000; DODF 146, de 01/08/2000, p. 54-59	Passa a integrar a estrutura orgânica da Secretaria de Estado de Educação
10	Centro de Ensino Fundamental 12 de Ceilândia	Portaria nº 03 - SEE, de 12/01/2004; DODF 14, de 21/01/2004, p. 10-14	Credencia as instituições educacionais em funcionamento, mantidas pelo poder público do Distrito Federal - Secretaria de Estado de Educação

Fonte: DISTRITO FEDERAL, v. II, 1985, p. 77; DODF; SINJ-DF.



CEF 12 de Ceilândia



Fonte: AGÊNCIA BRASÍLIA, 2022.

Escola Classe 22 de Ceilândia



Código do Inep:
53007816

Endereço:
Quadra EQNN 6/8, Área Especial S/N

Região Administrativa:
Ceilândia

Localização:
Urbana

Regional de Ensino:
Ceilândia

Situação de Funcionamento:
Ativa

Coordenadas:
-15.832913, -48.103856

Fonte: GOOGLE MAPS, 2019.

Fonte: BRASIL, Censo Escolar da Educação Básica, 2021.

Histórico

Ato de Criação:

Resolução nº 108 - CD, de 28/07/1978; DODF 176, de 14/09/1978, p. 12-13 - referendada pela Resolução nº 119 - CD, de 18/08/1978; DODF 173, de 11/09/1978, p. 05

1ª Diretora:
Maria Eugênia do Carmo Gariglio

Início das Atividades:
12 de junho de 1978

Inauguração:
12 de dezembro de 1978

	Denominação	Legislação	Transformação / Alteração
1	Escola Classe 22 de Ceilândia	Parecer nº 18 - CEDF, de 25/04/1979, homologado em 17/05/1979; DODF 100, de 29/05/1979, p. 06	Aprova o plano de funcionamento da unidade de ensino
2	Escola Classe 22 de Ceilândia	Portaria nº 40 - SEC, de 18/05/1979; DODF 100, de 29/05/1979, p. 06	Autoriza o funcionamento da unidade de ensino
3	Escola Classe 22 de Ceilândia	Instrução nº 63 - DEx., de 29/01/1980; Atos Normativos da FEDF, v. III, p. 1.227	Vincula ao Complexo Escolar "B" de Ceilândia
4	Escola Classe 22 de Ceilândia	Portaria nº 17 - SEC, de 07/07/1980; DODF 129, Suplemento de 10/07/1980, p. 07-09	Concede reconhecimento aos estabelecimentos oficiais de ensino mantidos pela FEDF
5	Escola Classe 22 de Ceilândia	Resolução nº 2.391 - CD, de 29/06/1988; DODF 177, de 16/09/1988, p. 09	Extingue o Complexo Escolar "B" de Ceilândia e vincula a escola à Regional de Ensino de Ceilândia
6	Escola Classe 22 de Ceilândia	Portaria nº 129 - SEE, de 18/07/2000; DODF 137, de 19/07/2000, p. 13-22 - autorizada pela Resolução nº 6.854 - CD, de 09/05/2000; DODF 101, de 29/05/2000, p. 09	Escola Classe 22 de Ceilândia (Mantém a mesma denominação)
7	Escola Classe 22 de Ceilândia	Decreto nº 21.397 - GDF, de 31/07/2000; DODF 146, de 01/08/2000, p. 54-59	Passa a integrar a estrutura orgânica da Secretaria de Estado de Educação

	Denominação	Legislação	Transformação / Alteração
8	Escola Classe 22 de Ceilândia	Portaria nº 03 - SEE, de 12/01/2004; DODF 14, de 21/01/2004, p. 10-14	Credencia as instituições educacionais em funcionamento, mantidas pelo poder público do Distrito Federal - Secretaria de Estado de Educação

Fonte: DISTRITO FEDERAL, v. II, 1985, p. 97; DODF; SINJ-DF.



EC 22 de Ceilândia



Fonte: DISTRITO FEDERAL, 2021.



Fonte: DISTRITO FEDERAL, 2021.

Fonte: FACEBOOK, 2022.



Fonte: FACEBOOK, 2022.

Escola Classe 26 de Ceilândia

Código do Inep:
53007840

Endereço:
Quadra EQNN 3/5, Área Especial S/N

Região Administrativa:
Ceilândia

Localização:
Urbana

Regional de Ensino:
Ceilândia

Situação de Funcionamento:
Ativa

Coordenadas:
-15.812707, -48.114323



Fonte: GOOGLE MAPS, 2019.

Fonte: BRASIL, Censo Escolar da Educação Básica, 2021.

Histórico

Ato de Criação:
Resolução nº 108 - CD, de 28/07/1978; DODF 176, de 14/09/1978, p. 12-13 - referendada pela Resolução nº 119 - CD, de 18/08/1978; DODF 173, de 11/09/1978, p. 05

1ª Diretora:
Carmem Lúcia Luz Caixeta

Início das Atividades:
12 de junho de 1978

Inauguração:
09 de outubro de 1978

	Denominação	Legislação	Transformação / Alteração
1	Escola Classe 26 de Ceilândia	Parecer nº 34 - CEDF, de 30/05/1979, homologado em 25/06/1979; DODF 141, de 26/07/1979, p. 11	Aprova o plano de funcionamento da unidade de ensino
2	Escola Classe 26 de Ceilândia	Portaria nº 64 - SEC, de 25/06/1979; Pareceres 1979 - Boletim 14, p. 666	Autoriza o funcionamento da unidade de ensino
3	Escola Classe 26 de Ceilândia	Instrução nº 64 - DEx., de 29/01/1980; Atos Normativos da FEDF, v. III, p. 1.228	Vincula ao Complexo Escolar "C" de Ceilândia
4	Escola Classe 26 de Ceilândia	Portaria nº 17 - SEC, de 07/07/1980; DODF 129, Suplemento de 10/07/1980, p. 07-09	Concede reconhecimento aos estabelecimentos oficiais de ensino mantidos pela FEDF
5	Escola Classe 26 de Ceilândia	Resolução nº 2.391 - CD, de 29/06/1988; DODF 177, de 16/09/1988, p. 09	Extingue o Complexo Escolar "C" de Ceilândia e vincula a escola à Regional de Ensino de Ceilândia
6	Escola Classe 26 de Ceilândia	Portaria nº 129 - SEE, de 18/07/2000; DODF 137, de 19/07/2000, p. 13-22 - autorizada pela Resolução nº 6.854 - CD, de 09/05/2000; DODF 101, de 29/05/2000, p. 09	Escola Classe 26 de Ceilândia (Mantém a mesma denominação)
7	Escola Classe 26 de Ceilândia	Decreto nº 21.397 - GDF, de 31/07/2000; DODF 146, de 01/08/2000, p. 54-59	Passa a integrar a estrutura orgânica da Secretaria de Estado de Educação

	Denominação	Legislação	Transformação / Alteração
8	Escola Classe 26 de Ceilândia	Portaria nº 03 - SEE, de 12/01/2004; DODF 14, de 21/01/2004, p. 10-14	Credencia as instituições educacionais em funcionamento, mantidas pelo poder público do Distrito Federal - Secretaria de Estado de Educação

Fonte: DISTRITO FEDERAL, v. II, 1985, p. 141; DODF; SINJ-DF.



EC 26 de Ceilândia



Fonte: FACEBOOK, 2022.

Segundo a Proposta Pedagógica “a Escola Classe 26 de Ceilândia foi inaugurada no mês de agosto de 1978, e regulamentado o seu funcionamento por meio da Portaria nº 64, de 25 de junho de 1979, com o intuito de atender à comunidade circunvizinha oriunda da Vila do IAPI. Desde então tem ofertado as modalidades de Educação Infantil e Ensino Fundamental” (DISTRITO FEDERAL, 2021b, p. 07).



Fonte: FACEBOOK, 2022.

Centro Educacional 14 de Ceilândia

Criado pela Resolução nº 108 - CD, de 28/07/1978, como *Escola Classe 32 de Ceilândia*



Código do Inep:
53007360

Endereço:
Quadra EQNO 11/13, Área Especial S/N

Região Administrativa:
Ceilândia

Localização:
Urbana

Regional de Ensino:
Ceilândia

Situação de Funcionamento:
Ativa

Coordenadas:
-15.793447, -48.128967

Fonte: GOOGLE MAPS, 2022.

Fonte: BRASIL, Censo Escolar da Educação Básica, 2021.

Histórico

Ato de Criação:

Resolução nº 108 - CD, de 28/07/1978; DODF 176, de 14/09/1978, p. 12-13 - referendada pela Resolução nº 119 - CD, de 18/08/1978; DODF 173, de 11/09/1978, p. 05

1ª Diretora:
Maria Benedita Ferreira Brazuna

Início das Atividades:
15 de junho de 1978

Inauguração:
10 de outubro de 1978

	Denominação	Legislação	Transformação / Alteração
1	Escola Classe 32 de Ceilândia	Parecer nº 34 - CEDF, de 30/05/1979, homologado em 25/06/1979; DODF 141, de 26/07/1979, p. 11	Aprova o plano de funcionamento da unidade de ensino
2	Escola Classe 32 de Ceilândia	Portaria nº 61 - SEC, de 25/06/1979; DODF 132, de 13/07/1979, p. 14	Autoriza o funcionamento da unidade de ensino
3	Escola Classe 32 de Ceilândia	Instrução nº 64 - DEX., de 29/01/1980; Atos Normativos da FEDF, v. III, p. 1.228	Vincula ao Complexo Escolar "C" de Ceilândia
4	Escola Classe 32 de Ceilândia	Portaria nº 17 - SEC, de 07/07/1980; DODF 129, Suplemento de 10/07/1980, p. 07-09	Concede reconhecimento aos estabelecimentos oficiais de ensino mantidos pela FEDF
5	Escola Classe 32 de Ceilândia	Resolução nº 2.391 - CD, de 29/06/1988; DODF 177, de 16/09/1988, p. 09	Extingue o Complexo Escolar "C" de Ceilândia e vincula a escola à Regional de Ensino de Ceilândia
6	Escola Classe 32 de Ceilândia	Resolução nº 2.942 - CD, de 01/03/1990; DODF 76, Suplemento de 23/04/1990, p. 22 e Lei nº 071 - GDF, de 26/12/1989; DODF 244, de 27/12/1989, p. 08	Centro de Ensino 1º Grau 15 de Ceilândia
7	Centro de Ensino 1º Grau 15 de Ceilândia	Parecer nº 297/92 - CEDF, de 01/12/1992, homologado em 04/12/1992; DODF 260, Suplemento de 23/12/1992, p. 02	Aprova a transformação da unidade de ensino
8	Centro de Ensino 1º Grau 15 de Ceilândia	Portaria nº 02 - SE, de 11/01/1993; DODF 17, Suplemento de 25/01/1993, p. 01	Aprova a transformação da unidade de ensino

	Denominação	Legislação	Transformação / Alteração
9	Centro de Ensino 1º Grau 15 de Ceilândia	Portaria nº 129 - SEE, de 18/07/2000; DODF 137, de 19/07/2000, p. 13-22 - autorizada pela Resolução nº 6.854 - CD, de 09/05/2000; DODF 101, de 29/05/2000, p. 09	Centro de Ensino Fundamental 15 de Ceilândia
10	Centro de Ensino Fundamental 15 de Ceilândia	Decreto nº 21.397 - GDF, de 31/07/2000; DODF 146, de 01/08/2000, p. 54-59	Passa a integrar a estrutura orgânica da Secretaria de Estado de Educação
11	Centro de Ensino Fundamental 15 de Ceilândia	Portaria nº 03 - SEE, de 12/01/2004; DODF 14, de 21/01/2004, p. 10-14	Credencia as instituições educacionais em funcionamento, mantidas pelo poder público do Distrito Federal - Secretaria de Estado de Educação
*12	Centro de Ensino Fundamental 15 de Ceilândia	Portaria nº 10 - SEE, de 04/02/2011; DODF 35, de 18/02/2011, p. 04 (Tornada sem efeito pela Portaria nº 74 - SEE, de 27/06/2011)	Centro Educacional 13 de Ceilândia
*13	Centro Educacional 13 de Ceilândia	Portaria nº 10 - SEE, de 04/02/2011; Retificação DODF 104, de 31/05/2011, p. 05 (Tornada sem efeito pela Portaria nº 74 - SEE, de 27/06/2011)	Centro Educacional 14 de Ceilândia
*14	Centro Educacional 14 de Ceilândia	Portaria nº 74 - SEE, de 27/06/2011; DODF 124, de 29/06/2011, p. 06 (Torna sem efeito a Portaria nº 10 - SEE e a Retificação do DODF 104)	Centro de Ensino Fundamental 15 de Ceilândia
*15	Centro Educacional 13 de Ceilândia (Conforme Portaria nº 76 - SEE)	Portaria nº 76 - SEE, de 27/06/2011; DODF 124, de 29/06/2011, p. 06 (Tornada sem efeito pela Portaria nº 64, de 18/04/2012 e Portaria nº 122, de 20/08/2012)	Centro Educacional 14 de Ceilândia
*16	Centro de Ensino Fundamental 15 de Ceilândia (Conforme Portaria nº 64 - SEE)	Portaria nº 64 - SEE, de 18/04/2012; DODF 78, de 19/04/2012, p. 10 (Torna sem efeito a Portaria nº 76 - SEE, de 27/06/2011)	Centro Educacional 14 de Ceilândia
17	Centro Educacional 13 de Ceilândia (Conforme Portaria nº 10 - SEE, de 04/02/2011)	Portaria nº 122 - SEE, de 20/08/2012; DODF 168, de 21/08/2012, p. 04 (Torna sem efeito as Portarias 74/2011, 76/2011, 64/2012, voltando a ser considerada a Portaria nº 10 - SEE, de 04/02/2011 e a retificação do DODF 104, de 31/05/2011, p. 05)	Centro Educacional 14 de Ceilândia

Fonte: DISTRITO FEDERAL, v. II, 1985, p. 151; DODF; SINJ-DF.



CED 14 de Ceilândia

* A legislação descrita na linha 17 desconsidera a tramitação informada nas linhas 14, 15 e 16 do quadro acima, reconsiderando então, a legislação das linhas 12 e 13.

Optamos por deixar estas informações registradas no histórico da escola para futuros esclarecimentos.



Fonte: FACEBOOK, 2022.

Escola Classe 31 de Ceilândia

Código do Inep:
53008332

Endereço:
Quadra EQNO 9/11, Área Especial S/N

Região Administrativa:
Ceilândia

Localização:
Urbana

Regional de Ensino:
Ceilândia

Situação de Funcionamento:
Ativa

Coordenadas:
-15.799053, -48.128040

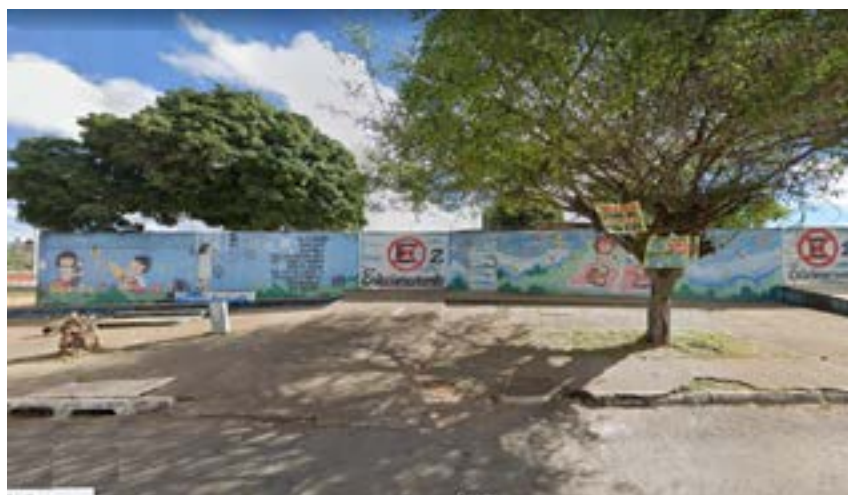

Fonte: GOOGLE MAPS, 2019.

Fonte: BRASIL, Censo Escolar da Educação Básica, 2021.

Histórico

Ato de Criação:

Resolução nº 108 - CD, de 28/07/1978; DODF 176, de 14/09/1978, p. 12-13 - referendada pela Resolução nº 119 - CD, de 18/08/1978; DODF 173, de 11/09/1978, p. 05

1ª Diretora:
Delzuita Coelho de Sousa Cunha

Início das Atividades:
16 de junho de 1978

Inauguração:
11 de outubro de 1978

	Denominação	Legislação	Transformação / Alteração
1	Escola Classe 31 de Ceilândia	Parecer nº 34 - CEDF, de 30/05/1979, homologado em 25/06/1979; DODF 141, de 26/07/1979, p. 11	Aprova o plano de funcionamento da unidade de ensino
2	Escola Classe 31 de Ceilândia	Portaria nº 63 - SEC, de 25/06/1979; DODF 135, de 18/07/1979, p. 08	Autoriza o funcionamento da unidade de ensino
3	Escola Classe 31 de Ceilândia	Instrução nº 64 - DEx., de 29/01/1980; Atos Normativos da FEDF, v. III, p. 1.228	Vincula ao Complexo Escolar "C" de Ceilândia
4	Escola Classe 31 de Ceilândia	Portaria nº 17 - SEC, de 07/07/1980; DODF 129, Suplemento de 10/07/1980, p. 07-09	Concede reconhecimento aos estabelecimentos oficiais de ensino mantidos pela FEDF
5	Escola Classe 31 de Ceilândia	Resolução nº 1.409 - CD, de 29/03/1985; DODF 66, Suplemento de 10/04/1985, p. 11	Jardim de Infância e Escola Classe 31 de Ceilândia
6	Jardim de Infância e Escola Classe 31 de Ceilândia	Resolução nº 2.391 - CD, de 29/06/1988; DODF 177, de 16/09/1988, p. 09	Extingue o Complexo Escolar "C" de Ceilândia e vincula a escola à Regional de Ensino de Ceilândia
7	Jardim de Infância e Escola Classe 31 de Ceilândia	Portaria nº 129 - SEE, de 18/07/2000; DODF 137, de 19/07/2000, p. 13-22 - autorizada pela Resolução nº 6.854 - CD, de 09/05/2000; DODF 101, de 29/05/2000, p. 09	Escola Classe 31 de Ceilândia

	Denominação	Legislação	Transformação / Alteração
8	Escola Classe 31 de Ceilândia	Decreto nº 21.397 - GDF, de 31/07/2000; DODF 146, de 01/08/2000, p. 54-59	Passa a integrar a estrutura orgânica da Secretaria de Estado de Educação
9	Escola Classe 31 de Ceilândia	Portaria nº 03 - SEE, de 12/01/2004; DODF 14, de 21/01/2004, p. 10-14	Credencia as instituições educacionais em funcionamento, mantidas pelo poder público do Distrito Federal - Secretaria de Estado de Educação

Fonte: DISTRITO FEDERAL, v. II, 1985, p. 149; DODF; SINJ-DF.



EC 31 de Ceilândia



De acordo com Proposta Pedagógica “a Escola Classe 31 de Ceilândia é uma escola pública que busca cada vez mais atender a comunidade no resgate à cidadania, primando pela formação ética e consciente. Foi inaugurada em 11 de outubro 1978. Cinco anos depois, 11 de outubro de 1983, foi ampliada para melhor atender à comunidade” (DISTRITO FEDERAL, 2021c, p. 07).

Fonte: FACEBOOK, 2018.



Fonte: GOOGLE MAPS, 2022.



Fonte: GOOGLE MAPS, 2022.

Escola Classe 29 de Ceilândia



Fonte: GOOGLE MAPS, 2019.

Código do Inep:
53007875

Endereço:
Quadra EQNN 19/21, Área Especial S/N

Região Administrativa:
Ceilândia

Localização:
Urbana

Regional de Ensino:
Ceilândia

Situação de Funcionamento:
Ativa

Coordenadas:
-15.815543, -48.120874

Fonte: BRASIL, Censo Escolar da Educação Básica, 2021.

Histórico

Ato de Criação:
Resolução nº 108 - CD, de 28/07/1978; DODF 176, de 14/09/1978, p. 12-13 - referendada pela Resolução nº 119 - CD, de 18/08/1978; DODF 173, de 11/09/1978, p. 05

1ª Diretora:
Cleomar Rodrigues de Albuquerque Oliveira

Início das Atividades:
03 de julho de 1978

Inauguração:
11 de outubro de 1978

	Denominação	Legislação	Transformação / Alteração
1	Escola Classe 29 de Ceilândia	Parecer nº 31 - CEDF, de 23/05/1979, homologado em 15/06/1979; DODF 125, de 04/07/1979, p. 07	Aprova o plano de funcionamento da unidade de ensino
2	Escola Classe 29 de Ceilândia	Portaria nº 53 - SEC, de 15/06/1979; DODF 117, de 22/06/1979, p. 16	Autoriza o funcionamento da unidade de ensino
3	Escola Classe 29 de Ceilândia	Instrução nº 64 - DEx., de 29/01/1980; Atos Normativos da FEDF, v. III, p. 1.228	Vincula ao Complexo Escolar "C" de Ceilândia
4	Escola Classe 29 de Ceilândia	Portaria nº 17 - SEC, de 07/07/1980; DODF 129, Suplemento de 10/07/1980, p. 07-09	Concede reconhecimento aos estabelecimentos oficiais de ensino mantidos pela FEDF
5	Escola Classe 29 de Ceilândia	Resolução nº 2.391 - CD, de 29/06/1988; DODF 177, de 16/09/1988, p. 09	Extingue o Complexo Escolar "C" de Ceilândia e vincula a escola à Regional de Ensino de Ceilândia
6	Escola Classe 29 de Ceilândia	Portaria nº 129 - SEE, de 18/07/2000; DODF 137, de 19/07/2000, p. 13-22 - autorizada pela Resolução nº 6.854 - CD, de 09/05/2000; DODF 101, de 29/05/2000, p. 09	Escola Classe 29 de Ceilândia (Mantém a mesma denominação)
7	Escola Classe 29 de Ceilândia	Decreto nº 21.397 - GDF, de 31/07/2000; DODF 146, de 01/08/2000, p. 54-59	Passa a integrar a estrutura orgânica da Secretaria de Estado de Educação

	Denominação	Legislação	Transformação / Alteração
8	Escola Classe 29 de Ceilândia	Portaria nº 03 - SEE, de 12/01/2004; DODF 14, de 21/01/2004, p. 10-14	Credencia as instituições educacionais em funcionamento, mantidas pelo poder público do Distrito Federal - Secretaria de Estado de Educação

Fonte: DISTRITO FEDERAL, v. II, 1985, p. 147; DODF; SINJ-DF.



EC 29 de Ceilândia

Segundo a Proposta Pedagógica “a Escola Classe 29 de Ceilândia foi inaugurada em setembro de 1978. Foi construída com o objetivo de dar suporte educacional e atender às políticas públicas vigentes da época. Inicialmente, atendia alunos de 1ª à 4ª série do ensino fundamental” (DISTRITO FEDERAL, 2020c, p. 05).



Fonte: DISTRITO FEDERAL, 2020.



Fonte: GOOGLE MAPS, 2022.



Fonte: GOOGLE EARTH, [20--].

Escola Classe 19 de Ceilândia

Código do Inep:
53007786

Endereço:
Quadra EQNM 7/9, Área Especial S/N

Região Administrativa:
Ceilândia

Localização:
Urbana

Regional de Ensino:
Ceilândia

Situação de Funcionamento:
Ativa

Coordenadas:
-15.835693, -48.096936



Fonte: GOOGLE MAPS, 2019.

Fonte: BRASIL, Censo Escolar da Educação Básica, 2021.

Histórico

Ato de Criação:
Resolução nº 108 - CD, de 28/07/1978; DODF 176, de 14/09/1978, p. 12-13 - referendada pela Resolução nº 119 - CD, de 18/08/1978; DODF 173, de 11/09/1978, p. 05

1ª Diretora:
Valdete Ferreira Bomfim (sic)

Início das Atividades:
13 de julho de 1978

Inauguração:
12 de dezembro de 1978

	Denominação	Legislação	Transformação / Alteração
1	Escola Classe 19 de Ceilândia	Parecer nº 31 - CEDF, de 23/05/1979, homologado em 15/06/1979; DODF 125, de 04/07/1979, p. 07	Aprova o plano de funcionamento da unidade de ensino
2	Escola Classe 19 de Ceilândia	Portaria nº 52 - SEC, de 15/06/1979; DODF 120, de 27/06/1979, p. 09	Autoriza o funcionamento da unidade de ensino
3	Escola Classe 19 de Ceilândia	Instrução nº 62 - DEx., de 29/01/1980; Atos Normativos da FEDF, v. III, p. 1.225	Vincula ao Complexo Escolar "A" de Ceilândia
4	Escola Classe 19 de Ceilândia	Portaria nº 17 - SEC, de 07/07/1980; DODF 129, Suplemento de 10/07/1980, p. 07-09	Concede reconhecimento aos estabelecimentos oficiais de ensino mantidos pela FEDF
5	Escola Classe 19 de Ceilândia	Resolução nº 2.391 - CD, de 29/06/1988; DODF 177, de 16/09/1988, p. 09	Extingue o Complexo Escolar "A" de Ceilândia e vincula a escola à Regional de Ensino de Ceilândia
6	Escola Classe 19 de Ceilândia	Portaria nº 129 - SEE, de 18/07/2000; DODF 137, de 19/07/2000, p. 13-22 - autorizada pela Resolução nº 6.854 - CD, de 09/05/2000; DODF 101, de 29/05/2000, p. 09	Escola Classe 19 de Ceilândia (Mantém a mesma denominação)
7	Escola Classe 19 de Ceilândia	Decreto nº 21.397 - GDF, de 31/07/2000; DODF 146, de 01/08/2000, p. 54-59	Passa a integrar a estrutura orgânica da Secretaria de Estado de Educação

	Denominação	Legislação	Transformação / Alteração
8	Escola Classe 19 de Ceilândia	Portaria nº 03 - SEE, de 12/01/2004; DODF 14, de 21/01/2004, p. 10-14	Credencia as instituições educacionais em funcionamento, mantidas pelo poder público do Distrito Federal - Secretaria de Estado de Educação

Fonte: DISTRITO FEDERAL, v. II, 1985, p. 67; DODF; SINJ-DF.



EC 19 de Ceilândia



Fonte: DISTRITO FEDERAL, 2021.



Fonte: FACEBOOK, 2022.



Fonte: FACEBOOK, 2022.

Escola Classe 12 de Ceilândia



Fonte: AGÊNCIA BRASÍLIA, 2020.

Código do Inep:
53007727

Endereço:
Quadra EQNM 20/22, Área Especial S/N

Região Administrativa:
Ceilândia

Localização:
Urbana

Regional de Ensino:
Ceilândia

Situação de Funcionamento:
Ativa

Coordenadas:
-15.807553, -48.105320

Fonte: BRASIL, Censo Escolar da Educação Básica, 2021.

Histórico

Ato de Criação:

Resolução nº 108 - CD, de 28/07/1978; DODF 176, de 14/09/1978, p. 12-13 - referendada pela Resolução nº 119 - CD, de 18/08/1978; DODF 173, de 11/09/1978, p. 05

1ª Diretora:
Maria Eugênia Fontenele Viana Peçanha

Início das Atividades:
27 de julho de 1978

Inauguração:
06 de novembro de 1978

	Denominação	Legislação	Transformação / Alteração
1	Escola Classe 12 de Ceilândia	Parecer nº 34 - CEDF, de 30/05/1979, homologado em 25/06/1979; DODF 141, de 26/07/1979, p. 11	Aprova o plano de funcionamento da unidade de ensino
2	Escola Classe 12 de Ceilândia	Portaria nº 62 - SEC, de 25/06/1979; DODF 135, de 18/07/1979, p. 08	Autoriza o funcionamento da unidade de ensino
3	Escola Classe 12 de Ceilândia	Instrução nº 62 - DEx., de 29/01/1980; Atos Normativos da FEDF, v. III, p. 1.225	Vincula ao Complexo Escolar "A" de Ceilândia
4	Escola Classe 12 de Ceilândia	Portaria nº 17 - SEC, de 07/07/1980; DODF 129, Suplemento de 10/07/1980, p. 07-09	Concede reconhecimento aos estabelecimentos oficiais de ensino mantidos pela FEDF
5	Escola Classe 12 de Ceilândia	Resolução nº 2.391 - CD, de 29/06/1988; DODF 177, de 16/09/1988, p. 09	Extingue o Complexo Escolar "A" de Ceilândia e vincula a escola à Regional de Ensino de Ceilândia
6	Escola Classe 12 de Ceilândia	Portaria nº 129 - SEE, de 18/07/2000; DODF 137, de 19/07/2000, p. 13-22 - autorizada pela Resolução nº 6.854 - CD, de 09/05/2000; DODF 101, de 29/05/2000, p. 09	Escola Classe 12 de Ceilândia (Mantém a mesma denominação)
7	Escola Classe 12 de Ceilândia	Decreto nº 21.397 - GDF, de 31/07/2000; DODF 146, de 01/08/2000, p. 54-59	Passa a integrar a estrutura orgânica da Secretaria de Estado de Educação

	Denominação	Legislação	Transformação / Alteração
8	Escola Classe 12 de Ceilândia	Portaria nº 03 - SEE, de 12/01/2004; DODF 14, de 21/01/2004, p. 10-14	Credencia as instituições educacionais em funcionamento, mantidas pelo poder público do Distrito Federal - Secretaria de Estado de Educação

Fonte: DISTRITO FEDERAL, v. II, 1985, p. 57; DODF; SINJ-DF.



EC 12 de Ceilândia



Fonte: AGÊNCIA BRASÍLIA, 2020.

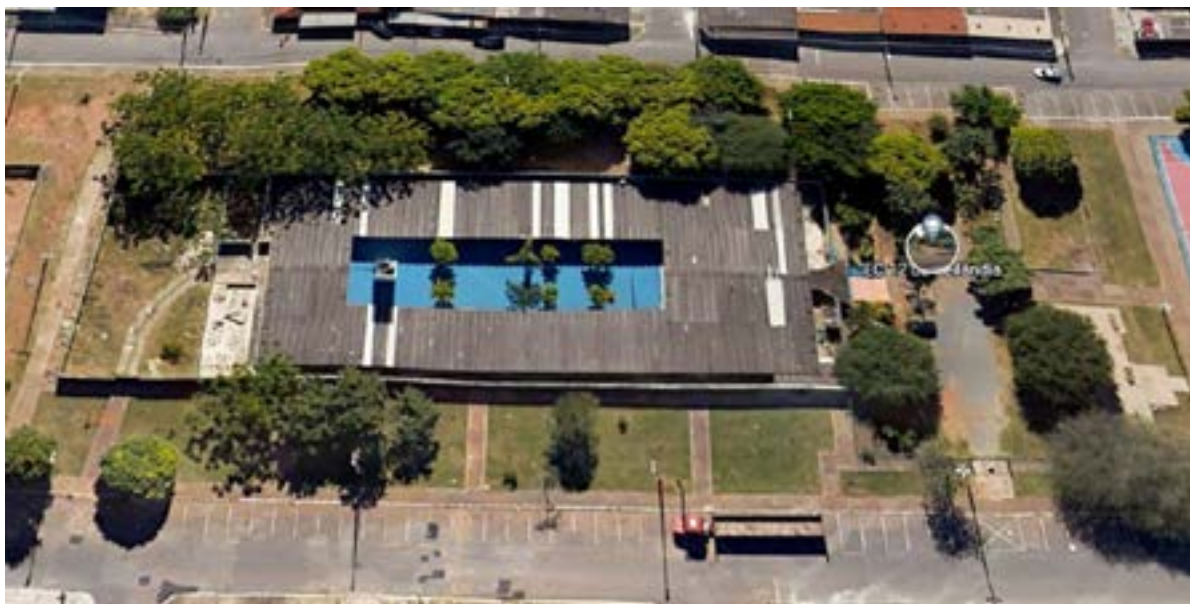

Fonte: GOOGLE EARTH, [20--].

Escola Classe 10 de Ceilândia

Código do Inep:
53007700

Endereço:
Quadra EQNM 2/4, Área Especial S/N

Região Administrativa:
Ceilândia

Localização:
Urbana

Regional de Ensino:
Ceilândia

Situação de Funcionamento:
Ativa

Coordenadas:
-15.815539, -48.107546



Fonte: GOOGLE MAPS, 2019.

Fonte: BRASIL, Censo Escolar da Educação Básica, 2021.

Histórico

Ato de Criação:
Resolução nº 108 - CD, de 28/07/1978; DODF 176, de 14/09/1978, p. 12-13 - referendada pela Resolução nº 119 - CD, de 18/08/1978; DODF 173, de 11/09/1978, p. 05

1ª Diretora:
Célia Maria Marçal Miranda

Início das Atividades:
1º de agosto de 1978

Inauguração:
08 de novembro de 1978

	Denominação	Legislação	Transformação / Alteração
1	Escola Classe 10 de Ceilândia	Parecer nº 36 - CEDF, de 30/05/1979, homologado em 25/06/1979; DODF 141, de 26/07/1979, p. 11	Aprova o plano de funcionamento da unidade de ensino
2	Escola Classe 10 de Ceilândia	Portaria nº 59 - SEC, de 25/06/1979; DODF 135, de 18/07/1979, p. 08	Autoriza o funcionamento da unidade de ensino
3	Escola Classe 10 de Ceilândia	Instrução nº 62 - DEx., de 29/01/1980; Atos Normativos da FEDF, v. III, p. 1.225	Vincula ao Complexo Escolar "A" de Ceilândia
4	Escola Classe 10 de Ceilândia	Portaria nº 17 - SEC, de 07/07/1980; DODF 129, Suplemento de 10/07/1980, p. 07-09	Concede reconhecimento aos estabelecimentos oficiais de ensino mantidos pela FEDF
5	Escola Classe 10 de Ceilândia	Resolução nº 2.391 - CD, de 29/06/1988; DODF 177, de 16/09/1988, p. 09	Extingue o Complexo Escolar "A" de Ceilândia e vincula a escola à Regional de Ensino de Ceilândia
6	Escola Classe 10 de Ceilândia	Portaria nº 129 - SEE, de 18/07/2000; DODF 137, de 19/07/2000, p. 13-22 - autorizada pela Resolução nº 6.854 - CD, de 09/05/2000; DODF 101, de 29/05/2000, p. 09	Escola Classe 10 de Ceilândia (Mantém a mesma denominação)
7	Escola Classe 10 de Ceilândia	Decreto nº 21.397 - GDF, de 31/07/2000; DODF 146, de 01/08/2000, p. 54-59	Passa a integrar a estrutura orgânica da Secretaria de Estado de Educação

	Denominação	Legislação	Transformação / Alteração
8	Escola Classe 10 de Ceilândia	Portaria nº 03 - SEE, de 12/01/2004; DODF 14, de 21/01/2004, p. 10-14	Credencia as instituições educacionais em funcionamento, mantidas pelo poder público do Distrito Federal - Secretaria de Estado de Educação

Fonte: DISTRITO FEDERAL, v. II, 1985, p. 53; DODF; SINJ-DF.



EC 10 de Ceilândia



Fonte: FACEBOOK, 2022.



Fonte: FACEBOOK, 2022.



Fonte: AGÊNCIA BRASÍLIA, 2020.

Escola Classe 11 de Ceilândia



Fonte: GOOGLE MAPS, 2019.

Código do Inep:
53007719

Endereço:
Quadra EQNM 6/8, Área Especial S/N

Região Administrativa:
Ceilândia

Localização:
Urbana

Regional de Ensino:
Ceilândia

Situação de Funcionamento:
Ativa

Coordenadas:
-15.805878, -48.113286

Fonte: BRASIL, Censo Escolar da Educação Básica, 2021.

Histórico

Ato de Criação:
Resolução nº 108 - CD, de 28/07/1978; DODF 176, de 14/09/1978, p. 12-13 - referendada pela Resolução nº 119 - CD, de 18/08/1978; DODF 173, de 11/09/1978, p. 05

1ª Diretora:
Alda Antônia M. Silva

Início das Atividades:
1º de agosto de 1978

Inauguração:
08 de novembro de 1978

	Denominação	Legislação	Transformação / Alteração
1	Escola Classe 11 de Ceilândia	Parecer nº 18 - CEDF, de 25/04/1979, homologado em 17/05/1979; DODF 100, de 29/05/1979, p. 06	Aprova o plano de funcionamento da unidade de ensino
2	Escola Classe 11 de Ceilândia	Portaria nº 39 - SEC, de 18/05/1979; DODF 100, de 29/05/1979, p. 06	Autoriza o funcionamento da unidade de ensino
3	Escola Classe 11 de Ceilândia	Instrução nº 62 - DEx., de 29/01/1980; Atos Normativos da FEDF, v. III, p. 1.225	Vincula ao Complexo Escolar "A" de Ceilândia
4	Escola Classe 11 de Ceilândia	Portaria nº 17 - SEC, de 07/07/1980; DODF 129, Suplemento de 10/07/1980, p. 07-09	Concede reconhecimento aos estabelecimentos oficiais de ensino mantidos pela FEDF
5	Escola Classe 11 de Ceilândia	Resolução nº 2.391 - CD, de 29/06/1988; DODF 177, de 16/09/1988, p. 09	Extingue o Complexo Escolar "A" de Ceilândia e vincula a escola à Regional de Ensino de Ceilândia
6	Escola Classe 11 de Ceilândia	Portaria nº 129 - SEE, de 18/07/2000; DODF 137, de 19/07/2000, p. 13-22 - autorizada pela Resolução nº 6.854 - CD, de 09/05/2000; DODF 101, de 29/05/2000, p. 09	Escola Classe 11 de Ceilândia (Mantém a mesma denominação)
7	Escola Classe 11 de Ceilândia	Decreto nº 21.397 - GDF, de 31/07/2000; DODF 146, de 01/08/2000, p. 54-59	Passa a integrar a estrutura orgânica da Secretaria de Estado de Educação

	Denominação	Legislação	Transformação / Alteração
8	Escola Classe 11 de Ceilândia	Portaria nº 03 - SEE, de 12/01/2004; DODF 14, de 21/01/2004, p. 10-14	Credencia as instituições educacionais em funcionamento, mantidas pelo poder público do Distrito Federal - Secretaria de Estado de Educação

Fonte: DISTRITO FEDERAL, v. II, 1985, p. 55; DODF; SINJ-DF.



EC 11 de Ceilândia

Segundo a Proposta Pedagógica “foi inaugurada no dia 08 de novembro de 1978 pelo governador Elmo Serejo Farias e pelo secretário Emb. Wladimir do A. Murinho, sendo a primeira Diretora a Senhora Alda Antônia M. Silva” (DISTRITO FEDERAL, 2020a, p. 07).



Fonte: GOOGLE MAPS, 2013.



Fonte: GOOGLE MAPS, 2013.



Fonte: GOOGLE EARTH, [20--].

Escola Classe 13 de Ceilândia

Código do Inep:
53007735

Endereço:
Quadra QNM 24/26, Área Especial S/N

Região Administrativa:
Ceilândia

Localização:
Urbana

Regional de Ensino:
Ceilândia

Situação de Funcionamento:
Ativa



Coordenadas:
-15.798353, -48.111751

Fonte: GOOGLE MAPS, 2019.

Fonte: BRASIL, Censo Escolar da Educação Básica, 2021.

Histórico

Ato de Criação:

Resolução nº 108 - CD, de 28/07/1978; DODF 176, de 14/09/1978, p. 12-13 - referendada pela Resolução nº 119 - CD, de 18/08/1978; DODF 173, de 11/09/1978, p. 05

1ª Diretora:
Edna Couto Barros

Início das Atividades:
1º de agosto de 1978

Inauguração:
08 de novembro de 1978

	Denominação	Legislação	Transformação / Alteração
1	Escola Classe 13 de Ceilândia	Parecer nº 125 - CEDF, de 06/12/1978; DODF 13, de 18/01/1979, p. 11, homologado em 18/12/1978; DODF 244, de 26/12/1978, p. 08	Aprova o plano de funcionamento da unidade de ensino
2	Escola Classe 13 de Ceilândia	Portaria nº 59 - SEC, de 29/12/1978; DODF 13, de 18/01/1979, p. 10	Autoriza o funcionamento da unidade de ensino
3	Escola Classe 13 de Ceilândia	Instrução nº 62 - DEx., de 29/01/1980; Atos Normativos da FEDF, v. III, p. 1.225	Vincula ao Complexo Escolar "A" de Ceilândia
4	Escola Classe 13 de Ceilândia	Portaria nº 17 - SEC, de 07/07/1980; DODF 129, Suplemento de 10/07/1980, p. 07-09	Concede reconhecimento aos estabelecimentos oficiais de ensino mantidos pela FEDF
5	Escola Classe 13 de Ceilândia	Resolução nº 2.391 - CD, de 29/06/1988; DODF 177, de 16/09/1988, p. 09	Extingue o Complexo Escolar "A" de Ceilândia e vincula a escola à Regional de Ensino de Ceilândia
6	Escola Classe 13 de Ceilândia	Portaria nº 129 - SEE, de 18/07/2000; DODF 137, de 19/07/2000, p. 13-22 - autorizada pela Resolução nº 6.854 - CD, de 09/05/2000; DODF 101, de 29/05/2000, p. 09	Escola Classe 13 de Ceilândia (Mantém a mesma denominação)
7	Escola Classe 13 de Ceilândia	Decreto nº 21.397 - GDF, de 31/07/2000; DODF 146, de 01/08/2000, p. 54-59	Passa a integrar a estrutura orgânica da Secretaria de Estado de Educação

	Denominação	Legislação	Transformação / Alteração
8	Escola Classe 13 de Ceilândia	Portaria nº 03 - SEE, de 12/01/2004; DODF 14, de 21/01/2004, p. 10-14	Credencia as instituições educacionais em funcionamento, mantidas pelo poder público do Distrito Federal - Secretaria de Estado de Educação

Fonte: DISTRITO FEDERAL, v. II, 1985, p. 59; DODF; SINJ-DF.



EC 13 de Ceilândia



Fonte: FOURSQUARE, 2021.



Fonte: FOURSQUARE, 2021.



Fonte: FOURSQUARE, 2021.

Escola Classe 15 de Ceilândia



Fonte: AGÊNCIA BRASÍLIA, 2020.

Código do Inep:
53007743

Endereço:
Quadra EQNN 8/10, Área Especial S/N

Região Administrativa:
Ceilândia

Localização:
Urbana

Regional de Ensino:
Ceilândia

Situação de Funcionamento:
Ativa

Coordenadas:
-15.837739, -48.100178

Fonte: BRASIL, Censo Escolar da Educação Básica, 2021.

Histórico

Ato de Criação:

Resolução nº 108 - CD, de 28/07/1978; DODF 176, de 14/09/1978, p. 12-13 - referendada pela Resolução nº 119 - CD, de 18/08/1978; DODF 173, de 11/09/1978, p. 05

1ª Diretora:
Marisa de Castro Silva

Início das Atividades:
1º de agosto de 1978

Inauguração:
12 de dezembro de 1978

	Denominação	Legislação	Transformação / Alteração
1	Escola Classe 15 de Ceilândia	Parecer nº 31 - CEDF, de 23/05/1979, homologado em 15/06/1979; DODF 125, de 04/07/1979, p. 07	Aprova o plano de funcionamento da unidade de ensino
2	Escola Classe 15 de Ceilândia	Portaria nº 54 - SEC, de 15/06/1979; DODF 117, de 22/06/1979, p. 16	Autoriza o funcionamento da unidade de ensino
3	Escola Classe 15 de Ceilândia	Instrução nº 63 - DEx., de 29/01/1980; Atos Normativos da FEDF, v. III, p. 1.227	Vincula ao Complexo Escolar "B" de Ceilândia
4	Escola Classe 15 de Ceilândia	Portaria nº 17 - SEC, de 07/07/1980; DODF 129, Suplemento de 10/07/1980, p. 07-09	Concede reconhecimento aos estabelecimentos oficiais de ensino mantidos pela FEDF
5	Escola Classe 15 de Ceilândia	Resolução nº 2.391 - CD, de 29/06/1988; DODF 177, de 16/09/1988, p. 09	Extingue o Complexo Escolar "B" de Ceilândia e vincula a escola à Regional de Ensino de Ceilândia
6	Escola Classe 15 de Ceilândia	Portaria nº 129 - SEE, de 18/07/2000; DODF 137, de 19/07/2000, p. 13-22 - autorizada pela Resolução nº 6.854 - CD, de 09/05/2000; DODF 101, de 29/05/2000, p. 09	Escola Classe 15 de Ceilândia (Mantém a mesma denominação)
7	Escola Classe 15 de Ceilândia	Decreto nº 21.397 - GDF, de 31/07/2000; DODF 146, de 01/08/2000, p. 54-59	Passa a integrar a estrutura orgânica da Secretaria de Estado de Educação

	Denominação	Legislação	Transformação / Alteração
8	Escola Classe 15 de Ceilândia	Portaria nº 03 - SEE, de 12/01/2004; DODF 14, de 21/01/2004, p. 10-14	Credencia as instituições educacionais em funcionamento, mantidas pelo poder público do Distrito Federal - Secretaria de Estado de Educação

Fonte: DISTRITO FEDERAL, v. II, 1985, p. 91; DODF; SINJ-DF.



EC 15 de Ceilândia

Segundo o histórico da Proposta Pedagógica “a Escola Classe 15 de Ceilândia, situada à EQNN 08/10 Área Especial Guariroba - DF, foi constituída pela SHIS e inaugurada em 12 de dezembro de 1978 pelo Governador Elmo Serejo Farias, regulamentada pela Portaria nº 003 de 12/01/2004. A primeira diretora foi Marisa” (DISTRITO FEDERAL, 2020b, p. 07).



Fonte: DISTRITO FEDERAL, 2020.



Fonte: METRÓPOLES, 2020.



Fonte: FACEBOOK, 2022.

Escola Classe 21 de Ceilândia

Código do Inep:
53007808

Endereço:
Quadra EQNN 4/6, Área Especial S/N

Região Administrativa:
Ceilândia

Localização:
Urbana

Regional de Ensino:
Ceilândia

Situação de Funcionamento:
Ativa

Coordenadas:
-15.827618, -48.105656

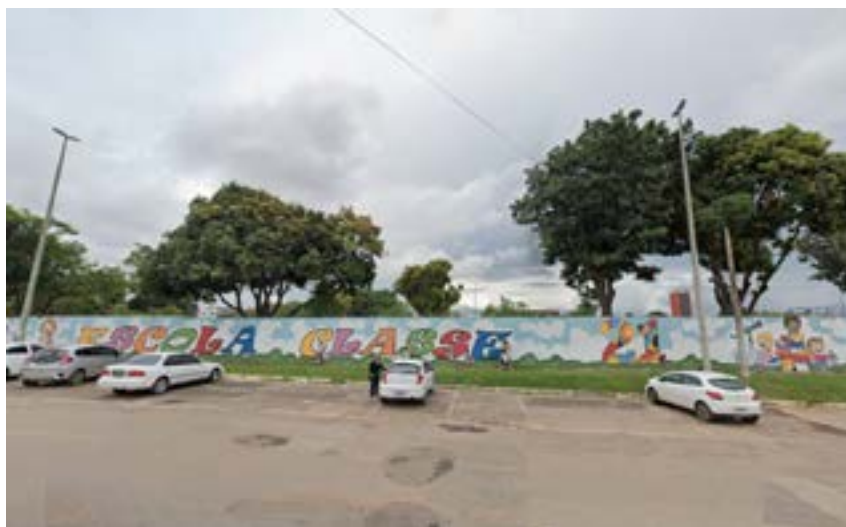

Fonte: GOOGLE MAPS, 2019.

Fonte: BRASIL, Censo Escolar da Educação Básica, 2021.

Histórico

Ato de Criação:
Resolução nº 108 - CD, de 28/07/1978; DODF 176, de 14/09/1978, p. 12-13 - referendada pela Resolução nº 119 - CD, de 18/08/1978; DODF 173, de 11/09/1978, p. 05

1ª Diretora:
Maria Cândida da Silva Alves

Início das Atividades:
1º de agosto de 1978

Inauguração:
12 de dezembro de 1978

	Denominação	Legislação	Transformação / Alteração
1	Escola Classe 21 de Ceilândia	Parecer nº 31 - CEDF, de 23/05/1979, homologado em 15/06/1979; DODF 125, de 04/07/1979, p. 07	Aprova o plano de funcionamento da unidade de ensino
2	Escola Classe 21 de Ceilândia	Portaria nº 56 - SEC, de 15/06/1979; DODF 117, de 22/06/1979, p. 16	Autoriza o funcionamento da unidade de ensino
3	Escola Classe 21 de Ceilândia	Instrução nº 63 - DEx., de 29/01/1980; Atos Normativos da FEDF, v. III, p. 1.227	Vincula ao Complexo Escolar "B" de Ceilândia
4	Escola Classe 21 de Ceilândia	Portaria nº 17 - SEC, de 07/07/1980; DODF 129, Suplemento de 10/07/1980, p. 07-09	Concede reconhecimento aos estabelecimentos oficiais de ensino mantidos pela FEDF
5	Escola Classe 21 de Ceilândia	Resolução nº 2.391 - CD, de 29/06/1988; DODF 177, de 16/09/1988, p. 09	Extingue o Complexo Escolar "B" de Ceilândia e vincula a escola à Regional de Ensino de Ceilândia
6	Escola Classe 21 de Ceilândia	Portaria nº 129 - SEE, de 18/07/2000; DODF 137, de 19/07/2000, p. 13-22 - autorizada pela Resolução nº 6.854 - CD, de 09/05/2000; DODF 101, de 29/05/2000, p. 09	Escola Classe 21 de Ceilândia (Mantém a mesma denominação)
7	Escola Classe 21 de Ceilândia	Decreto nº 21.397 - GDF, de 31/07/2000; DODF 146, de 01/08/2000, p. 54-59	Passa a integrar a estrutura orgânica da Secretaria de Estado de Educação

	Denominação	Legislação	Transformação / Alteração
8	Escola Classe 21 de Ceilândia	Portaria nº 03 - SEE, de 12/01/2004; DODF 14, de 21/01/2004, p. 10-14	Credencia as instituições educacionais em funcionamento, mantidas pelo poder público do Distrito Federal - Secretaria de Estado de Educação

Fonte: DISTRITO FEDERAL, v. II, 1985, p. 95; DODF; SINJ-DF.



EC 21 de Ceilândia



Fonte: GOOGLE MAPS, 2021.



Fonte: GOOGLE MAPS, 2021.



Fonte: FACEBOOK, 2022.

Escola Classe 24 de Ceilândia



Fonte: GOOGLE MAPS, 2019.

Código do Inep:
53007824

Endereço:
Quadra EQNN 20/22, Área Especial S/N

Região Administrativa:
Ceilândia

Localização:
Urbana

Regional de Ensino:
Ceilândia

Situação de Funcionamento:
Ativa

Coordenadas:
-15.831342, -48.111699

Fonte: BRASIL, Censo Escolar da Educação Básica, 2021.

Histórico

Ato de Criação:
Resolução nº 108 - CD, de 28/07/1978; DODF 176, de 14/09/1978, p. 12-13 - referendada pela Resolução nº 119 - CD, de 18/08/1978; DODF 173, de 11/09/1978, p. 05

1ª Diretora:
Terezinha Alves de Almeida

Início das Atividades:
1º de agosto de 1978

Inauguração:
11 de dezembro de 1978

	Denominação	Legislação	Transformação / Alteração
1	Escola Classe 24 de Ceilândia	Parecer nº 18 - CEDF, de 25/04/1979, homologado em 17/05/1979; DODF 100, de 29/05/1979, p. 06	Aprova o plano de funcionamento da unidade de ensino
2	Escola Classe 24 de Ceilândia	Portaria nº 38 - SEC, de 18/05/1979; DODF 100, de 29/05/1979, p. 06	Autoriza o funcionamento da unidade de ensino
3	Escola Classe 24 de Ceilândia	Instrução nº 63 - DEx., de 29/01/1980; Atos Normativos da FEDF, v. III, p. 1.227	Vincula ao Complexo Escolar "B" de Ceilândia
4	Escola Classe 24 de Ceilândia	Portaria nº 17 - SEC, de 07/07/1980; DODF 129, Suplemento de 10/07/1980, p. 07-09	Concede reconhecimento aos estabelecimentos oficiais de ensino mantidos pela FEDF
5	Escola Classe 24 de Ceilândia	Resolução nº 2.391 - CD, de 29/06/1988; DODF 177, de 16/09/1988, p. 09	Extingue o Complexo Escolar "B" de Ceilândia e vincula a escola à Regional de Ensino de Ceilândia
6	Escola Classe 24 de Ceilândia	Portaria nº 129 - SEE, de 18/07/2000; DODF 137, de 19/07/2000, p. 13-22 - autorizada pela Resolução nº 6.854 - CD, de 09/05/2000; DODF 101, de 29/05/2000, p. 09	Escola Classe 24 de Ceilândia (Mantém a mesma denominação)
7	Escola Classe 24 de Ceilândia	Decreto nº 21.397 - GDF, de 31/07/2000; DODF 146, de 01/08/2000, p. 54-59	Passa a integrar a estrutura orgânica da Secretaria de Estado de Educação

	Denominação	Legislação	Transformação / Alteração
8	Escola Classe 24 de Ceilândia	Portaria nº 03 - SEE, de 12/01/2004; DODF 14, de 21/01/2004, p. 10-14	Credencia as instituições educacionais em funcionamento, mantidas pelo poder público do Distrito Federal - Secretaria de Estado de Educação

Fonte: DISTRITO FEDERAL, v. II, 1985, p. 101; DODF; SINJ-DF.



EC 24 de Ceilândia



Fonte: GOOGLE MAPS, 2013.



Fonte: FOURSQUARE, 2016.



Fonte: GOOGLE EARTH, [20--].

Escola Classe 33 de Ceilândia

Código do Inep:
53007891

Endereço:
Quadra EQNO 13/15, Área Especial S/N

Região Administrativa:
Ceilândia

Localização:
Urbana

Regional de Ensino:
Ceilândia

Situação de Funcionamento:
Ativa

Coordenadas:
-15.788610, -48.131946



Fonte: GOOGLE MAPS, 2019.

Fonte: BRASIL, Censo Escolar da Educação Básica, 2021.

Histórico

Ato de Criação:

Resolução nº 108 - CD, de 28/07/1978; DODF 176, de 14/09/1978, p. 12-13 - referendada pela Resolução nº 119 - CD, de 18/08/1978; DODF 173, de 11/09/1978, p. 05

1ª Diretora:

Olavina de Assunção Sousa

Início das Atividades:
1º de agosto de 1978

Inauguração:
10 de outubro de 1978

	Denominação	Legislação	Transformação / Alteração
1	Escola Classe 33 de Ceilândia	Parecer nº 125 - CEDF, de 06/12/1978; DODF 13, de 18/01/1979, p. 11, homologado em 18/12/1978; DODF 244, de 26/12/1978, p. 08	Aprova o plano de funcionamento da unidade de ensino
2	Escola Classe 33 de Ceilândia	Portaria nº 53 - SEC, de 28/12/1978; DODF 06, de 09/01/1979, p. 09	Autoriza o funcionamento da unidade de ensino
3	Escola Classe 33 de Ceilândia	Instrução nº 64 - DEx., de 29/01/1980; Atos Normativos da FEDF, v. III, p. 1.228	Vincula ao Complexo Escolar "C" de Ceilândia
4	Escola Classe 33 de Ceilândia	Portaria nº 17 - SEC, de 07/07/1980; DODF 129, Suplemento de 10/07/1980, p. 07-09	Concede reconhecimento aos estabelecimentos oficiais de ensino mantidos pela FEDF
5	Escola Classe 33 de Ceilândia	Resolução nº 2.391 - CD, de 29/06/1988; DODF 177, de 16/09/1988, p. 09	Extingue o Complexo Escolar "C" de Ceilândia e vincula a escola à Regional de Ensino de Ceilândia
6	Escola Classe 33 de Ceilândia	Portaria nº 129 - SEE, de 18/07/2000; DODF 137, de 19/07/2000, p. 13-22 - autorizada pela Resolução nº 6.854 - CD, de 09/05/2000; DODF 101, de 29/05/2000, p. 09	Escola Classe 33 de Ceilândia (Mantém a mesma denominação)
7	Escola Classe 33 de Ceilândia	Decreto nº 21.397 - GDF, de 31/07/2000; DODF 146, de 01/08/2000, p. 54-59	Passa a integrar a estrutura orgânica da Secretaria de Estado de Educação

	Denominação	Legislação	Transformação / Alteração
8	Escola Classe 33 de Ceilândia	Portaria nº 03 - SEE, de 12/01/2004; DODF 14, de 21/01/2004, p. 10-14	Credencia as instituições educacionais em funcionamento, mantidas pelo poder público do Distrito Federal - Secretaria de Estado de Educação

Fonte: DISTRITO FEDERAL, v. II, 1985, p. 101; DODF; SINJ-DF.



EC 33 de Ceilândia



Fonte: FOURSQUARE, 2021.



Fonte: GOOGLE MAPS, 2019.



Fonte: GOOGLE MAPS, 2019.

Escola Classe 20 de Ceilândia



Código do Inep:
53007794

Endereço:
Quadra EQNN 2/4, Área Especial

Região Administrativa:
Ceilândia

Localização:
Urbana

Regional de Ensino:
Ceilândia

Situação de Funcionamento:
Ativa

Coordenadas:
-15.823153, -48.109226

Fonte: GOOGLE MAPS, 2019.

Fonte: BRASIL, Censo Escolar da Educação Básica, 2021.

Histórico

Ato de Criação:
Resolução nº 108 - CD, de 28/07/1978; DODF 176, de 14/09/1978, p. 12-13 - referendada pela Resolução nº 119 - CD, de 18/08/1978; DODF 173, de 11/09/1978, p. 05

1ª Diretora:
Alice Daher

Início das Atividades:
7 de agosto de 1978

Inauguração:
11 de dezembro de 1978

	Denominação	Legislação	Transformação / Alteração
1	Escola Classe 20 de Ceilândia	Parecer nº 125 - CEDF, de 06/12/1978; DODF 13, de 18/01/1979, p. 11, homologado em 18/12/1978; DODF 244, de 26/12/1978, p. 08	Aprova o plano de funcionamento da unidade de ensino
2	Escola Classe 20 de Ceilândia	Portaria nº 52 - SEC, de 28/12/1978; DODF 06, de 09/01/1979, p. 09	Autoriza o funcionamento da unidade de ensino
3	Escola Classe 20 de Ceilândia	Instrução nº 63 - DEX., de 29/01/1980; Atos Normativos da FEDF, v. III, p. 1.227	Vincula ao Complexo Escolar "B" de Ceilândia
4	Escola Classe 20 de Ceilândia	Portaria nº 17 - SEC, de 07/07/1980; DODF 129, Suplemento de 10/07/1980, p. 07-09	Concede reconhecimento aos estabelecimentos oficiais de ensino mantidos pela FEDF
5	Escola Classe 20 de Ceilândia	Resolução nº 2.391 - CD, de 29/06/1988; DODF 177, de 16/09/1988, p. 09	Extingue o Complexo Escolar "B" de Ceilândia e vincula a escola à Regional de Ensino de Ceilândia
6	Escola Classe 20 de Ceilândia	Portaria nº 129 - SEE, de 18/07/2000; DODF 137, de 19/07/2000, p. 13-22 - autorizada pela Resolução nº 6.854 - CD, de 09/05/2000; DODF 101, de 29/05/2000, p. 09	Escola Classe 20 de Ceilândia (Mantém a mesma denominação)
7	Escola Classe 20 de Ceilândia	Decreto nº 21.397 - GDF, de 31/07/2000; DODF 146, de 01/08/2000, p. 54-59	Passa a integrar a estrutura orgânica da Secretaria de Estado de Educação

	Denominação	Legislação	Transformação / Alteração
8	Escola Classe 20 de Ceilândia	Portaria nº 03 - SEE, de 12/01/2004; DODF 14, de 21/01/2004, p. 10-14	Credencia as instituições educacionais em funcionamento, mantidas pelo poder público do Distrito Federal - Secretaria de Estado de Educação

Fonte: DISTRITO FEDERAL, v. II, 1985, p. 93; DODF; SINJ-DF.



EC 20 de Ceilândia

De acordo com o Projeto Político-Pedagógico “a Escola Classe 20 foi inaugurada em 28 de julho de 1978 (caracterizada Escola Colorida), no governo Elmo Serejo Farias e da então administradora Maria de Lourdes Abadia Bastos, localizada na zona urbana, na cidade de Ceilândia Sul, Distrito Federal, com o objetivo de atender a comunidade local” (DISTRITO FEDERAL, 2021, p. 09).



Fonte: GOOGLE MAPS, 2022.



Fonte: GOOGLE MAPS, 2022.



Fonte: GOOGLE EARTH, [20--].



Escola Classe 28 de Ceilândia

Código do Inep:
53007867

Endereço:
Quadra EQNN 17/19, Área Especial S/N

Região Administrativa:
Ceilândia

Localização:
Urbana

Regional de Ensino:
Ceilândia

Situação de Funcionamento:
Ativa



Coordenadas:
-15.820557, -48.118187

Fonte: GOOGLE MAPS, 2019.

Fonte: BRASIL, Censo Escolar da Educação Básica, 2021.

Histórico

Ato de Criação:
Resolução nº 108 - CD, de 28/07/1978; DODF 176, de 14/09/1978, p. 12-13 - referendada pela Resolução nº 119 - CD, de 18/08/1978; DODF 173, de 11/09/1978, p. 05

1ª Diretora:
Adelaide Pereira de Oliveira

Início das Atividades:
07 de agosto de 1978

Inauguração:
11 de outubro de 1978

	Denominação	Legislação	Transformação / Alteração
1	Escola Classe 28 de Ceilândia	Parecer nº 15 - CEDF, de 11/04/1979, homologado em 27/04/1979; DODF 86, de 09/05/1979, p. 14	Aprova o plano de funcionamento da unidade de ensino
2	Escola Classe 28 de Ceilândia	Portaria nº 35 - SEC, de 27/04/1979; DODF 84, de 07/05/1979, p. 12	Autoriza o funcionamento da unidade de ensino
3	Escola Classe 28 de Ceilândia	Instrução nº 64 - DEx., de 29/01/1980; Atos Normativos da FEDF, v. III, p. 1.228	Vincula ao Complexo Escolar "C" de Ceilândia
4	Escola Classe 28 de Ceilândia	Portaria nº 17 - SEC, de 07/07/1980; DODF 129, Suplemento de 10/07/1980, p. 07-09	Concede reconhecimento aos estabelecimentos oficiais de ensino mantidos pela FEDF
5	Escola Classe 28 de Ceilândia	Resolução nº 2.391 - CD, de 29/06/1988; DODF 177, de 16/09/1988, p. 09	Extingue o Complexo Escolar "C" de Ceilândia e vincula a escola à Regional de Ensino de Ceilândia
6	Escola Classe 28 de Ceilândia	Portaria nº 129 - SEE, de 18/07/2000; DODF 137, de 19/07/2000, p. 13-22 - autorizada pela Resolução nº 6.854 - CD, de 09/05/2000; DODF 101, de 29/05/2000, p. 09	Escola Classe 28 de Ceilândia (Mantém a mesma denominação)
7	Escola Classe 28 de Ceilândia	Decreto nº 21.397 - GDF, de 31/07/2000; DODF 146, de 01/08/2000, p. 54-59	Passa a integrar a estrutura orgânica da Secretaria de Estado de Educação

	Denominação	Legislação	Transformação / Alteração
8	Escola Classe 28 de Ceilândia	Portaria nº 03 - SEE, de 12/01/2004; DODF 14, de 21/01/2004, p. 10-14	Credencia as instituições educacionais em funcionamento, mantidas pelo poder público do Distrito Federal - Secretaria de Estado de Educação

Fonte: DISTRITO FEDERAL, v. II, 1985, p. 145; DODF; SINJ-DF.



EC 28 de Ceilândia

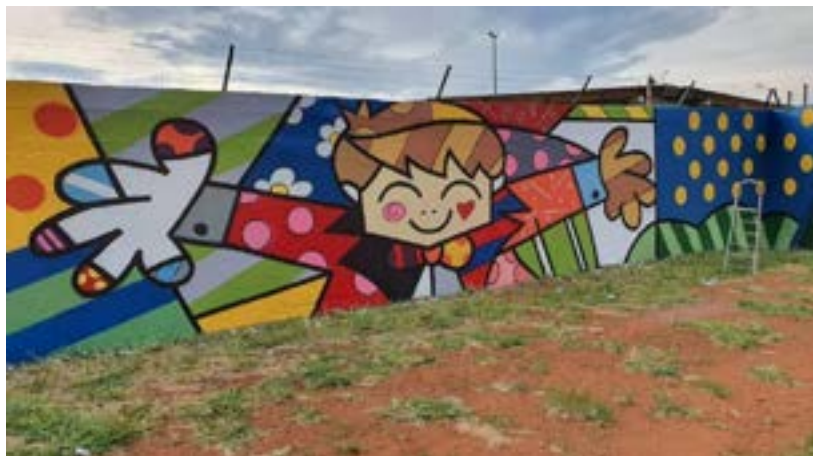

Fonte: FACEBOOK, 2022.



Fonte: FACEBOOK, 2022.



Fonte: FACEBOOK, 2022.

Centro de Ensino Fundamental 19 de Ceilândia

Criado pela Resolução nº 108 - CD, de 28/07/1978, como *Escola Classe 23 de Ceilândia*



Fonte: GOOGLE MAPS, 2019 .

Código do Inep:
53007409

Endereço:
Quadra EQNN 18/20, Área Especial B

Região Administrativa:
Ceilândia

Localização:
Urbana

Regional de Ensino:
Ceilândia

Situação de Funcionamento:
Ativa

Coordenadas:
-15.826781, -48.114899

Fonte: BRASIL, Censo Escolar da Educação Básica, 2021.

Histórico

Ato de Criação:

Resolução nº 108 - CD, de 28/07/1978; DODF 176, de 14/09/1978, p. 12-13 - referendada pela Resolução nº 119 - CD, de 18/08/1978; DODF 173, de 11/09/1978, p. 05

1ª Diretora:
Leontina de Paula Vieira

Início das Atividades:
08 de agosto de 1978

Inauguração:
12 de dezembro de 1978

	Denominação	Legislação	Transformação / Alteração
1	Escola Classe 23 de Ceilândia	Parecer nº 125 - CEDF, de 06/12/1978; DODF 13, de 18/01/1979, p. 11, homologado em 18/12/1978; DODF 244, de 26/12/1978, p. 08	Aprova o plano de funcionamento da unidade de ensino
2	Escola Classe 23 de Ceilândia	Portaria nº 49 - SEC, de 28/12/1978; DODF 06, de 09/01/1979, p. 08	Autoriza o funcionamento da unidade de ensino
3	Escola Classe 23 de Ceilândia	Instrução nº 63 - DEx., de 29/01/1980; Atos Normativos da FEDF, v. III, p. 1.227	Vincula ao Complexo Escolar "B" de Ceilândia
4	Escola Classe 23 de Ceilândia	Portaria nº 17 - SEC, de 07/07/1980; DODF 129, Suplemento de 10/07/1980, p. 07-09	Concede reconhecimento aos estabelecimentos oficiais de ensino mantidos pela FEDF
5	Escola Classe 23 de Ceilândia	Resolução nº 2.239 - CD, de 28/12/1987; DODF 10, Suplemento de 15/01/1988, p. 51	Centro de Ensino de 1º Grau
6	Centro de Ensino de 1º Grau	Resolução nº 2.391 - CD, de 29/06/1988; DODF 177, de 16/09/1988, p. 09	Extingue o Complexo Escolar "B" de Ceilândia e vincula a escola à Regional de Ensino de Ceilândia
7	Centro de Ensino de 1º Grau	Resolução nº 3.254 - CD, de 05/12/1990; DODF 251, Suplemento IV, de 28/12/1990, p. 36	Centro de Ensino de 1º Grau 19 de Ceilândia

	Denominação	Legislação	Transformação / Alteração
8	Centro de Ensino de 1º Grau 19 de Ceilândia	Portaria nº 129 - SEE, de 18/07/2000; DODF 137, de 19/07/2000, p. 13-22 - autorizada pela Resolução nº 6.854 - CD, de 09/05/2000; DODF 101, de 29/05/2000, p. 09	Centro de Ensino Fundamental 19 de Ceilândia
9	Centro de Ensino Fundamental 19 de Ceilândia	Decreto nº 21.397 - GDF, de 31/07/2000; DODF 146, de 01/08/2000, p. 54-59	Passa a integrar a estrutura orgânica da Secretaria de Estado de Educação
10	Centro de Ensino Fundamental 19 de Ceilândia	Portaria nº 03 - SEE, de 12/01/2004; DODF 14, de 21/01/2004, p. 10-14	Credencia as instituições educacionais em funcionamento, mantidas pelo poder público do Distrito Federal - Secretaria de Estado de Educação

Fonte: DISTRITO FEDERAL, v. II, 1985, p. 99; DODF; SINJ-DF.



CEF 19 de Ceilândia



Fonte: GOOGLE MAPS, [20--].

Centro de Ensino Médio 09 de Ceilândia

Criado pela Resolução nº 108 - CD, de 28/07/1978, como *Centro de Ensino de 1º Grau 09 de Ceilândia*

Código do Inep:
53007557

Endereço:
Quadra EQNO 3/5 Área Especial S/N

Região Administrativa:
Ceilândia

Localização:
Urbana

Regional de Ensino:
Ceilândia

Situação de Funcionamento:
Ativa

Coordenadas:
-15.791744, -48.124293



Fonte: GOOGLE MAPS, 2019.

Fonte: BRASIL, Censo Escolar da Educação Básica, 2021.

Histórico

Ato de Criação:

Resolução nº 108 - CD, de 28/07/1978; DODF 176, de 14/09/1978, p. 12-13 - referendada pela Resolução nº 119 - CD, de 18/08/1978; DODF 173, de 11/09/1978, p. 05

1ª Diretora:
Lenir Miranda

Início das Atividades:
23 de agosto de 1978

Inauguração:
07 de novembro de 1978

	Denominação	Legislação	Transformação / Alteração
1	Centro de Ensino de 1º Grau 09 de Ceilândia	Parecer nº 31 - CEDF, de 23/05/1979, homologado em 15/06/1979; DODF 125, de 04/07/1979, p. 07	Aprova o plano de funcionamento da unidade de ensino
2	Centro de Ensino de 1º Grau 09 de Ceilândia	Portaria nº 55 - SEC, de 15/06/1979; DODF 117, de 22/06/1979, p. 16	Autoriza o funcionamento da unidade de ensino
3	Centro de Ensino de 1º Grau 09 de Ceilândia	Instrução nº 62 - DEx., de 29/01/1980; Atos Normativos da FEDF, v. III, p. 1.225	Vincula ao Complexo Escolar "A" de Ceilândia
4	Centro de Ensino de 1º Grau 09 de Ceilândia	Portaria nº 17 - SEC, de 07/07/1980; DODF 129, Suplemento de 10/07/1980, p. 07-09	Concede reconhecimento aos estabelecimentos oficiais de ensino mantidos pela FEDF
5	Centro de Ensino de 1º Grau 09 de Ceilândia	Resolução nº 917 - CD, de 23/02/1983; DODF 71, Suplemento de 15/04/1983, p. 02-03	Centro Educacional 09 de Ceilândia
6	Centro Educacional 09 de Ceilândia	Instrução nº 114 - DEX., de 10/03/1983; Atos Normativos da FEDF, v. V, p. 99	Vincula ao Complexo Escolar "A" de Ceilândia
7	Centro Educacional 09 de Ceilândia	Resolução nº 2.391 - CD, de 29/06/1988; DODF 177, de 16/09/1988, p. 09	Extingue o Complexo Escolar "A" de Ceilândia e vincula a escola à Regional de Ensino de Ceilândia

	Denominação	Legislação	Transformação / Alteração
8	Centro Educacional 09 de Ceilândia	Portaria nº 129 - SEE, de 18/07/2000; DODF 137, de 19/07/2000, p. 13-22 - autorizada pela Resolução nº 6.854 - CD, de 09/05/2000; DODF 101, de 29/05/2000, p. 09	Centro de Ensino Médio 09 de Ceilândia
9	Centro de Ensino Médio 09 de Ceilândia	Decreto nº 21.397 - GDF, de 31/07/2000; DODF 146, de 01/08/2000, p. 54-59	Passa a integrar a estrutura orgânica da Secretaria de Estado de Educação
10	Centro de Ensino Médio 09 de Ceilândia	Portaria nº 03 - SEE, de 12/01/2004; DODF 14, de 21/01/2004, p. 10-14	Credencia as instituições educacionais em funcionamento, mantidas pelo poder público do Distrito Federal - Secretaria de Estado de Educação

Fonte: DISTRITO FEDERAL, v. II, 1985, p. 87; DODF; SINJ-DF.



CEM 09 de Ceilândia



Fonte: FACEBOOK, 2015.



Fonte: BLOGSPOT, 2015.



Fonte: GOOGLE EARTH, [20--].

Escola Classe 27 de Ceilândia



Código do Inep:
53007859

Endereço:
Quadra EQNN 7/9, Área Especial S/N

Região Administrativa:
Ceilândia

Localização:
Urbana

Regional de Ensino:
Ceilândia

Situação de Funcionamento:
Ativa

Coordenadas:
-15.803023, -48.119991

Fonte: GOOGLE MAPS, 2019.

Fonte: BRASIL, Censo Escolar da Educação Básica, 2021.

Histórico

Ato de Criação:

Resolução nº 108 - CD, de 28/07/1978; DODF 176, de 14/09/1978, p. 12-13 - referendada pela Resolução nº 119 - CD, de 18/08/1978; DODF 173, de 11/09/1978, p. 05

1ª Diretora:
Anilda Silva Dias

Início das Atividades:
29 de agosto de 1978

Inauguração:
11 de outubro de 1978

	Denominação	Legislação	Transformação / Alteração
1	Escola Classe 27 de Ceilândia	Parecer nº 15 - CEDF, de 11/04/1979, homologado em 27/04/1979; DODF 86, de 09/05/1979, p. 14	Aprova o plano de funcionamento da unidade de ensino
2	Escola Classe 27 de Ceilândia	Portaria nº 36 - SEC, de 27/04/1979; DODF 86, de 09/05/1979, p. 14	Autoriza o funcionamento da unidade de ensino
3	Escola Classe 27 de Ceilândia	Instrução nº 64 - DEx., de 29/01/1980; Atos Normativos da FEDF, v. III, p. 1.228	Vincula ao Complexo Escolar "C" de Ceilândia
4	Escola Classe 27 de Ceilândia	Portaria nº 17 - SEC, de 07/07/1980; DODF 129, Suplemento de 10/07/1980, p. 07-09	Concede reconhecimento aos estabelecimentos oficiais de ensino mantidos pela FEDF
5	Escola Classe 27 de Ceilândia	Resolução nº 2.391 - CD, de 29/06/1988; DODF 177, de 16/09/1988, p. 09	Extingue o Complexo Escolar "C" de Ceilândia e vincula a escola à Regional de Ensino de Ceilândia
6	Escola Classe 27 de Ceilândia	Portaria nº 129 - SEE, de 18/07/2000; DODF 137, de 19/07/2000, p. 13-22 - autorizada pela Resolução nº 6.854 - CD, de 09/05/2000; DODF 101, de 29/05/2000, p. 09	Escola Classe 27 de Ceilândia (Mantém a mesma denominação)
7	Escola Classe 27 de Ceilândia	Decreto nº 21.397 - GDF, de 31/07/2000; DODF 146, de 01/08/2000, p. 54-59	Passa a integrar a estrutura orgânica da Secretaria de Estado de Educação

	Denominação	Legislação	Transformação / Alteração
8	Escola Classe 27 de Ceilândia	Portaria nº 03 - SEE, de 12/01/2004; DODF 14, de 21/01/2004, p. 10-14	Credencia as instituições educacionais em funcionamento, mantidas pelo poder público do Distrito Federal - Secretaria de Estado de Educação

Fonte: DISTRITO FEDERAL, v. II, 1985, p. 143; DODF; SINJ-DF.



EC 27 de Ceilândia



Fonte: GOOGLE MAPS, 2019.



Fonte: GOOGLE MAPS, 2019.



Fonte: GOOGLE MAPS, 2019.

Escola Classe 25 de Ceilândia

Código do Inep:
53007832

Endereço:
Quadra EQNN 22/24, Área Especial

Região Administrativa:
Ceilândia

Localização:
Urbana

Regional de Ensino:
Ceilândia

Situação de Funcionamento:
Ativa



Coordenadas:
-15.835444, -48.107794

Fonte: FOURSQUARE, 2015.

Fonte: BRASIL, Censo Escolar da Educação Básica, 2021.

Histórico

Ato de Criação:

Resolução nº 108 - CD, de 28/07/1978; DODF 176, de 14/09/1978, p. 12-13 - referendada pela Resolução nº 119 - CD, de 18/08/1978; DODF 173, de 11/09/1978, p. 05

1ª Diretora:
Auristela Holanda Lopes do Nascimento

Início das Atividades:
31 de agosto de 1978

Inauguração:
11 de dezembro de 1978

	Denominação	Legislação	Transformação / Alteração
1	Escola Classe 25 de Ceilândia	Parecer nº 125 - CEDF, de 06/12/1978; DODF 13, de 18/01/1979, p. 11, homologado em 18/12/1978; DODF 244, de 26/12/1978, p. 08	Aprova o plano de funcionamento da unidade de ensino
2	Escola Classe 25 de Ceilândia	Portaria nº 61 - SEC, de 29/12/1978; DODF 13, de 18/01/1979, p. 11	Autoriza o funcionamento da unidade de ensino
3	Escola Classe 25 de Ceilândia	Instrução nº 63 - DEx., de 29/01/1980; Atos Normativos da FEDF, v. III, p. 1.227	Vincula ao Complexo Escolar "B" de Ceilândia
4	Escola Classe 25 de Ceilândia	Portaria nº 17 - SEC, de 07/07/1980; DODF 129, Suplemento de 10/07/1980, p. 07-09	Concede reconhecimento aos estabelecimentos oficiais de ensino mantidos pela FEDF
5	Escola Classe 25 de Ceilândia	Resolução nº 2.391 - CD, de 29/06/1988; DODF 177, de 16/09/1988, p. 09	Extingue o Complexo Escolar "B" de Ceilândia e vincula a escola à Regional de Ensino de Ceilândia
6	Escola Classe 25 de Ceilândia	Portaria nº 129 - SEE, de 18/07/2000; DODF 137, de 19/07/2000, p. 13-22 - autorizada pela Resolução nº 6.854 - CD, de 09/05/2000; DODF 101, de 29/05/2000, p. 09	Escola Classe 25 de Ceilândia (Mantém a mesma denominação)
7	Escola Classe 25 de Ceilândia	Decreto nº 21.397 - GDF, de 31/07/2000; DODF 146, de 01/08/2000, p. 54-59	Passa a integrar a estrutura orgânica da Secretaria de Estado de Educação

	Denominação	Legislação	Transformação / Alteração
8	Escola Classe 25 de Ceilândia	Portaria nº 03 - SEE, de 12/01/2004; DODF 14, de 21/01/2004, p. 10-14	Credencia as instituições educacionais em funcionamento, mantidas pelo poder público do Distrito Federal - Secretaria de Estado de Educação

Fonte: DISTRITO FEDERAL, v. II, 1985, p. 103; DODF; SINJ-DF.



EC 25 de Ceilândia



Fonte: GOOGLE MAPS, 2013.



Fonte: FOURSQUARE, 2016.



Fonte: GOOGLE EARTH, [20--].

Escola Classe 18 de Ceilândia



Fonte: GOOGLE MAPS, 2019.

Código do Inep:
53007778

Endereço:
Quadra EQNM 3/5, Área Especial S/N

Região Administrativa:
Ceilândia

Localização:
Urbana

Regional de Ensino:
Ceilândia

Situação de Funcionamento:
Ativa

Coordenadas:
-15.825982, -48.102325

Fonte: BRASIL, Censo Escolar da Educação Básica, 2021.

Histórico

Ato de Criação:

Resolução nº 108 - CD, de 28/07/1978; DODF 176, de 14/09/1978, p. 12-13 - referendada pela Resolução nº 119 - CD, de 18/08/1978; DODF 173, de 11/09/1978, p. 05

1ª Diretora:
Maria Socorro Toledo Guimarães

Início das Atividades:
11 de setembro de 1978

Inauguração:
12 de dezembro de 1978

	Denominação	Legislação	Transformação / Alteração
1	Escola Classe 18 de Ceilândia	Parecer nº 15 - CEDF, de 11/04/1979, homologado em 27/04/1979; DODF 86, de 09/05/1979, p. 14	Aprova o plano de funcionamento da unidade de ensino
2	Escola Classe 18 de Ceilândia	Portaria nº 34 - SEC, de 27/04/1979; DODF 86, de 09/05/1979, p. 13	Autoriza o funcionamento da unidade de ensino
3	Escola Classe 18 de Ceilândia	Instrução nº 62 - DEx., de 29/01/1980; Atos Normativos da FEDF, v. III, p. 1.225	Vincula ao Complexo Escolar "A" de Ceilândia
4	Escola Classe 18 de Ceilândia	Portaria nº 17 - SEC, de 07/07/1980; DODF 129, Suplemento de 10/07/1980, p. 07-09	Concede reconhecimento aos estabelecimentos oficiais de ensino mantidos pela FEDF
5	Escola Classe 18 de Ceilândia	Resolução nº 2.391 - CD, de 29/06/1988; DODF 177, de 16/09/1988, p. 09	Extingue o Complexo Escolar "A" de Ceilândia e vincula a escola à Regional de Ensino de Ceilândia
6	Escola Classe 18 de Ceilândia	Portaria nº 129 - SEE, de 18/07/2000; DODF 137, de 19/07/2000, p. 13-22 - autorizada pela Resolução nº 6.854 - CD, de 09/05/2000; DODF 101, de 29/05/2000, p. 09	Escola Classe 18 de Ceilândia (Mantém a mesma denominação)
7	Escola Classe 18 de Ceilândia	Decreto nº 21.397 - GDF, de 31/07/2000; DODF 146, de 01/08/2000, p. 54-59	Passa a integrar a estrutura orgânica da Secretaria de Estado de Educação

	Denominação	Legislação	Transformação / Alteração
8	Escola Classe 18 de Ceilândia	Portaria nº 03 - SEE, de 12/01/2004; DODF 14, de 21/01/2004, p. 10-14	Credencia as instituições educacionais em funcionamento, mantidas pelo poder público do Distrito Federal - Secretaria de Estado de Educação

Fonte: DISTRITO FEDERAL, v. II, 1985, p. 65; DODF; SINJ-DF.



EC 18 de Ceilândia



De acordo com a Proposta Pedagógica, a Escola Classe 18 de Ceilândia “foi inaugurada em agosto 1978, pelo Excelentíssimo Senhor Governador do Distrito Federal Senhor Elmo Serejo Farias e pelo então Secretário de Educação e Cultura Senhor Wladimir do Amaral Murtinho. [...]

A Ata de Inauguração consta de 12/12/1978. Sendo a primeira professora a exercer o cargo de diretora da referida escola, a Senhora Maria Socorro Toledo Guimarães” (DISTRITO FEDERAL, 2022, p. 08-09).

Fonte: GOOGLE MAPS, 2021.



Fonte: FACEBOOK, 2014.



Fonte: FACEBOOK, 2014.

Referências Bibliográficas

BRASIL. Instituto Nacional de Estudos e Pesquisas Educacionais Anísio Teixeira (Inep). **Censo da Educação Básica 2020**. Brasília, 2021. Disponível em: <http://inep.gov.br/sobre-o-inep>.

DISTRITO FEDERAL. Casa Civil do Distrito Federal. **Diário Oficial Eletrônico (DODF)**. Disponível em: <https://dodf.df.gov.br/?dt=1>.

DISTRITO FEDERAL. Fundação Educacional do Distrito Federal. Atos Normativos da FEDF. **Resoluções – 1980 e Instruções – 1965 / 1980**, volume III. Brasília, 1981.

DISTRITO FEDERAL. Fundação Educacional do Distrito Federal. **Atos Normativos da FEDF. Portarias, Resoluções e Instruções – 1983-1984**, volume V. Brasília, 1985.

DISTRITO FEDERAL. Fundação Educacional do Distrito Federal. **Escolas da FEDF, volume I**. Brasília, 1985.

DISTRITO FEDERAL. Fundação Educacional do Distrito Federal. **Escolas da FEDF, volume II**. Brasília, 1985.

DISTRITO FEDERAL. Secretaria de Educação do Distrito Federal. Conselho de Educação do Distrito Federal. **Pareceres 1970, Boletim 05**. Brasília, p. 120. Escola Classe Catingueiro.

DISTRITO FEDERAL. Secretaria de Educação do Distrito Federal. Conselho de Educação do Distrito Federal. **Pareceres 1995, Boletim 30**. Brasília, p. 275-276. Centro de Ensino Médio Integrado à Educação Profissional de Taguatinga - CEMI Taguatinga.

DISTRITO FEDERAL. Secretaria de Estado de Educação do Distrito Federal. **Projeto Político-Pedagógico de 2020-2021 da Escola Classe 20 de Ceilândia**. Brasília, 2021, p. 09. Disponível em: https://www.educacao.df.gov.br/wp-content/uploads/2021/09/ppp_ec_20_ceilandia.pdf. Acesso em: 09 set. 2022.

DISTRITO FEDERAL. Secretaria de Estado de Educação do Distrito Federal. **Projeto Político-Pedagógico de 2021 da Escola Classe 17 de Ceilândia**. Brasília, 2021a, p. 06-07. Disponível em: https://www.educacao.df.gov.br/wp-content/uploads/2021/09/ppp_ec_17_ceilandia.pdf. Acesso em: 09 set. 2022.

DISTRITO FEDERAL. Secretaria de Estado de Educação do Distrito Federal. **Projeto Político-Pedagógico de 2022 da Escola Classe 18 de Ceilândia**. Brasília, 2022, p. 08. Disponível em: https://www.educacao.df.gov.br/wp-content/uploads/2021/07/ppp_ec_18_ceilandia.pdf. Acesso em: 26 set. 2022.

DISTRITO FEDERAL. Secretaria de Estado de Educação do Distrito Federal. **Projeto Político-Pedagógico de 2022 do Centro de Ensino Fundamental 17 de Taguatinga**. Brasília, 2022a, p. 07. Disponível em: https://www.educacao.df.gov.br/wp-content/uploads/2021/07/ppp_cef_17_taguatinga.pdf. Acesso em: 22 set. 2022.

DISTRITO FEDERAL. Secretaria de Estado de Educação do Distrito Federal. **Projeto Político-Pedagógico de 2022 do Centro de Ensino Fundamental 19 de Taguatinga**. Brasília, 2022b, p. 06. Disponível em: https://www.educacao.df.gov.br/wp-content/uploads/2021/07/ppp_cef_19_taguatinga.pdf. Acesso em: 22 set. 2022.

DISTRITO FEDERAL. Secretaria de Estado de Educação do Distrito Federal. **Proposta Pedagógica de 2020 da Escola Classe 11 de Ceilândia**. Brasília, 2020a, p. 07. Disponível em: https://www.educacao.df.gov.br/wp-content/uploads/2020/07/pp_ec_11_ceilandia.pdf. Acesso em: 09 set. 2022.

DISTRITO FEDERAL. Secretaria de Estado de Educação do Distrito Federal. **Proposta Pedagógica de 2020 da Escola Classe 15 de Ceilândia**. Brasília, 2020b, p. 07. Disponível em: https://www.educacao.df.gov.br/wp-content/uploads/2020/07/pp_ec_15_ceilandia.pdf. Acesso em: 09 set. 2022.

DISTRITO FEDERAL. Secretaria de Estado de Educação do Distrito Federal. **Proposta Pedagógica de 2020 da Escola Classe 29 de Ceilândia**. Brasília, 2020c, p. 05. Disponível em: https://www.educacao.df.gov.br/wp-content/uploads/2020/07/pp_ec_29_ceilandia.pdf. Acesso em: 09 set. 2022.

DISTRITO FEDERAL. Secretaria de Estado de Educação do Distrito Federal. **Proposta Pedagógica 2020 da Escola Classe Catingueiro**. Brasília, 2020, p. 06-07. Disponível em: http://www.educacao.df.gov.br/wp-content/uploads/2020/07/pp_ec_catingueiro_sobradinho.pdf. Acesso em: 23 jul. 2021.

DISTRITO FEDERAL. Secretaria de Estado de Educação do Distrito Federal. **Proposta Pedagógica de 2021 da Escola Classe 26 de Ceilândia**. Brasília, 2021b, p. 07. Disponível em: https://www.educacao.df.gov.br/wp-content/uploads/2020/07/pp_ec_26_ceilandia.pdf. Acesso em: 09 set. 2022.

DISTRITO FEDERAL. Secretaria de Estado de Educação do Distrito Federal. **Proposta Pedagógica de 2021 da Escola Classe 31 de Ceilândia**. Brasília, 2021c, p. 07. Disponível em: https://www.educacao.df.gov.br/wp-content/uploads/2020/07/pp_ec_31_ceilandia.pdf. Acesso em: 09 set. 2022.

DISTRITO FEDERAL. Tribunal de Contas do Distrito Federal (TCDF). **Sistema Integrado de Normas Jurídicas do Distrito Federal - SINJ-DF**. Disponível em: <http://www.sinj.df.gov.br/sinj/>.

Referências de imagens

AGÊNCIA BRASÍLIA. **Escola Classe 15 de Ceilândia**. Divulgação/Secretaria de Educação em: 20 nov. 2020. Disponível em: <https://is.gd/CyCe5>. Acesso em: 08 jul. 2021.

AGÊNCIA BRASÍLIA. **Reforma nas escolas de Ceilândia**. Escola Classe 10 de Ceilândia, imagem de Acácio Pinheiro, em: 25 ago. 2020. Disponível em: <https://www.agenciabrasilia.df.gov.br/2020/08/25/reforma-nas-escolas-de-ceilandia/>. Acesso em: 17 jun. 2021.

AGÊNCIA BRASÍLIA. **R\$ 21,5 milhões investidos na reforma das escolas de Ceilândia em 2022**. Centro de Ensino Fundamental 26 de Ceilândia, imagem de Tony Oliveira, em: 18 out. 2022. Disponível em: <https://www.agenciabrasilia.df.gov.br/2022/10/19/r-215-milhoes-investidos-na-reforma-das-escolas-de-ceilandia-em-2022/>. Acesso em: 19 out. 2022.

AGÊNCIA BRASÍLIA. **R\$ 21,5 milhões investidos na reforma das escolas de Ceilândia em 2022**. Centro de Ensino Fundamental 12 de Ceilândia, imagem de Tony Oliveira, em: 18 out. 2022. Disponível em: <https://www.agenciabrasilia.df.gov.br/2020/08/03/sanear-df-higienizara-97-escolas-publicas-de-ceilandia/>. Acesso em: 19 out. 2022.

AGÊNCIA BRASÍLIA. **Sanear-DF higienizará 97 escolas públicas de Ceilândia**. Escola Classe 12 de Ceilândia, imagem de Acácio Pinheiro, em: 03 ago. 2020. Disponível em: <https://www.agenciabrasilia.df.gov.br/2020/08/03/sanear-df-higienizara-97-escolas-publicas-de-ceilandia/>. Acesso em: 17 jun. 2021.

AGÊNCIA CEUB. **Primeira escola militarizada em Taguatinga revela resultados positivos**. Centro de Ensino Fundamental 19 de Taguatinga, captura de imagem em: 18 out. 2019. Disponível em: <https://is.gd/4wr3pi>. Acesso em: 23 set. 2022.

AGITA BRASÍLIA. **Sai 2ª chamada para o Centro Educacional 07 de Taguatinga**. Centro de Ensino Médio Integrado à Educação Profissional de Taguatinga – CEMI Taguatinga. Captura de imagem em: 09 fev. 2022. Disponível em: <https://agitabrasilia.com/sai-2a-chamada-para-o-centro-educacional-07-de-taguatinga/>. Acesso em: 22 set. 2022.

BLOGSPOT. **Centro de Ensino Médio 09 de Ceilândia**, captura de imagem por Jaqueline Gomes de Jesus, em: 10 maio 2011. Disponível em: <http://jaquejesus.blogspot.com/2011/05/oficina-inclusao-semana-de-educacao.html>. Acesso em: 26 set. 2022.

BLOGSPOT. **Escola Classe 113 Norte**, captura de imagem por Karon Celebration Dream, em: 23 nov. 2012. Disponível em: <http://karoncelebrationdream.blogspot.com/2012/11/formatura-e-baile-escola-classe-113.html>. Acesso em: 22 set. 2022.

BRASÍLIA AGORA. **CED 7 de taguatinga oferece aulas de empreendedorismo aos alunos**. Captura de imagem em: 02 ago. 2021. Disponível em: <https://brasiliaagora.com.br/ced-7-de-taguatinga-oferece-aulas-de-empreendedorismo-aos-alunos/>. Acesso em: 22 set. 2022.

DISTRITO FEDERAL. Secretaria de Estado de Educação do Distrito Federal. **Ceilândia: ano letivo começa com mais da metade das escolas reformada.** Captura de imagem por Paulo H. Carvalho / Agência Brasília em: 01 fev. 2020. Disponível em: <https://www.educacao.df.gov.br/ceilandia-ano-letivo-comeca-com-mais-da-metade-das-escolas-reformada/>. Acesso em: 09 set. 2022.

DISTRITO FEDERAL. Secretaria de Estado de Educação do Distrito Federal. **Projeto Político-Pedagógico de 2021 da Escola Classe 17 de Ceilândia.** Brasília, 2021, p. 06-07. Disponível em: https://www.educacao.df.gov.br/wp-content/uploads/2021/09/ppp_ec_17_ceilandia.pdf. Acesso em: 09 set. 2022.

DISTRITO FEDERAL. Secretaria de Estado de Educação do Distrito Federal. **Projeto Político-Pedagógico de 2021 da Escola Classe 19 de Ceilândia.** Brasília, 2021, p. 11. Disponível em: https://www.educacao.df.gov.br/wp-content/uploads/2021/09/ppp_ec_19_ceilandia.pdf. Acesso em: 09 set. 2022.

DISTRITO FEDERAL. Secretaria de Estado de Educação do Distrito Federal. **Proposta Pedagógica de 2020 da Escola Classe 15 de Ceilândia.** Brasília, 2020, p. 10. Disponível em: https://www.educacao.df.gov.br/wp-content/uploads/2020/07/pp_ec_15_ceilandia.pdf. Acesso em: 09 set. 2022.

DISTRITO FEDERAL. Secretaria de Estado de Educação do Distrito Federal. **Proposta Pedagógica de 2021 da Escola Classe 22 de Ceilândia.** Brasília, 2021, p. 15. Disponível em: https://www.educacao.df.gov.br/wp-content/uploads/2021/09/ppp_ec_22_ceilandia.pdf. Acesso em: 09 set. 2022.

FACEBOOK. **Centro de Ensino Médio 09 de Ceilândia,** captura de imagem por Alessandra Lisboa, em: 13 fev. 2015. Disponível em: <https://www.facebook.com/photo.php?fbid=856675061056739&set=t.100003248297615&type=3>. Acesso em: 26 set. 2022.

FACEBOOK. **Centro Educacional 14 de Ceilândia,** captura de imagem em: 08 set. 2022. Disponível em: <https://www.facebook.com/ced14decei/photos>. Acesso em: 22 set. 2022.

FACEBOOK. **Escola Classe 10 de Ceilândia,** publicado por Minoru e Samurai, em: 02 jun. 2022. Disponível em: <https://www.facebook.com/Minoru.e.Samurai>. Acesso em: 14 out. 2022.

FACEBOOK. **Escola Classe 15 de Ceilândia,** publicado por Minoru e Samurai, em: 28 out. 2020. Disponível em: <https://www.facebook.com/Minoru.e.Samurai>. Acesso em: 14 out. 2022.

FACEBOOK. **Escola Classe 17 de Ceilândia,** publicado por Minoru e Samurai, em: 19 jun. 2020. Disponível em: <https://www.facebook.com/Minoru.e.Samurai>. Acesso em: 14 out. 2022.

FACEBOOK. **Escola Classe 18 de Ceilândia,** captura de imagem, em: 01 dez. 2014. Disponível em: <https://www.facebook.com/ecdezoitode.ceilandia/photos>. Acesso em: 26 set. 2022.

FACEBOOK. **Escola Classe 19 de Ceilândia,** captura de imagem por Minoru Kasegava, em: 21 abr. 2022. Disponível em: <https://is.gd/wQaKMP>. Acesso em: 09 set. 2022.

FACEBOOK. **Escola Classe 21 de Ceilândia,** publicado por Minoru e Samurai, em: 03 set. 2021. Disponível em: <https://www.facebook.com/Minoru.e.Samurai>. Acesso em: 14 out. 2022.

FACEBOOK. **Escola Classe 22 de Ceilândia,** captura de imagem em: 16 jun. 2020. Disponível em: <https://www.facebook.com/photo/?fbid=1860987354044180&set=pb.100064165325901.-2207520000>. Acesso em: 22 set. 2022.

FACEBOOK. **Escola Classe 22 de Ceilândia,** publicado por Minoru e Samurai, em: 23 abr. 2022. Disponível em: <https://www.facebook.com/Minoru.e.Samurai>. Acesso em: 14 out. 2022.

FACEBOOK. **Escola Classe 26 de Ceilândia,** captura de imagem por Gina Vieira Ponte, em: 28 maio 2022. Disponível em: <https://www.facebook.com/photo/?fbid=5896002823748706&set=pcb.5895585883790400>. Acesso em: 09 set. 2022.

FACEBOOK. **Escola Classe 26 de Ceilândia,** publicado por Minoru e Samurai, em: 13 abr. 2022. Disponível em: <https://www.facebook.com/Minoru.e.Samurai>. Acesso em: 14 out. 2022.

FACEBOOK. **Escola Classe 28 de Ceilândia**, publicado por Minoru e Samurai, em: 14 dez. 2019. Disponível em: <https://www.facebook.com/Minoru.e.Samurai>. Acesso em: 14 out. 2022.

FACEBOOK. **Escola Classe 31 de Ceilândia**, captura de imagem por Diário de Ceilândia, em: 30 jun. 2018. Disponível em: <https://www.facebook.com/watch/?v=1663400453709305>. Acesso em: 09 set. 2022.

FACEBOOK. **Escola Classe 45 de Taguatinga**, captura de imagem em: 22 ago. 2022. Disponível em: <https://www.facebook.com/escolaclasse45/photos>. Acesso em: 08 set. 2022.

FOURSQUARE. **Centro de Ensino Fundamental 19 de Taguatinga**, captura de imagem por Amanda B., em: 07 jun. 2013. Disponível em: <https://is.gd/2dJp0C>. Acesso em: 22 set. 2022.

FOURSQUARE. **Centro de Ensino Médio Integrado à Educação Profissional de Taguatinga - CEMI Taguatinga**, captura de imagem por Klemer C., em: 02 mar. 2013. Disponível em: <https://is.gd/RpoVJB>. Acesso em: 22 set. 2022.

FOURSQUARE. **Escola Classe 13 de Ceilândia**, captura de imagem por Marcos Augusto, em: 21 dez. 2021. Disponível em: <https://is.gd/F45Sly>. Acesso em: 09 set. 2022.

FOURSQUARE. **Escola Classe 24 de Ceilândia**, captura de imagem por Ilka C., em: 23 mar. 2016. Disponível em: <https://is.gd/ANpUCO>. Acesso em: 09 set. 2022.

FOURSQUARE. **Escola Classe 25 de Ceilândia**, captura de imagem por Ilka C., em: 04 ago. 2015. Disponível em: <https://is.gd/Q4rxsl>. Acesso em: 09 set. 2022.

FOURSQUARE. **Escola Classe 25 de Ceilândia**, captura de imagem por Ilka C., em: 02 fev. 2016. Disponível em: <https://is.gd/7pAIXQ>. Acesso em: 09 set. 2022.

FOURSQUARE. **Escola Classe 33 de Ceilândia**, captura de imagem por Marcos Augusto, em: 02 ago. 2021. Disponível em: <https://is.gd/dyzuho>. Acesso em: 09 set. 2022.

GOOGLE EARTH. **Centro de Ensino Fundamental 19 de Ceilândia**, captura de imagem [20--]. Disponível em: <https://is.gd/Y3RVQj>. Acesso em: 26 set. 2022.

GOOGLE EARTH. **Centro de Ensino Fundamental 26 de Ceilândia**, captura de imagem [20--]. Disponível em: <https://is.gd/vHAqc1>. Acesso em: 27 out. 2022.

GOOGLE EARTH. **Centro de Ensino Médio 09 de Ceilândia**, captura de imagem [20--]. Disponível em: <https://is.gd/9dBp8y>. Acesso em: 27 out. 2022.

GOOGLE EARTH. **Centro de Ensino Médio Integrado à Educação Profissional de Taguatinga - CEMI Taguatinga**, captura de imagem [20--]. Disponível em: <https://is.gd/mjYUGQ>. Acesso em: 27 out. 2022.

GOOGLE EARTH. **Escola Classe 11 de Ceilândia**, captura de imagem [20--]. Disponível em: <https://is.gd/bRGHyH>. Acesso em: 27 out. 2022.

GOOGLE EARTH. **Escola Classe 12 de Ceilândia**, captura de imagem [20--]. Disponível em: <https://is.gd/D6ILvD>. Acesso em: 27 out. 2022.

GOOGLE EARTH. **Escola Classe 20 de Ceilândia**, captura de imagem [20--]. Disponível em: <https://is.gd/a0N51b>. Acesso em: 30 set. 2022.

GOOGLE EARTH. **Escola Classe 24 de Ceilândia**, captura de imagem [20--]. Disponível em: <https://is.gd/IB2MBU>. Acesso em: 27 out. 2022.

GOOGLE EARTH. **Escola Classe 25 de Ceilândia**, captura de imagem [20--]. Disponível em: <https://is.gd/JnzB6o>. Acesso em: 27 out. 2022.

GOOGLE EARTH. **Escola Classe 29 de Ceilândia**, captura de imagem [20--]. Disponível em: <https://is.gd/p3BPBG>. Acesso em: 27 out. 2022.

GOOGLE EARTH. **Escola Classe 42 de Taguatinga**, captura de imagem [20--]. Disponível em: <https://is.gd/7JuQNU>. Acesso em: 27 out. 2022.

GOOGLE EARTH. **Escola Classe 45 de Taguatinga**, captura de imagem [20--]. Disponível em: <https://is.gd/uW2D7k>. Acesso em: 27 out. 2022.

GOOGLE EARTH. **Jardim de Infância 05 do Gama**, captura de imagem [20--]. Disponível em: <https://is.gd/miBOTo>. Acesso em: 23 set. 2022.

GOOGLE MAPS. **Centro de Ensino Fundamental 12 de Ceilândia**, captura de imagem em: jun. 2019. Disponível em: <https://is.gd/FoaOCi>. Acesso em: 10 mar. 2022.

GOOGLE MAPS. **Centro de Ensino Fundamental 12 de Ceilândia**, captura de imagem por Islandy Matias LS, em: out. 2019. Disponível em: <https://is.gd/KnVSRr>. Acesso em: 10 mar. 2022.

GOOGLE MAPS. **Centro de Ensino Fundamental 17 de Taguatinga**, captura de imagem em: jun. 2019. Disponível em: <https://is.gd/40C9kR>. Acesso em: 13 jul. 2021.

GOOGLE MAPS. **Centro de Ensino Fundamental 19 de Ceilândia**, captura de imagem em: jun. 2019. Disponível em: <https://is.gd/xONZJV>. Acesso em: 02 jul. 2021.

GOOGLE MAPS. **Centro de Ensino Fundamental 19 de Taguatinga**, captura de imagem em: jun. 2019. Disponível em: <https://is.gd/7Lkvue>. Acesso em: 13 jul. 2021.

GOOGLE MAPS. **Centro de Ensino Fundamental 26 de Ceilândia**, captura de imagem em: jun. 2019. Disponível em: <https://is.gd/UJwUnw>. Acesso em: 02 jul. 2021.

GOOGLE MAPS. **Centro de Ensino Fundamental 26 de Ceilândia**, captura de imagem por Islandy Matias LS, em: out. 2019. Disponível em: <https://is.gd/RTeZWf>. Acesso em: 09 set. 2022.

GOOGLE MAPS. **Centro de Ensino Médio 09 de Ceilândia**, captura de imagem em: jun. 2019. Disponível em: <https://is.gd/O5EV32>. Acesso em: 05 jul. 2021.

GOOGLE MAPS. **Centro de Ensino Médio Integrado à Educação Profissional de Taguatinga - CEMI Taguatinga**, captura de imagem em: nov. 2018. Disponível em: <https://is.gd/J3dVq4>. Acesso em: 13 jul. 2021.

GOOGLE MAPS. **Centro Educacional 14 de Taguatinga**, captura de imagem em: jan. 2022. Disponível em: <https://is.gd/J3dVq4>. Acesso em: 23 set. 2022.

GOOGLE MAPS. **Escola Classe 11 de Ceilândia**, captura de imagem em: dez. 2013. Disponível em: <https://is.gd/1FjSna>. Acesso em: 09 set. 2022.

GOOGLE MAPS. **Escola Classe 11 de Ceilândia**, captura de imagem em: jun. 2019. Disponível em: <https://is.gd/2fzG06>. Acesso em: 08 jul. 2021.

GOOGLE MAPS. **Escola Classe 13 de Ceilândia**, captura de imagem em: jun. 2019. Disponível em: <https://is.gd/IHnQMs>. Acesso em: 08 jul. 2021.

GOOGLE MAPS. **Escola Classe 16 de Ceilândia**, captura de imagem em: ago. 2019. Disponível em: <https://is.gd/zqNSGp>. Acesso em: 08 jul. 2021.

GOOGLE MAPS. **Escola Classe 16 de Ceilândia**, captura de imagem por Islandy Matias LS, em: ago. 2019. Disponível em: <https://is.gd/qCYPSy>. Acesso em: 09 set. 2022.

GOOGLE MAPS. **Escola Classe 17 de Ceilândia**, captura de imagem em: jun. 2019. Disponível em: <https://is.gd/mvfHzX>. Acesso em: 08 jul. 2021.

GOOGLE MAPS. **Escola Classe 18 de Ceilândia**, captura de imagem em: jun. 2019. Disponível em: <https://is.gd/onIRGo>. Acesso em: 08 jul. 2021.

GOOGLE MAPS. **Escola Classe 18 de Ceilândia**, captura de imagem em: set. 2021. Disponível em: <https://is.gd/zLnKSg>. Acesso em: 09 set. 2022.

GOOGLE MAPS. **Escola Classe 19 de Ceilândia**, captura de imagem em: abr. 2019. Disponível em: <https://is.gd/aEPfQY>. Acesso em: 09 jul. 2021.

GOOGLE MAPS. **Escola Classe 20 de Ceilândia**, captura de imagem em: jun. 2019. Disponível em: <https://is.gd/o2a24j>. Acesso em: 09 jul. 2021.

GOOGLE MAPS. **Escola Classe 20 de Ceilândia**, captura de imagem em: fev. 2022. Disponível em: <https://is.gd/j8fHDf>. Acesso em: 09 set. 2022.

GOOGLE MAPS. **Escola Classe 21 de Ceilândia**, captura de imagem em: jun. 2019. Disponível em: <https://is.gd/BstraU>. Acesso em: 09 jul. 2021.

GOOGLE MAPS. **Escola Classe 21 de Ceilândia**, captura de imagem em: fev. 2021. Disponível em: <https://is.gd/izu9g7>. Acesso em: 09 set. 2022.

GOOGLE MAPS. **Escola Classe 22 de Ceilândia**, captura de imagem em: jun. 2019. Disponível em: <https://is.gd/GDKDvT>. Acesso em: 09 jul. 2021.

GOOGLE MAPS. **Escola Classe 24 de Ceilândia**, captura de imagem em: dez. 2013. Disponível em: <https://is.gd/K0pVVq>. Acesso em: 09 set. 2022.

GOOGLE MAPS. **Escola Classe 24 de Ceilândia**, captura de imagem em: jun. 2019. Disponível em: <https://is.gd/02saeg>. Acesso em: 09 jul. 2021.

GOOGLE MAPS. **Escola Classe 25 de Ceilândia**, captura de imagem em: dez. 2013. Disponível em: <https://is.gd/eTzBkB>. Acesso em: 09 jul. 2021.

GOOGLE MAPS. **Escola Classe 26 de Ceilândia**, captura de imagem em: jun. 2019. Disponível em: <https://is.gd/AHY0Jc>. Acesso em: 09 jul. 2021.

GOOGLE MAPS. **Escola Classe 27 de Ceilândia**, captura de imagem em: ago. 2019. Disponível em: <https://is.gd/qMw0Su>. Acesso em: 09 jul. 2021.

GOOGLE MAPS. **Escola Classe 28 de Ceilândia**, captura de imagem por Islandy Matias LS, em: dez. 2019. Disponível em: <https://is.gd/b8eA3Y>. Acesso em: 09 jul. 2021.

GOOGLE MAPS. **Escola Classe 29 de Ceilândia**, captura de imagem em: jun. 2019. Disponível em: <https://is.gd/LbeCcQ>. Acesso em: 09 jul. 2021.

GOOGLE MAPS. **Escola Classe 29 de Ceilândia**, captura de imagem em: fev. 2022. Disponível em: <https://is.gd/dFc5oO>. Acesso em: 09 set. 2022.

GOOGLE MAPS. **Escola Classe 31 de Ceilândia**, captura de imagem em: jun. 2019. Disponível em: <https://is.gd/6QznQC>. Acesso em: 09 jul. 2021.

GOOGLE MAPS. **Escola Classe 31 de Ceilândia**, captura de imagem em: jan. 2022. Disponível em: <https://is.gd/MaVa23>. Acesso em: 09 set. 2022.

GOOGLE MAPS. **Escola Classe 33 de Ceilândia**, captura de imagem em: jun. 2019. Disponível em: <https://is.gd/77XtbM>. Acesso em: 09 mar. 2022.

GOOGLE MAPS. **Escola Classe 33 de Ceilândia**, captura de imagem por Islandy Matias LS, em: nov. 2019. Disponível em: <https://is.gd/jM6L87>. Acesso em: 09 jul. 2021.

GOOGLE MAPS. **Escola Classe 41 de Taguatinga**, captura de imagem em: fev. 2020. Disponível em: <https://is.gd/tZVd4C>. Acesso em: 13 jul. 2021.

GOOGLE MAPS. **Escola Classe 42 de Taguatinga**, captura de imagem por Jussara Pampado Cavedal, em: jan. 2017. Disponível em: <https://is.gd/fUMWgy>. Acesso em: 08 set. 2022.

GOOGLE MAPS. **Escola Classe 42 de Taguatinga**, captura de imagem em: jun. 2019. Disponível em: <https://is.gd/lcTFvM>. Acesso em: 13 jul. 2021.

GOOGLE MAPS. **Escola Classe 45 de Taguatinga**, captura de imagem em: jun. 2019. Disponível em: <https://is.gd/rgyGbF>. Acesso em: 13 jul. 2021.

GOOGLE MAPS. **Escola Classe 113 Norte**, captura de imagem em: abr. 2019. Disponível em: <https://is.gd/oARdQT>. Acesso em: 12 jul. 2021.

GOOGLE MAPS. **Escola Classe 113 Norte**, captura de imagem em: maio 2022. Disponível em: <https://is.gd/wBv5mF>. Acesso em: 08 set. 2022.

GOOGLE MAPS. **Escola Classe Catingueiro**, captura de imagem em: abr. 2022. Disponível em: <https://is.gd/CxcuI3>. Acesso em: 22 set. 2022.

INSTAGRAM. **Escola Classe 42 de Taguatinga**, captura de imagem em: 28 abr. 2020. Disponível em: https://www.instagram.com/p/B_h7PffDaQW/. Acesso em: 22 set. 2022.

INSTAGRAM. **Escola Classe 45 de Taguatinga**, captura de imagem em: 14 ago. 2021. Disponível em: <https://www.instagram.com/ec45detaguatinga/>. Acesso em: 22 set. 2022.

METRÓPOLES. **Escola pública do DF é finalista do prêmio nacional de gestão escolar**. Escola Classe 15 de Ceilândia, captura de imagem em: 07 dez. 2020. Disponível em: <https://www.metropoles.com/distrito-federal/escola-publica-do-df-e-finalista-do-premio-nacional-de-gestao-escolar>. Acesso em: 09 set. 2022.

NEWS BLACK. **Comunidade comemora novo espaço recreativo na EC 41 de Taguatinga** – Secretaria de Estado de Educação do Distrito Federal. Escola Classe 41 de Taguatinga, captura de imagem em: 18 set. 2021. Disponível em: <https://is.gd/re0zCK>. Acesso em: 22 set. 2022.

SINDICATO DOS PROFESSORES NO DF. **Escola Classe Catingueiro**, captura de imagem em: 27 set. 2019. Disponível em: <https://is.gd/irl9I3>. Acesso em: 13 jul. 2021.

TWITTER. **Escola Classe 113 Norte**, captura de imagem por Deputado Sardinha, em: 12 fev. 2021. Disponível em: <https://twitter.com/sardinhadf/status/1360375300555763713/photo/4>. Acesso em: 22 set. 2022.

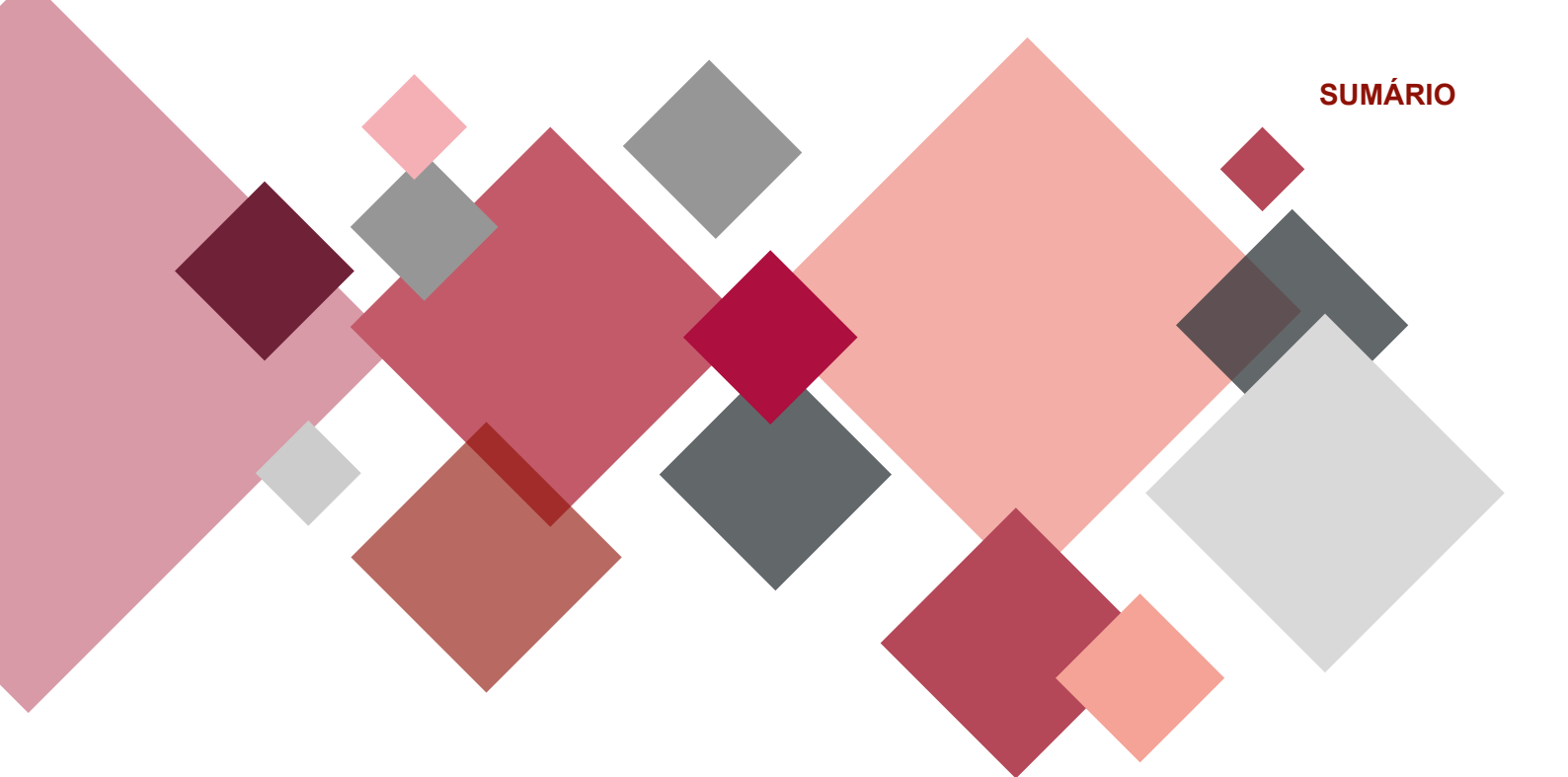

Escolas que iniciaram as atividades em 1979

Escola Classe 46 de Taguatinga



Fonte: GOOGLE MAPS, 2019.

Código do Inep:
53004272

Endereço:
Quadra EQNL 21/23, Área Especial 01

Região Administrativa:
Taguatinga

Localização:
Urbana

Regional de Ensino:
Taguatinga

Situação de Funcionamento:
Ativa

Coordenadas:
-15.814165, -48.091221

Fonte: BRASIL, Censo Escolar da Educação Básica, 2021.

Histórico

Ato de Criação:
Resolução nº 185 - CD, de 17/10/1979;
DODF 199, de 18/10/1979, p. 10-11

1ª Diretora:
Eloy Ferreira Silva Bittencourt

Início das Atividades:
20 de fevereiro de 1979

Inauguração:
08 de março de 1979

	Denominação	Legislação	Transformação / Alteração
1	Escola Classe 46 de Taguatinga	Instrução nº 65 - DEx., de 29/01/1980; Atos Normativos da FEDF, v. III, p. 1.229	Vincula ao Complexo Escolar "A" de Taguatinga
2	Escola Classe 46 de Taguatinga	Parecer nº 25 - CEDF, de 14/05/1980, homologado em 10/07/1980; DODF 137, de 22/07/1980, p. 14	Aprova o plano de funcionamento da unidade de ensino
3	Escola Classe 46 de Taguatinga	Portaria nº 17 - SEC, de 07/07/1980; DODF 129, Suplemento de 10/07/1980, p. 07-09	Concede reconhecimento aos estabelecimentos oficiais de ensino mantidos pela FEDF
4	Escola Classe 46 de Taguatinga	Resolução nº 2.391 - CD, de 29/06/1988; DODF 177, de 16/09/1988, p. 09	Extingue o Complexo Escolar "A" de Taguatinga e vincula a escola à Regional de Ensino de Taguatinga
5	Escola Classe 46 de Taguatinga	Portaria nº 129 - SEE, de 18/07/2000; DODF 137, de 19/07/2000, p. 13-22 - autorizada pela Resolução nº 6.854 - CD, de 09/05/2000; DODF 101, de 29/05/2000, p. 09	Escola Classe 46 de Taguatinga (Mantém a mesma denominação)
6	Escola Classe 46 de Taguatinga	Decreto nº 21.397 - GDF, de 31/07/2000; DODF 146, de 01/08/2000, p. 54-59	Passa a integrar a estrutura orgânica da Secretaria de Estado de Educação
7	Escola Classe 46 de Taguatinga	Portaria nº 03 - SEE, de 12/01/2004; DODF 14, de 21/01/2004, p. 10-14	Credencia as instituições educacionais em funcionamento, mantidas pelo poder público do Distrito Federal - Secretaria de Estado de Educação

Fonte: DISTRITO FEDERAL, v. II, 1985, p. 325; DODF; SINJ-DF.



EC 46 de Taguatinga

O Parecer 25/80-CEDF, Boletim 15, p. 145-146, descreve o início das atividades da unidade escolar:

Parecer nº 25/80-CEDF
Processo nº 436375/78-GDP

Pela aprovação do Plano de
Funcionamento da Escola
Classe 46 de Taguatinga -
DF.

I. HISTÓRICO - Pelo presente, a Diretora do Complexo Escolar "A" de Taguatinga, em 20.11.1978, encaminha ao DGP/FEDF o Plano de Funcionamento da Escola Classe 46 de Taguatinga.

[...]

- a escola iniciou suas atividades em 01 de março de 1979 (fls. 76);

Fonte: DISTRITO FEDERAL, 1980, p. 145-146.



Fonte: BLOGSPOT, 2014.



Fonte: GOOGLE MAPS, 2022.

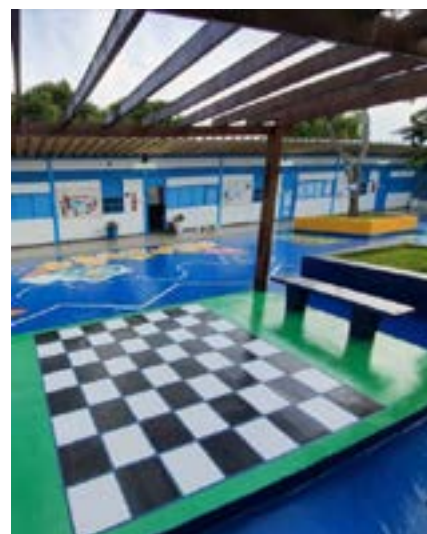

Fonte: FACEBOOK, 2022.

Centro de Ensino Fundamental Ponte Alta do Baixo

Criado pela Resolução nº 116 - CD, de 10/08/1978, como *Escola Classe Ponte Alta do Baixo*

Código do Inep:
53002466

Endereço:
DF-290, km 14, Núcleo Rural Ponte Alta do Baixo

Região Administrativa:
Gama

Localização:
Rural

Regional de Ensino:
Gama

Situação de Funcionamento:
Ativa



Coordenadas:
-16.025278, -48.131343

Fonte: AGÊNCIA BRASÍLIA, 2020.

Fonte: BRASIL, Censo Escolar da Educação Básica, 2021.

Histórico

Ato de Criação:
Resolução nº 116 - CD, de 10/08/1978; DODF 186, Suplemento de 28/09/1978, p. 03-04

1ª Diretora:
Miriam Carvalho de Melo Orsano

Início das Atividades:
1º de março de 1979

Inauguração:
08 de outubro de 1978

	Denominação	Legislação	Transformação / Alteração
1	Escola Classe Ponte Alta do Baixo	Parecer nº 34 - CEDF, de 30/05/1979, homologado em 25/06/1979; DODF 141, de 26/07/1979, p. 11	Aprova o plano de funcionamento da unidade de ensino
2	Escola Classe Ponte Alta do Baixo	Portaria nº 65 - SEC, de 25/06/1979; DODF 131, de 12/07/1979, p. 11	Autoriza o funcionamento da unidade de ensino
3	Escola Classe Ponte Alta do Baixo	Instrução nº 69 - DEx., de 29/01/1980; Atos Normativos da FEDF, v. III, p. 1.236	Vincula ao Complexo Escolar "A" do Gama
4	Escola Classe Ponte Alta do Baixo	Portaria nº 17 - SEC, de 07/07/1980; DODF 129, Suplemento de 10/07/1980, p. 07-09	Concede reconhecimento aos estabelecimentos oficiais de ensino mantidos pela FEDF
5	Escola Classe Ponte Alta do Baixo	* Resolução nº 2.368 - CD, de 15/06/1988; DODF 35, de 19/02/1990, p. 09	Centro de Ensino de 1º Grau Ponte Alta do Baixo
6	Centro de Ensino de 1º Grau Ponte Alta do Baixo	Resolução nº 2.391 - CD, de 29/06/1988; DODF 177, de 16/09/1988, p. 09	Extingue o Complexo Escolar "A" do Gama e vincula a escola à Regional de Ensino do Gama
7	Centro de Ensino de 1º Grau Ponte Alta do Baixo	Portaria nº 129 - SEE, de 18/07/2000; DODF 137, de 19/07/2000, p. 13-22 - autorizada pela Resolução nº 6.854 - CD, de 09/05/2000; DODF 101, de 29/05/2000, p. 09	Centro de Ensino Fundamental Ponte Alta do Baixo

	Denominação	Legislação	Transformação / Alteração
8	Centro de Ensino Fundamental Ponte Alta do Baixo	Decreto nº 21.397 - GDF, de 31/07/2000; DODF 146, de 01/08/2000, p. 54-59	Passa a integrar a estrutura orgânica da Secretaria de Estado de Educação
9	Centro de Ensino Fundamental Ponte Alta do Baixo	Portaria nº 03 - SEE, de 12/01/2004; DODF 14, de 21/01/2004, p. 10-14	Credencia as instituições educacionais em funcionamento, mantidas pelo poder público do Distrito Federal - Secretaria de Estado de Educação
10	Centro de Ensino Fundamental Ponte Alta do Baixo	Ofício nº 1.561/2018 - SEGETH/GAB, de 24/07/2018, em resposta ao Ofício nº 146/2018 - SEE/GAB/SUPLAV (Processo SEI nº 00080-00091517/2018-49)	De acordo com a Lei Complementar nº 803, 23 de abril de 2009, atualizada pela Lei Complementar nº 854, de 15 de outubro de 2012 - Plano Diretor de Ordenamento Territorial do Distrito Federal - PDOT, esta escola está localizada em Macrozona Rural

Fonte: DISTRITO FEDERAL, v. II, 1985, p. 208; DODF; SINJ-DF.

*A Resolução nº 2.368 - CD foi criada antes da Resolução nº 2.391 - CD, porém, só foi publicada posteriormente, em 19/02/1990.



CEF Ponte Alta do Baixo



Fonte: FACEBOOK, 2019.



Fonte: FACEBOOK, 2019.

Centro Educacional Vendinha

Criado pela Resolução nº 54 - CD, de 13/03/1979, como *Escola Classe Vendinha*



Código do Inep:
53005007

Endereço:
Estrada Brasília/Padre Bernardo - DF-180, km 25

Região Administrativa:
Brazlândia

Localização:
Rural

Regional de Ensino:
Brazlândia

Situação de Funcionamento:
Ativa

Coordenadas:
-15.620778, -48.199567

Fonte: GOOGLE MAPS, 2019.

Fonte: BRASIL, Censo Escolar da Educação Básica, 2021.

Histórico

Ato de Criação:
Resolução nº 54 - CD, de 13/03/1979; DODF 56, de 23/03/1979, p. 14 e Lei nº 103 - GDF, de 30/05/90; DODF 103, de 31/05/1990, p. 03

1ª Diretora:
Maria Marlene Cézar Damascena

Início das Atividades:
03 de março de 1979

Inauguração:
14 de março de 1979

	Denominação	Legislação	Transformação / Alteração
1	Escola Classe Vendinha	Parecer nº 104 - CEDF, de 05/12/1979; DODF 244, de 26/12/1979, p. 22 - homologado em 13/12/1979; DODF 07, de 10/01/1980, p. 09	Aprova o plano de funcionamento da unidade de ensino
2	Escola Classe Vendinha	Portaria nº 97 - SEC, de 26/12/1979; DODF 04, de 07/01/1980, p. 08	Autoriza o funcionamento da unidade de ensino
3	Escola Classe Vendinha	Instrução nº 61 - DEx., de 29/01/1980; Atos Normativos da FEDF, v. III, p. 1.224	Vincula ao Complexo Escolar "A" de Brazlândia
4	Escola Classe Vendinha	Portaria nº 17 - SEC, de 07/07/1980; DODF 129, Suplemento de 10/07/1980, p. 07-09	Concede reconhecimento aos estabelecimentos oficiais de ensino mantidos pela FEDF
5	Escola Classe Vendinha	Resolução nº 2.391 - CD, de 29/06/1988; DODF 177, de 16/09/1988, p. 09	Extingue o Complexo Escolar "A" de Brazlândia e vincula a escola à Regional de Ensino de Brazlândia
6	Escola Classe Vendinha	Resolução nº 4.901 - CD, de 09/12/1994; DODF 240, de 15/12/1994, p. 36	Centro de Ensino de 1º Grau Vendinha
7	Centro de Ensino de 1º Grau Vendinha	Portaria nº 129 - SEE, de 18/07/2000; DODF 137, de 19/07/2000, p. 13-22 - autorizada pela Resolução nº 6.854 - CD, de 09/05/2000; DODF 101, de 29/05/2000, p. 09	Centro de Ensino Fundamental Vendinha
8	Centro de Ensino Fundamental Vendinha	Decreto nº 21.397 - GDF, de 31/07/2000; DODF 146, de 01/08/2000, p. 54-59	Passa a integrar a estrutura orgânica da Secretaria de Estado de Educação

	Denominação	Legislação	Transformação / Alteração
9	Centro de Ensino Fundamental Vendinha	Portaria nº 03 - SEE, de 12/01/2004; DODF 14, de 21/01/2004, p. 10-14	Credencia as instituições educacionais em funcionamento, mantidas pelo poder público do Distrito Federal - Secretaria de Estado de Educação
10	Centro de Ensino Fundamental Vendinha	Portaria nº 379 - SEE, de 16/11/2020; DODF 218, de 18/11/2020, p. 14	Centro Educacional Vendinha
11	Centro Educacional Vendinha	Ofício nº 1.561/2018 - SEGETH/GAB, de 24/07/2018, em resposta ao Ofício nº 146/2018 - SEE/GAB/SUPLAV (Processo SEI nº 00080-00091517/2018-49)	De acordo com a Lei Complementar nº 803, 23 de abril de 2009, atualizada pela Lei Complementar nº 854, de 15 de outubro de 2012 - Plano Diretor de Ordenamento Territorial do Distrito Federal - PDOT, esta escola está localizada em Macrozona Rural
12	Centro Educacional Vendinha	* Portaria Conjunta nº 07, de 17/06/2021; DODF 120, de 29/06/2021, p. 20	Vincula, administrativa e pedagogicamente, como ANEXOS, às Unidades Escolares da Rede Pública de Ensino do Distrito Federal, os Núcleos de Ensino (NUEN) das Unidades Socioeducativas de Internação e Internação Provisória

Fonte: DISTRITO FEDERAL, v. II, 1985, p. 29; DODF; SINJ-DF.

*A Portaria Conjunta nº 07, de 17/06/2021, dispõe sobre a indicação de Unidades Escolares vinculantes dos Núcleos de Ensino das Unidades Socioeducativas de Internação e Internação Provisória; a lotação dos profissionais da educação; a matrícula e a escrituração escolar dos estudantes desses núcleos. No Centro Educacional Vendinha são lotados os profissionais da educação e matriculados os estudantes do Núcleo de Ensino da Unidade de Internação de Brazlândia.



CED Vendinha

O Parecer 104/79-CEDF, Boletim 14, p. 497-500, descreve o processo de implantação do Centro Educacional Vendinha, na época, Escola Classe Vendinha:

PARECER Nº 104/79-CEDF
PROCESSO Nº 436376/78-FEDF

Pela aprovação do Plano de Funcionamento da Escola Classe Vendinha, localizada na Região Administrativa de Brazlândia - Zona Rural.

- necessidade de regularizar a situação da professora responsável pela Escola, na forma do Parecer nº 60/79-CEDF.

ANÁLISE - 2. Na instrução do processo, às fls. 28, verifica-se que a Escola Classe Vendinha foi criada pela Resolução nº 54/79-CD, com a finalidade de atender a alunos de 1ª a 4ª séries do Ensino de 1º Grau, na faixa etária de 7 a 14 anos.

Posteriormente, pela Instrução nº 020, de 16 de março de 1979, foi o estabelecimento vinculado ao Complexo de Educação Rural do Distrito Federal-CREDER, para efeito de supervisão e controle.

3. O DIE/SEC, pelo encaminhamento de fls. 57, esclarece que a Escola Classe Vendinha dispõe de condições mínimas de funcionamento, com algumas deficiências de recursos humanos e materiais.

O estudo da Assessora deste Colegiado, às fls. 59/65, por seu turno, aponta como características mais importantes do Plano de Funcionamento, dentre outras, as seguintes:

- a Escola foi criada para dar atendimento a filhos de funcionários da rede de matadouros públicos, instalada na região;
- tem capacidade para 80 alunos, em dois turnos, no período diurno;

[...]

4. Observa-se, pela instrução do processo, que não foi criado o cargo de Diretor para a unidade de ensino em referência, informando o relatório do Técnico em Assuntos Educacionais do DIE/SEC, fls. 52, que o estabelecimento não dispõe nem de Diretor e nem de Secretário, mas de uma professora que, além da regência de Classe, cuida da escrituração escolar e do arquivo.

No Anexo IV da Resolução nº 95/75-CD que aprova os Regimentos da Administração Central e dos Complexos Escolares da FEDE, contém a seguinte observação sobre Escolas Classes Rurais:

"As Escolas-Classe, a seguir, que comportam no máximo 6 turmas, ficarão sob a responsabilidade de um professor, com horas excedentes, credenciado, através de ato próprio, para desenvolver atividades pedagógicas-administrativas".

A Professora Maria Marlene C. Damasceno, que acumula as funções de regência de classe com as administrativas da Escola-Classe Vendinha, não está regularizada, sem credenciamento necessário.

No Parecer nº 68/79-CEDF, tivemos oportunidade de examinar a matéria referente ao exercício da função de diretor de escola-classe rural por professor não habilitado.

A indicação do candidato, segundo ficou estabelecido, estaria a cargo da FEDE, para as escolas da rede oficial, cabendo ao DIE/SEC o exame do "currículo vitae" e expedição do ato de autorização, a título precário e sem fixação de prazo para o exercício, uma vez que a medida teria vigência até a regulamentação da matéria pelo CEDF e sua consequente aprovação.

Face as condições especiais da Escola em exame, a situação da professora ali em exercício poderá ser solucionada com a autorização a título precário, observadas as cautelas apontadas no Parecer nº 68/79-CEDF.

Fonte: DISTRITO FEDERAL, 1979, p. 497-500.



Fonte: AGÊNCIA BRASÍLIA, 2021.



Fonte: Acervo da SEEDF/SUPLAV/UNIS/DINFE.

Centro de Ensino Médio 04 de Ceilândia

Criado pela Resolução nº 225 - CD, de 13/12/1979, como *Centro Educacional 04 de Ceilândia*

Código do Inep:
53007514

Endereço:
Quadra QNN 14, Área Especial S/N

Região Administrativa:
Ceilândia

Localização:
Urbana

Regional de Ensino:
Ceilândia

Situação de Funcionamento:
Ativa

Coordenadas:
-15.830941, -48.106197



Fonte: GOOGLE MAPS, 2021.

Fonte: BRASIL, Censo Escolar da Educação Básica, 2021.

Histórico

Ato de Criação:
**Resolução nº 225 - CD, de 13/12/1979;
DODF 07, Suplemento de 10/01/1980,
p. 11**

1ª Diretora:
Clélia Borges Matias

Início das Atividades:
26 de março de 1979

Inauguração:
Março de 1979

	Denominação	Legislação	Transformação / Alteração
1	Centro Educacional 04 de Ceilândia	Instrução nº 76 - DEx., de 29/01/1980; Atos Normativos da FEDF, v. III, p. 1.243	Vincula ao Complexo Escolar "B" de Ceilândia
2	Centro Educacional 04 de Ceilândia	Portaria nº 17 - SEC, de 07/07/1980; DODF 129, Suplemento de 10/07/1980, p. 07-09	Concede reconhecimento aos estabelecimentos oficiais de ensino mantidos pela FEDF
3	Centro Educacional 04 de Ceilândia	Resolução nº 2.391 - CD, de 29/06/1988; DODF 177, de 16/09/1988, p. 09	Extingue o Complexo Escolar "B" de Ceilândia e vincula a escola à Regional de Ensino de Ceilândia
4	Centro Educacional 04 de Ceilândia	Portaria nº 129 - SEE, de 18/07/2000; DODF 137, de 19/07/2000, p. 13-22 - autorizada pela Resolução nº 6.854 - CD, de 09/05/2000; DODF 101, de 29/05/2000, p. 09	Centro de Ensino Médio 04 de Ceilândia
5	Centro de Ensino Médio 04 de Ceilândia	Decreto nº 21.397 - GDF, de 31/07/2000; DODF 146, de 01/08/2000, p. 54-59	Passa a integrar a estrutura orgânica da Secretaria de Estado de Educação
6	Centro de Ensino Médio 04 de Ceilândia	Portaria nº 03 - SEE, de 12/01/2004; DODF 14, de 21/01/2004, p. 10-14	Credencia as instituições educacionais em funcionamento, mantidas pelo poder público do Distrito Federal - Secretaria de Estado de Educação

Fonte: DISTRITO FEDERAL, v. II, 1985, p. 131; DODF; SINJ-DF.



CEM 04 de Ceilândia



Fonte: GOOGLE MAPS, 2018.



Fonte: GOOGLE MAPS, 2016.



Fonte: GOOGLE EARTH, [20--].

Escola Classe da Vila do Regimento de Cavalaria de Guarda (RCG)

Criada pela Resolução nº 233 - CD, de 20/12/1979, como *Escola Classe 07 do Cruzeiro*



Fonte: GOOGLE MAPS, 2019.

Código do Inep:
53001435

Endereço:
Rua C, Vila Militar do Regimento de Cavalaria de Guarda (RCG), Área Especial S/N

Região Administrativa:
Brasília

Localização:
Urbana

Regional de Ensino:
Plano Piloto

Situação de Funcionamento:
Ativa

Coordenadas:
-15.762584, -47.950000

Fonte: BRASIL, Censo Escolar da Educação Básica, 2021.

Histórico

Ato de Criação: Resolução nº 233 - CD, de 20/12/1979; DODF 07, Suplemento de 10/01/1980, p. 13-14		1ª Diretora: Adelaide Mendes Fernandes	Início das Atividades: 1º de agosto de 1979
			Inauguração: 04 de setembro de 1979
	Denominação	Legislação	Transformação / Alteração
1	Escola Classe 07 do Cruzeiro	Parecer nº 78 - CEDF, de 15/10/1980, homologado em 29/10/1980; DODF 210, de 03/10/1980, p. 09	Aprova a instalação e o plano de funcionamento da Escola Classe 07 do Cruzeiro - RCG
2	Escola Classe 07 do Cruzeiro (Conforme Instrução nº 59 - Dex)	Instrução nº 59 - DEx., de 29/01/1980; Atos Normativos da FEDF, v. III, p. 1.222	Vincula ao Complexo Escolar "A" do Cruzeiro
3	Escola Classe 07 do Cruzeiro	Portaria nº 17 - SEC, de 07/07/1980; DODF 129, Suplemento de 10/07/1980, p. 07-09	Concede reconhecimento aos estabelecimentos oficiais de ensino mantidos pela FEDF
4	Escola Classe 07 do Cruzeiro	Resolução nº 2.391 - CD, de 29/06/1988; DODF 177, de 16/09/1988, p. 09	Extingue o Complexo Escolar "A" do Cruzeiro e vincula a escola à Regional de Ensino do Plano Piloto e do Cruzeiro, hoje Regional de Ensino do Plano Piloto
5	Escola Classe 07 do Cruzeiro	Portaria nº 129 - SEE, de 18/07/2000; DODF 137, de 19/07/2000, p. 13-22 - autorizada pela Resolução nº 6.854 - CD, de 09/05/2000; DODF 101, de 29/05/2000, p. 09	Escola Classe 07 do Cruzeiro (Mantém a mesma denominação)
6	Escola Classe 07 do Cruzeiro	Decreto nº 21.397 - GDF, de 31/07/2000; DODF 146, de 01/08/2000, p. 54-59	Passa a integrar a estrutura orgânica da Secretaria de Estado de Educação

	Denominação	Legislação	Transformação / Alteração
7	Escola Classe 07 do Cruzeiro	Portaria nº 328 - SEE, de 01/08/2002; DODF 147, de 05/08/2002, p. 03	Escola Classe da Vila do Regimento de Cavalaria de Guarda - RCG
8	Escola Classe da Vila do Regimento de Cavalaria de Guarda - RCG	Portaria nº 03 - SEE, de 12/01/2004; DODF 14, de 21/01/2004, p. 10-14	Credencia as instituições educacionais em funcionamento, mantidas pelo poder público do Distrito Federal - Secretaria de Estado de Educação

Fonte: DISTRITO FEDERAL, v. I, 1985, p. 195; DODF; SINJ-DF.



EC da Vila do RCG

O Parecer 78/80-CEDF, Boletim 15, p. 408-409, descreve sobre a aprovação do Plano de Funcionamento, bem como sua criação:

Parecer nº 78/80-CEDF
Processo nº 375813/79-FEDF *

Pela aprovação do Plano de funcionamento da Escola Classe 07 do Cruzeiro, Brasília, D.F.

Senhor Presidente,

I. HISTÓRICO - O Complexo Escolar "A" do Cruzeiro, pelo O.I. nº 53/79 de 21.06.79, dirige-se, inicialmente, ao DGP/FEDF, encaminhando o Plano de Funcionamento da Escola Classe RCG, cujo funcionamento estava previsto para o 2º semestre do ano passado. A referida unidade que passou a ser denominada, posteriormente, Escola Classe 07 do Cruzeiro - RCG (fls. 17), está localizada na Área Especial RCG, DF e foi criada "ad referendum" do Conselho Diretor da FEDF, pela Resolução nº 233 de 20.12.79, referendada pela Resolução nº 257 de 13.02.80 (fls. 40, 41 e 46).

[...]

A unidade escolar em referência já havia sido criada desde 20.12.79, estando em funcionamento e devidamente reconhecida pela Portaria nº 17 de 07 de julho de 1980 - SEC, publicada no D.O.D.F. de 10.07.80, às fls. 05 do respectivo Anexo.

Fonte: DISTRITO FEDERAL, 1980, p. 408-409.



Fonte: GOOGLE MAPS, 2022.

Escolas Inativas

Escola Classe Buriti Tição (Recriada)

Código do Inep: 53003039	Endereço: BR-60, Estrada Brasília/Goiânia, km 24
Região Administrativa: Gama	Situação de Funcionamento: Extinta

Histórico

Ato de Criação: Resolução nº 243 - CD, de 10/01/1980; DODF 18, de 25/01/1980, p. 13	1ª Diretora: Miriam Carvalho de Melo Orsano	Início das Atividades: 01 de março de 1979
		Inauguração: 08 de outubro de 1978
Denominação	Legislação	Transformação / Alteração
1 Recria a Escola Classe Buriti Tição	Resolução nº 243 - CD, de 10/01/1980; DODF 18, de 25/01/1980, p. 13	Escola Classe Buriti Tição
2 Escola Classe Buriti Tição	Instrução nº 69 - DEx., de 29/01/1980; Atos Normativos da FEDF, v. III, p. 1.236	Vincula ao Complexo Escolar "A" do Gama
3 Escola Classe Buriti Tição	Portaria nº 17 - SEC, de 07/07/1980; DODF 129, Suplemento de 10/07/1980, p. 07-09	Concede reconhecimento aos estabelecimentos oficiais de ensino mantidos pela FEDF
4 Escola Classe Buriti Tição	Parecer nº 142 - CEDF, de 05/08/1981, homologado em 19/08/1981; DODF 169, de 04/09/1981, p. 09 - republicado no DODF 171, de 09/09/1981, p. 07	Aprova o plano de funcionamento da unidade de ensino
5 Escola Classe Buriti Tição	Resolução nº 2.391 - CD, de 29/06/1988; DODF 177, de 16/09/1988, p. 09	Extingue o Complexo Escolar "A" do Gama e vincula a escola à Regional de Ensino do Gama
6 Escola Classe Buriti Tição	Não há informação do Ato de Extinção da Escola	EXTINTA Não há informação sobre o acervo escolar

Fonte: DISTRITO FEDERAL, v. II, 1985, p. 203; SINJ-DF.



Esta escola foi extinta pela Resolução nº 95 - CD, de 21/10/1976 e recriada com a mesma denominação em 1980 (DISTRITO FEDERAL, v. II, 1985, p. 438). O histórico da primeira unidade escolar encontra-se no tópico "Relação de escolas que iniciaram as atividades em 1971", neste trabalho.

No Parecer 142/81-CEDF, Boletim 16, p. 318-323, o Conselho aprova o plano de funcionamento da nova unidade escolar recém construída:

- Buriti Tição	Diretoria do C.E. de Planaltina	Anexa plano (27.08.79).
	DGP da FEDF	Favorável ao plano de funcionamento informando sobre criação anterior 1971, e extinção (1976), face à precariedade das instalações físicas; e reativação mediante construção de novo prédio escolar (01.12.78);
	DGA da FEDF	Solicita anexar termos recebimento obras;
	Adm. Reg. do Gama.	Anexa termo (19.04.79).
	DGA da FEDF	Efetua cálculos das despesas com pessoal; Inventaria material necessário e compara acervo real com acervo ideal (04.12.79);

Fonte: DISTRITO FEDERAL, 1981, p. 318-323.

Referências Bibliográficas

BRASIL. Instituto Nacional de Estudos e Pesquisas Educacionais Anísio Teixeira (Inep). **Censo da Educação Básica 2020**. Brasília, 2021. Disponível em: <http://inep.gov.br/sobre-o-inep>.

DISTRITO FEDERAL. Casa Civil do Distrito Federal. **Diário Oficial Eletrônico (DODF)**. Disponível em: <https://dodf.df.gov.br/?dt=1>.

DISTRITO FEDERAL. Fundação Educacional do Distrito Federal. **Atos Normativos da FEDF. Resoluções – 1980 e Instruções – 1965 / 1980**, volume III. Brasília, 1981.

DISTRITO FEDERAL. Fundação Educacional do Distrito Federal. **Escolas da FEDF, volume I**. Brasília, 1985.

DISTRITO FEDERAL. Fundação Educacional do Distrito Federal. **Escolas da FEDF, volume II**. Brasília, 1985.

DISTRITO FEDERAL. Secretaria de Educação do Distrito Federal. Conselho de Educação do Distrito Federal. **Pareceres 1971, Boletim 06**. Brasília, p. 218-219. Escola Classe Buriti Tição.

DISTRITO FEDERAL. Secretaria de Educação do Distrito Federal. Conselho de Educação do Distrito Federal. **Pareceres 1979, Boletim 14**. Brasília, p. 497-500. Centro de Ensino Fundamental Vendinha.

DISTRITO FEDERAL. Secretaria de Educação do Distrito Federal. Conselho de Educação do Distrito Federal. **Pareceres 1980, Boletim 15**. Brasília, p. 145-146. Escola Classe 46 de Taguatinga.

DISTRITO FEDERAL. Secretaria de Educação do Distrito Federal. Conselho de Educação do Distrito Federal. **Pareceres 1980, Boletim 15**. Brasília, p. 408-409. Escola Classe da Vila do Regimento de Cavalaria de Guarda - RCG.

DISTRITO FEDERAL. Secretaria de Educação do Distrito Federal. Conselho de Educação do Distrito Federal. **Pareceres 1981, Boletim 16**. Brasília, p. 318-323. Escola Classe Buriti Tição.

DISTRITO FEDERAL. Tribunal de Contas do Distrito Federal (TCDF). **Sistema Integrado de Normas Jurídicas do Distrito Federal - SINJ-DF**, 2019. Disponível em: <http://www.sinj.df.gov.br/sinj/>.

Referências de imagens

AGÊNCIA BRASÍLIA. **Centro de Ensino Fundamental Ponte Alta do Baixo**. Editada em: 15 jun. 2020, imagem por Acácio Pinheiro. Disponível em: <https://www.agenciabrasilia.df.gov.br/2020/06/13/escolas-aconchegantes-como-coracao-de-mae/>. Acesso em: 17 jun. 2021.

BLOGSPOT. **Escola Classe 46 de Taguatinga**, captura de imagem, em: 20 fev. 2014. Disponível em: <http://ec46tag.blogspot.com/2014/02/parquinho-novo-da-nossa-escola-para.html>. Acesso em: 26 set. 2022.

FACEBOOK. **Centro de Ensino Fundamental Ponte Alta do Baixo**, captura de imagem por Patrícia Ribeiro, em: 25 nov. 2019. Disponível em: <https://www.facebook.com/pages/Centro%20de%20Ensino%20Fundamental%20Ponte%20Alta%20do%20Baixo/283218018826409/photos/>. Acesso em: 26 set. 2022.

FACEBOOK. **Escola Classe 46 de Taguatinga**, publicado por Minoru e Samuraj, em: 02 nov. 2021. Disponível em: <https://www.facebook.com/Minoru.e.Samuraj>. Acesso em: 14 out. 2022.

GOOGLE EARTH. **Centro de Ensino Médio 04 de Ceilândia**, captura de imagem [20--]. Disponível em: <https://is.gd/15MxFW>. Acesso em: 27 out. 2022.

GOOGLE MAPS. **Centro de Ensino Médio 04 de Ceilândia**, captura de imagem em: out. 2018. Disponível em: <https://is.gd/kEcMKA>. Acesso em: 09 jul. 2021.

GOOGLE MAPS. **Centro de Ensino Médio 04 de Ceilândia**, captura de imagem por Anderson Lima, em: nov. 2016. Disponível em: <https://is.gd/6v0LIK>. Acesso em: 09 set. 2022.

GOOGLE MAPS. **Centro Educacional Vendinha**, captura de imagem em: set. 2019. Disponível em: <https://is.gd/jrC0gr>. Acesso em: 09 jul. 2021.

GOOGLE MAPS. **Escola Classe 46 de Taguatinga**, captura de imagem em: jan. 2022. Disponível em: <https://is.gd/aWLy0m>. Acesso em: 09 set. 2022.

GOOGLE MAPS. **Escola Classe 46 de Taguatinga**, captura de imagem em: jun. 2019. Disponível em: <https://is.gd/iUM6KH>. Acesso em: 13 jul. 2021.

GOOGLE MAPS. **Escola Classe da Vila do Regimento de Cavalaria de Guarda (RCG)**, captura de imagem em: abr. 2019. Disponível em: <https://is.gd/5zPI4n>. Acesso em: 12 jul. 2021.

GOOGLE MAPS. **Escola Classe da Vila do Regimento de Cavalaria de Guarda - RCG**, captura de imagem por Larissa Campos, em: fev. 2022. Disponível em: <https://is.gd/V3d0Pt>. Acesso em: 26 set. 2022.



Escola criada até 1979 que iniciou as atividades posteriormente

Centro de Ensino Fundamental São José

Criado pela Resolução nº 41 - CD, de 14/08/1975, como *Escola Rural São José*

Código do Inep:
53006038

Endereço:
Setor Administrativo, Núcleo Rural São José

Região Administrativa:
Planaltina

Localização:
Rural

Regional de Ensino:
Planaltina

Situação de Funcionamento:
Ativa



Coordenadas:
-15.703939, -47.373716

Fonte: Acervo da SEEDF/SUPLAV/UNIS/DINFE.

Fonte: BRASIL, Censo Escolar da Educação Básica, 2021.

Histórico

Ato de Criação:
Resolução nº 41 - CD, de 14/08/1975; DF 141, de 17/09/1975, p. 09

1ª Diretora:
Maria Divina Ornelas de Almeida

Início das Atividades:
04 de junho de 1980

Inauguração:
19 de junho de 1980

	Denominação	Legislação	Transformação / Alteração
1	Escola Rural São José	Resolução nº 95 - CD, de 21/10/1976; DODF 30, Suplemento de 11/02/1977, anexo III, p. 01-81 - homologado pelo Decreto nº 3.547 - GDF, de 03/01/1977; DODF 30, Suplemento de 11/02/1977, anexo III, p. 01	Escola Classe São José
2	Escola Classe São José	Parecer nº 38 - CEDF, de 11/05/1977, homologado em 23/05/1977; DODF 123, de 30/06/1977, p. 06	Aprova o plano de funcionamento da unidade de ensino
3	Escola Classe São José	Instrução nº 09 - DEx., de 23/08/1977; DODF 169, de 02/09/1977, p. 10-12 - revogada pela Instrução nº 31 - DEx., de 24/10/1980; Atos Normativos da FEDF, v. III, p. 1.171	Vincula ao Complexo Escolar "A" de Planaltina
4	Escola Classe São José	Instrução nº 17 - DEx., de 11/08/1978; DODF 172, de 08/09/1978, p. 09 - revogada pela Instrução nº 31 - DEx., de 24/10/1980; Atos Normativos da FEDF, v. III, p. 1.171	Vincula ao Complexo de Educação Rural do DF - CREDER
5	Escola Classe São José	Instrução nº 51 - DEx., de 24/10/1979; Atos Normativos da FEDF, v. III, de 1981, p. 1.198	Vincula ao Complexo Escolar "A" de Planaltina
6	Escola Classe São José	Instrução nº 57 - DEx., de 29/01/1980; Atos Normativos da FEDF, v. III, p. 1.218	Vincula ao Complexo Escolar "A" de Planaltina
7	Escola Classe São José	Portaria nº 17 - SEC, de 07/07/1980; DODF 129, Suplemento de 10/07/1980, p. 07-09	Concede reconhecimento aos estabelecimentos oficiais de ensino mantidos pela FEDF

	Denominação	Legislação	Transformação / Alteração
8	Escola Classe São José	Resolução nº 1.360 - CD, de 28/02/1985; DODF 55, Suplemento de 21/03/1985, p. 22	Centro de Ensino de 1º Grau São José
9	Centro de Ensino de 1º Grau São José	Resolução nº 2.391 - CD, de 29/06/1988; DODF 177, de 16/09/1988, p. 09	Extingue o Complexo Escolar "A" de Planaltina e vincula a escola à Regional de Ensino de Planaltina
10	Centro de Ensino de 1º Grau São José	Portaria nº 129 - SEE, de 18/07/2000; DODF 137, de 19/07/2000, p. 13-22 - autorizada pela Resolução nº 6.854 - CD, de 09/05/2000; DODF 101, de 29/05/2000, p. 09	Centro de Ensino Fundamental São José
11	Centro de Ensino Fundamental São José	Decreto nº 21.397 - GDF, de 31/07/2000; DODF 146, de 01/08/2000, p. 54-59	Passa a integrar a estrutura orgânica da Secretaria de Estado de Educação
12	Centro de Ensino Fundamental São José	Portaria nº 03 - SEE, de 12/01/2004; DODF 14, de 21/01/2004, p. 10-14	Credencia as instituições educacionais em funcionamento, mantidas pelo poder público do Distrito Federal - Secretaria de Estado de Educação
13	Centro de Ensino Fundamental São José	Ofício nº 1.561/2018 - SEGETH/GAB, de 24/07/2018, em resposta ao Ofício nº 146/2018 - SEE/GAB/SUPLAV (Processo SEI nº 00080-00091517/2018-49)	De acordo com a Lei Complementar nº 803, 23 de abril de 2009, atualizada pela Lei Complementar nº 854, de 15 de outubro de 2012 - Plano Diretor de Ordenamento Territorial do Distrito Federal - PDOT, esta escola está localizada em Macrozona Rural

Fonte: DISTRITO FEDERAL, v. II, 1985, p. 302; DODF; SINJ-DF.



CEF São José

De acordo com a Resolução nº 41 - CD esta escola foi criada na Fazenda São José, denominação que deu origem ao nome da escola (DF-141, de 17/09/1975, p. 09).



Fonte: GOOGLE MAPS, 2019.

O Parecer 38/77-CEDF, Boletim 12, p. 136-137, descreve em seu histórico e análise, a solicitação de autorização do Plano de Funcionamento, bem como a criação da unidade escolar rural:

PARECER Nº 38/77 –CEDF
Processo nº 055200/74 – GDF

Aprova o plano de funcionamento da escola Rural São José e dá outras providências.

I – HISTÓRICO

Em fevereiro de 1974, o senhor Antônio Francisco Evangelista, liderando reivindicações comunitárias, peticionou ao Exm^o. Senhor secretário de Educação e Cultura do GDF no sentido de que fosse criada uma escola na fazenda São José, localidade sita a 82 quilômetros de Brasília, ao norte da D.F 06. Residiam nas cercanias onze famílias com 35 crianças, e as escolas mais próximas distavam de 6 a 8 quilômetros.

II – ANÁLISE

O processo sofreu longa tramitação nos órgãos técnicos e, finalmente, foi elaborado em maio de 1975, após efetuados os reparos no prédio para colocá-lo em funcionamento, o plano de sua instalação.

[...]

III – PARECER

Somos de parecer que seja aprovado o plano de funcionamento da Escola Rural São José em prédio cedido e seja estudada a conveniência de uma solução definitiva para aquela região.

Fonte: DISTRITO FEDERAL, 1993, p. 136-137.

Referências Bibliográficas

BRASIL. Instituto Nacional de Estudos e Pesquisas Educacionais Anísio Teixeira (Inep). **Censo da Educação Básica 2020**. Brasília, 2021. Disponível em: <http://inep.gov.br/sobre-o-inep>.

DISTRITO FEDERAL. Casa Civil do Distrito Federal. **Diário Oficial Eletrônico (DODF)**. Disponível em: <https://dodf.df.gov.br/?dt=1>.

DISTRITO FEDERAL. Fundação Educacional do Distrito Federal. **Atos Normativos da FEDF. Resoluções – 1980 e Instruções – 1965 / 1980**, volume III. Brasília, 1981.

DISTRITO FEDERAL. Fundação Educacional do Distrito Federal. **Escolas da FEDF, volume I**. Brasília, 1985.

DISTRITO FEDERAL. Fundação Educacional do Distrito Federal. **Escolas da FEDF, volume II**. Brasília, 1985.

DISTRITO FEDERAL. Secretaria de Educação do Distrito Federal. Conselho de Educação do Distrito Federal. **Pareceres 1977, Boletim 12**. Brasília, p. 136-137. Centro de Ensino Fundamental São José.

DISTRITO FEDERAL. Tribunal de Contas do Distrito Federal (TCDF). **Sistema Integrado de Normas Jurídicas do Distrito Federal - SINJ-DF**, 2019. Disponível em: <http://www.sinj.df.gov.br/sinj/>.

Referências de imagens

GOOGLE MAPS. **Centro Ensino Fundamental São José**, captura de imagem em: jun. 2019. Disponível em: <https://is.gd/lmoNMN>. Acesso em: 13 jul. 2021.

Resgate da História

Material extraído do acervo do Projeto “Memória da Educação do Distrito Federal” realizado pela Secretaria de Educação do Distrito Federal, com a colaboração da Secretaria de Cultura, na década de 1990.

Merenda Escolar em 1973

Foto: Autor desconhecido.
Fonte: Acervo da SEEDF/SUPLAV/UNIS/DINFE.



Hora cívica em 1975

Foto: Autor desconhecido.
Fonte: Acervo da SEEDF/SUPLAV/UNIS/DINFE.

Sala de aula na década de 1970

Foto: Autor desconhecido.
Fonte: Acervo da SEEDF/SUPLAV/UNIS/DINFE.





Sala de aula na década de 1970

Foto: Autor desconhecido.
Fonte: Acervo da SEEDF/SUPLAV/UNIS/DINFE.

Sala de aula na década de 1970



Foto: Autor desconhecido.
Fonte: Acervo da SEEDF/SUPLAV/UNIS/DINFE.



Aula de Geografia
Localização de territórios
Sala de aula no ano de 1973

Foto: Autor desconhecido.
Fonte: Acervo da SEEDF/SUPLAV/UNIS/DINFE.

Inauguração da Feira de Artes e Ciências de Brasília - FACIBRA - 1973



Foto: Autor desconhecido.
Fonte: Acervo da SEEDF/SUPLAV/UNIS/DINFE.



Feira de Artes e Ciências de Brasília FACIBRA - 1976

Foto: Gutemberg Carneiro.
Fonte: Acervo da SEEDF/SUPLAV/UNIS/DINFE.

Feira de Artes e Ciências de Brasília FACIBRA - 1976



Foto: Gutemberg Carneiro.
Fonte: Acervo da SEEDF/SUPLAV/UNIS/DINFE.

Material extraído do acervo do Projeto “Memória da Educação do Distrito Federal” realizado pela Secretaria de Educação do Distrito Federal, com a colaboração da Secretaria de Cultura, na década de 1990.

Merenda Escolar em 1973

Foto: Autor desconhecido.
Fonte: Acervo da SEEDF/SUPLAV/UNIS/DINFE.



Hora cívica em 1975

Foto: Autor desconhecido.
Fonte: Acervo da SEEDF/SUPLAV/UNIS/DINFE.

Sala de aula na década de 1970

Foto: Autor desconhecido.
Fonte: Acervo da SEEDF/SUPLAV/UNIS/DINFE.



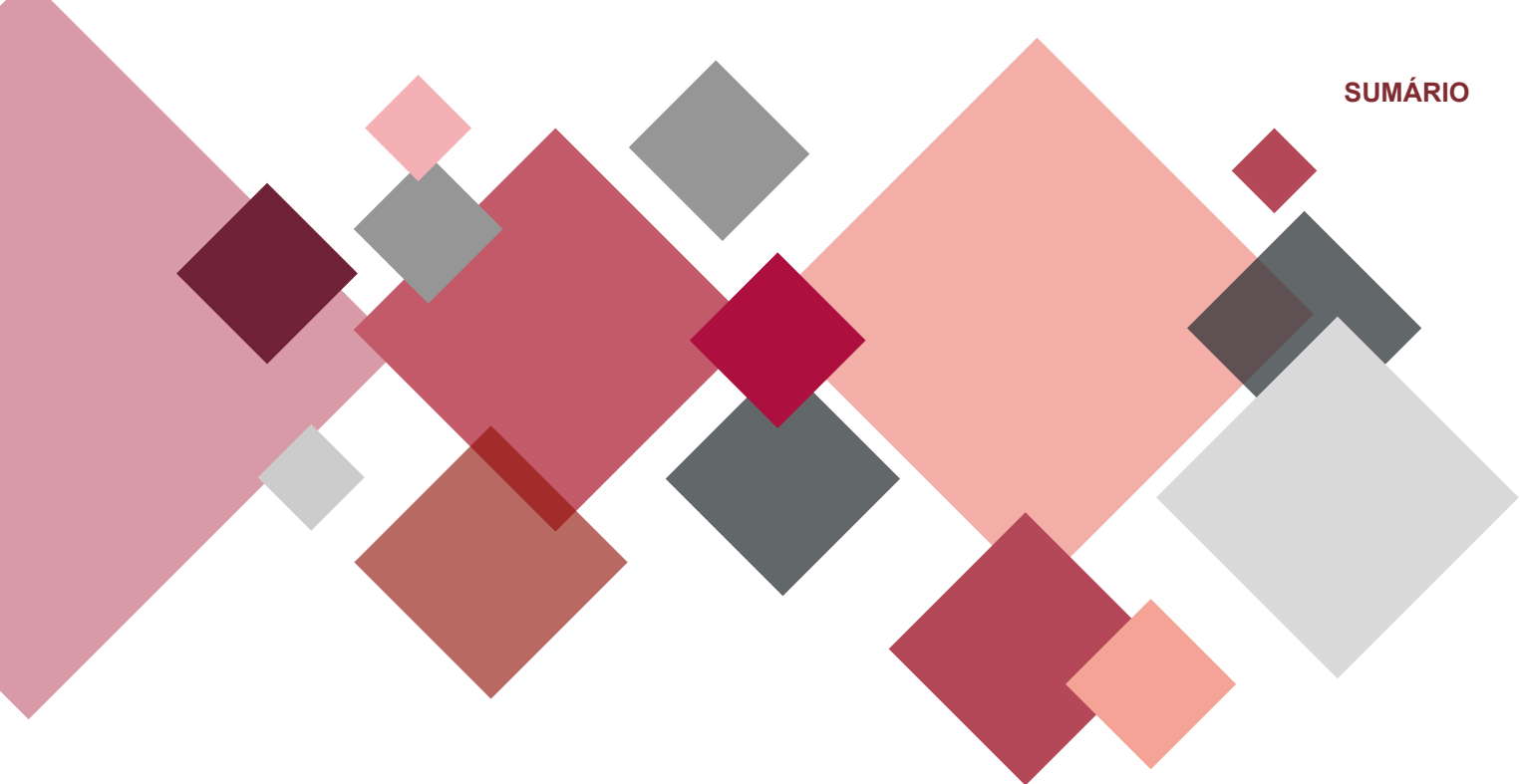

Anexo

Diretores das Escolas criadas na década de 1970 e Diretores Atuais

CRE	Código Inep	Nome Atual da Unidade Escolar	Início das ativid.	Situação em 2022	1º Diretor (a)	Diretor (a) Atual
Guará	53008464	Centro de Ensino Médio 01 do Guará	1970	Ativo	Maria Domingas Gonçalves	Cynara Martins de Sousa Mota
Plano Piloto	53000986	Centro de Ensino Médio Paulo Freire	1970	Ativo	Delfino Domingos Spézia	Roberta Paiva Gama Talyuli
Plano Piloto	53009479	Centro Educacional do Lago	1970	Ativo	Lygia Martins Lourenço	Rosana Gaviano
Guará	53008588	Escola Classe 03 do Guará	1970	Ativa	Hildevando Silva	Janaína Alves Merino Guimarães
Guará	53010744	Centro de Ensino Especial 01 do Guará	1970	Ativo	Maria Gesilda Calado de Moraes	Gicileide Ferreira de Oliveira
São Sebastião	53009762	Escola Classe Cachoeirinha	1970	Ativa	Neuza Geralda Teixeira de Oliveira	Ildemar de Castro Serrano
Sobradinho	53005406	Centro de Ensino Fundamental Queima Lençol	1970	Ativo	Erivaldo Duarte Costa	Lindonor Maria da Paz Raul da Silva Barbosa
Sobradinho	53005660	Escola Classe 11 de Sobradinho	1970	Ativa	Regina Maria Pires Ferreira (livro Escolas da FEDF) Nadir Pereira de Araújo (Memo nº 131/2015 - GPAV - Sobradinho)	Ilza Paula Silva Pereira
Plano Piloto	53008839	Escola Classe 05 do Cruzeiro	1970	Ativa	Wanda de Mello Lobo Rocha	Luciana de Assis Graziotti
Planaltina	53006097	Centro de Ensino Especial 01 de Planaltina	1970	Ativo	Amália Bernardes e Silva	Andrea Carla Araujo Marques
Gama	53002946	Escola Classe 17 do Gama	1970	Ativa	Creuza de Barros Diaz Horta	Cynthia Teixeira Barbosa
Plano Piloto	53008820	Escola Classe 04 do Cruzeiro	1970	Ativa	Zaira Neves Garófalo	Simone Alves Cardozo Martins
Plano Piloto	53009525	Escola Classe 01 SHI-SUL	1970	Ativa	July Benevides Lambach	Helena Silva Nishikawa
Sobradinho	53005678	Escola Classe 12 de Sobradinho	1970	Ativa	Júlia Nunes	Jeane Pereira Martins Ferreira
Planaltina	53006011	Escola Classe Mestre D'Armas	1970	Ativa	Marta Barroso de Pinho	Laercio Queiroz Silva
Gama	53002954	Escola Classe 18 do Gama	1970	Ativa	Ana Angélica Gonçalves Paiva	Thiago Pereira Paz
Taguatinga	53004205	Centro de Educação Infantil 02 de Taguatinga	1970	Ativo	Martinho de Souza Maia	Claudia Fernanda Cortez Sotero
São Sebastião	53009797	Centro de Ensino Fundamental Jataí	1970	Ativo	Maria do Rosário Carneiro Melo	Flávio Martins Balbino
Taguatinga	53004396	Escola Classe 54 de Taguatinga	1970	Ativa	Tasso Brasileiro do Vale	Adriana Oliveira Ferreira
Plano Piloto	53001834	Escola Normal de Brasília - ENB	1970	Extinta	Stella dos Cherubins Guimarães Trois	Extinta
Taguatinga	Sem Código	Ginásio de Taguatinga Sul - GTS	1970	Extinto	Não há informação	Extinto
Brazlândia	Sem Código	Escola Rural Alexandre de Gusmão	1970	Extinta	Não há informação	Extinta
Brazlândia	Sem Código	Escola Rural Santo Antônio dos Guimarães - Núcleo 7	1970	Extinta	Não há informação	Extinta
Sobradinho	53005651	Escola Classe 10 de Sobradinho	1971	Ativa	Maria Divina Peixoto Souto Burigo	Luana Vaz

continuação

CRE	Código Inep	Nome Atual da Unidade Escolar	Início das ativid.	Situação em 2022	1º Diretor (a)	Diretor (a) Atual
Plano Piloto	53001702	Centro de Ensino Fundamental 405 Sul	1971	Ativo	Cleusa Viana Pereira Lima (livro Escolas da FEDF) Ana Pereira Leal e Costa (Proposta Pedagógica)	Daniela Paula dos Santos Corrêa
Plano Piloto	53001494	Escola Classe 111 Sul	1971	Ativa	Ana Bernadete de Matos Silva	Altina Elizabete Marques Mota
Gama	53002962	Escola Classe 19 do Gama	1971	Ativa	Alaíde Dutra Amaral (livro Escolas da FEDF) Alaíde Dutra Borges - (Memo nº 201/2015 - GPAV - Gama)	Karla Rodrigues Coelho
Plano Piloto	53001567	Centro de Ensino Fundamental 214 Sul	1971	Ativo	Walda Orlanda M. Philippi	Luís Antônio Nelson da Silva
Plano Piloto	53001044	Centro Educacional GISNO	1971	Ativo	Ezilda Tereza Rocha Pereira	Denize Francisco Constancio de Assis
Ceilândia	53007646	Escola Classe 01 de Ceilândia	1971	Ativa	Maria Aparecida de Souza Silva	Cristiano Rocha Machado
Gama	53002997	Escola Classe 22 do Gama	1971	Ativa	Nilce Braga Monteiro Coelho	Karla Cristina Menezes do Nascimento
Ceilândia	53007654	Escola Classe 02 de Ceilândia	1971	Ativa	Ivone Gomes da Silva	Fabiana Malaquias de Mesquita
Gama	53002970	Jardim de Infância 02 do Gama	1971	Ativo	Maria de Araújo Melo - (livro Escolas da FEDF) Vera Lúcia Gomes da Silva (Memo nº 201/2015 - GPAV - Gama)	Josiane Alves Souto Cardoso
Sobradinho	53005929	Centro de Educação Infantil 01 de Sobradinho	1971	Ativo	Maria Celina Guimarães Batista	Rejane Aparecida de Sousa Marcial
Paranoá	53006844	Escola Classe Cariru	1971	Ativa	Vaniilde da Silva de Aquino	Warley Caetano de Souza
Paranoá	53006810	Centro de Ensino Fundamental Buriti Vermelho	1971	Ativo	Anísia Carlos de Magalhães	Fabiola Sabino Mendes
Ceilândia	53007662	Escola Classe 03 de Ceilândia	1971	Ativa	Irany de Souza	Vinicius de Miranda Burgel
Plano Piloto	53001532	Escola Classe 204 Sul	1971	Ativa	Iza Galvão de Melo	Alessandra Alves de Oliveira
Ceilândia	53007379	Centro de Ensino Fundamental 16 de Ceilândia	1971	Ativo	Abigail Maia de Ataíde Paes de Carvalho	Marcelo Quidute Nobelino
Plano Piloto	53009533	Escola Classe Jardim Botânico	1971	Ativa	Jadir Soares dos Reis	Adriana Muzi de Medeiros Moura
Planaltina	53006534	Escola Classe Rajadinha	1971	Ativa	Maria de Nazaré Rodrigues de Souza	Angie Cavalcante Leite Aragão
Planaltina	53006216	Escola Classe 05 de Planaltina	1971	Ativa	Lourdes Silva Maciel	Maria da Conceição Ramos
Ceilândia	53007417	Centro de Ensino Fundamental 20 de Ceilândia	1971	Ativo	Eleonora Francisca M. Vieira	Rodrigo da Costa Medeiros
Planaltina	53006208	Escola Classe 04 de Planaltina	1971	Ativa	Leonor Gonçalves de Melo Trindade	Leonardo Tadeu Bezerra Gomes Valverde
Planaltina	53006194	Escola Classe 03 de Planaltina	1971	Ativa	Viola Reny de Oliveira Santos	Maria Socorro Dias Martins
Plano Piloto	53001613	Centro de Ensino Fundamental 306 Norte	1971	Ativo	Nair Peres Torres	Ana Paula Salim Bastos de Lima Santos
Ceilândia	53007506	Centro de Ensino Médio 03 de Ceilândia	1971	Ativo	Maristela Barbosa de Almeida	Divaldo de Oliveira

continua



continuação

CRE	Código Inep	Nome Atual da Unidade Escolar	Início das ativid.	Situação em 2022	1º Diretor (a)	Diretor (a) Atual
Plano Piloto	53000870	Centro de Ensino Fundamental 03 de Brasília	1971	Ativo	Arliza Maria Auxiliadora Crelier de Araújo	Belmaria Teles de Faria
Gama	53002989	Escola Classe 21 do Gama	1971	Ativa	Maria Deize Dalla Costa Horta	Maria Aparecida Serpa de França
Paranoá	53006917	Escola Classe Sobradinho dos Melos	1971	Ativa	Ángelica Nazaré Borges	Cilene de Almeida Araújo Distriti
Planaltina	Sem Código	Escola de Aplicação do Colégio de Planaltina	1971	Incorp.	Não há informação	Incorporada
Gama	Sem Código	Escola de Aplicação do Colégio do Gama	1971	Incorp.	Não há informação	Incorporada
Plano Piloto	Sem Código	Escola de Aplicação da Escola Normal de Brasília	1971	Incorp.	Não há informação	Incorporada
Plano Piloto	Sem Código	Escola Maternal e JI da Escola Normal de Brasília	1971	Incorp.	Não há informação	Incorporada
Taguatinga	Sem Código	Escola de Aplicação do CEM Ave Branca	1971	Transf.	Não há informação	Transformada
Sobradinho	Sem Código	Escola de Aplicação do Colégio de Sobradinho	1971	Incorp.	Não há informação	Incorporada
Brazlândia	Sem Código	Escola Classe nº 04 (Brazlândia)	1971	Recriada	Não há informação	Recriada
Plano Piloto	Sem Código	Escola de 2º Grau 01 - Brasília Norte	1971	Desat.	Laurita F. Campos Martins de Oliveira	Desativada
Planaltina	53006453	Escola Classe Major Cosme de Faria	1971	Extinta	Ise Ivone Souza Varpas	Extinta
Gama	Sem Código	Escola Rural Buriti Tição	1971	Extinta	Não há informação	Extinta
Taguatinga	Sem Código	Ginásio Noturno de Taguatinga Norte 2 - GNTN - 2	1971	Extinto	Não há informação	Extinto
Planaltina	Sem Código	Escola Classe Capão do Lobo	1971	Desat.	Não há informação	Desativada
Planaltina	Sem Código	Escola Classe Capão Grande	1971	Extinta	Não há informação	Extinta
Plano Piloto	53001990	Centro de Educação Profissional - Escola de Música de Brasília	1972	Ativo	Levino Ferreira de Alcântara	Davson de Souza
Ceilândia	53007670	Escola Classe 06 de Ceilândia	1972	Ativa	Maria Aparecida Paixão	Maria de Fátima Alves Bezerra
Guará	53008596	Escola Classe 05 do Guará	1972	Ativa	Clarice Marques Prado Nery - (livro Escolas da FEDF) Maria Helena Pereira (Memo nº 59/2015 - GPAV - Guará)	Zuleide Moura E Silva
Ceilândia	53007689	Centro de Ensino Fundamental 35 de Ceilândia	1972	Ativo	Euzenir Cavalcante dos Santos	Marcelo Jovenal Ferandes
Brazlândia	53005015	Centro de Ensino Médio 01 de Brazlândia	1972	Ativo	Elza de Souza Costa Lima	Vinicius Alexandre Mota Ribeiro
Ceilândia	53007697	Escola Classe 08 de Ceilândia	1972	Ativa	Iris Neiva Glória Praça	Michelle Aline de Souza Pizzato Motta
Planaltina	53005996	Centro de Ensino Fundamental 01 de Planaltina	1972	Ativo	Deusdedit Jardim da Silva	Marcos Antonio Clavijo Fuentes
Gama	53002482	Centro Educacional 08 do Gama	1972	Ativo	Maria do Socorro Constantino da Silva	Eufrazia de Souza Rosa

continua

continuação

CRE	Código Inep	Nome Atual da Unidade Escolar	Início das ativid.	Situação em 2022	1º Diretor (a)	Diretor (a) Atual
Gama	53002784	Centro de Ensino Fundamental 01 do Gama	1972	Ativo	Diretora em 1972: Ângela Maria de Rezende Andrade Diretora em 1973: Maria José Pereira Alves	Oswaldo Jose Azevedo dos Santos
Gama	53002504	Centro de Ensino Fundamental 05 do Gama	1972	Ativo	Maria de Araújo Mello Oliveira	Kenia Fabiola Nunes Soares
Taguatinga	53003446	Centro de Ensino Fundamental 03 de Taguatinga	1972	Ativo	Luiza Vilela Rodrigues	Vanda dos Reis Clemente
Taguatinga	53003594	Centro Educacional 04 de Taguatinga	1972	Ativo	Zilza de Jesus Neiva Fernandes	Walter Lins Cardoso Santos
Gama	53002601	Centro de Ensino Médio 03 do Gama	1972	Ativo	Cordélia Marra	Rosilene Pereira da Silva Nobrega
Sobradinho	53005350	Centro de Ensino Fundamental 03 de Sobradinho	1972	Ativo	Nilza Santos Gonçalves	Robson de Paiva Salazar
Sobradinho	53005368	Centro de Ensino Fundamental 04 de Sobradinho	1972	Ativo	Rosa Marta de Magalhães	Ozelb Freitas Cardozo
Sobradinho	53005333	Centro de Ensino Fundamental 01 de Sobradinho	1972	Ativo	Lucy Sesana (livro Escolas da FEDF) Marilia Martins Resende (Memo nº 131/2015 - GPAV - Sobradinho)	Neyme Claudia Borges Oliveira
Guará	53008391	Centro de Ensino Fundamental 01 do Guará	1972	Ativo	Martinho de Souza Maia	Maria Gomes Pinto
Sobradinho	53005341	Centro Educacional 03 de Sobradinho	1972	Ativo	Mércia Beatriz Oliveira Provasi	Geraldo Ramos Calado
Ceilândia	53007280	Centro de Ensino Fundamental 02 de Ceilândia	1972	Ativo	Iris Glória Neiva Praça	Geraldo Elson de Souza
Guará	53008529	Centro de Ensino Fundamental 02 do Guará	1972	Ativo	Kilda Lopes da Silva	Edileuza de Oliveira Ribeiro
Guará	53008405	Centro de Ensino Fundamental 04 do Guará	1972	Ativo	Delfina Pias de Oliveira	Jane Alves Barreto
Guará	53008480	Centro Educacional 04 do Guará	1972	Ativo	Ezilda Azevedo Dantas	Rogério Nunes Passos
Plano Piloto	53001460	Centro de Ensino Fundamental 104 Norte	1972	Ativo	Ivonete de Araújo Espíndola	Ronaldo Lopes Bezerra
São Sebastião	53009746	Centro de Ensino Fundamental Nova Betânia	1972	Ativo	Anna de Oliveira (Irmã Margarida)	Águida Gomes da Silva
Gama	53002555	Centro de Ensino Fundamental 12 do Gama	1972	Paralis.	Ieda Queiroz de Oliveira	Paralisado
Plano Piloto	53001796	Escola Classe 711 Norte	1972	Extinta	Maria Augusta da Silva Costa	Extinta
Gama	53002490	Centro de Ensino Fundamental 04 do Gama	1973	Ativo	Lindaura Vieira Marques (livro Escolas da FEDF) Maria Aparecida Jorge (Projeto Pedagógico 2021)	Alexandre de Souza Dias
Taguatinga	53003586	Centro de Ensino Médio 03 de Taguatinga	1973	Ativo	Florinda da Rocha Reis	Antônio de Leis Ferreira
Gama	53002610	Centro Educacional 06 do Gama	1973	Ativo	Tereza Victorino Mesterhazy	Sebastiao Ancelmo Bezerra Junior
Taguatinga	53004213	Escola Classe 39 de Taguatinga	1973	Ativa	Mathildes Rodrigues Nunes	Karine Silva Pereira Rodrigues

continua



continuação

CRE	Código Inep	Nome Atual da Unidade Escolar	Início das ativid.	Situação em 2022	1º Diretor (a)	Diretor (a) Atual
Ceilândia	53008111	Centro de Ensino Fundamental Boa Esperança	1973	Ativo	Edeuzuita Leal Ivo de Andrade	Jordânio Lucio de Castro Vital
Plano Piloto	53008804	Centro Educacional 02 do Cruzeiro	1973	Ativo	Maria da Conceição Passos de Campos	Wilson Alves Badaró Junior
Plano Piloto	53001672	Escola Classe 316 Sul	1973	Ativa	Judith Coutinho Moreira	Claudia Amorim Madoz
Paranoá	53006895	Escola Classe Quebrada dos Néris	1973	Ativa	Eliane Helena de Oliveira	Samoel Carvalho de Oliveira
Plano Piloto	53002350	Jardim de Infância 316 Sul	1973	Ativo	Maria José Teixeira Aversa	Júnia Elizabeth Rocha Mendes
Taguatinga	53003810	Centro de Ensino Especial 01 de Taguatinga	1973	Ativo	Maria do Rosário Simões	Patrícia de Jesus Mendes Moitinho
Plano Piloto	53000439	Centro de Ensino Especial 01 de Brasília	1973	Ativo	Zara Thereza Martins de Figueiredo	Ana Paula Ventrorm Rodrigues de Oliveira
Plano Piloto	53000200	Centro de Ensino Especial 02 de Brasília	1973	Ativo	Maria Rosa da Silveira Lima	Marli de Jesus Silva
Ceilândia	53007492	Centro de Ensino Médio 02 de Ceilândia	1973	Ativo	Maria Vilma de Souza	Eliel de Aquino
Sobradinho	53005724	Escola Classe Córrego do Ouro	1973	Ativa	Maria Lúcia de Souza	Ramatis Azevedo de Oliveira
Plano Piloto	53000234	Centro de Educação de Jovens e Adultos Asa Sul - CESAS	1973	Ativo	Paulo Nunes Freitas	Reus Antunes de Oliveira
Guará	Sem Código	Centro de Ensino de 1º Grau nº 06 (Guará II)	1973	Transf.	Maristela Barbosa de Almeida	Transformado
Planaltina	53006399	Escola Classe Curral Queimado	1973	Paralis.	Terezinha da Conceição	Paralisada
Ceilândia	53007549	Centro Educacional 07 de Ceilândia	1974	Ativo	Maria Zenaide Ferraz Rocha de Oliveira	Adriana de Barros Rabelo Sousa
Ceilândia	53007298	Centro de Ensino Fundamental 04 de Ceilândia	1974	Ativo	Maria Aparecida Bonádio	Maria Madalena Araújo Arruda
Guará	53008421	Escola Classe 08 do Guará	1974	Ativa	Maria Rosa Leite Monteiro	Andrea Santos Felisola Alves
Guará	53008413	Centro de Ensino Fundamental 05 do Guará	1974	Ativo	Clarice Marques Prado Nery	Mauricio Cesar Ribeiro
Guará	53008430	Centro de Ensino Fundamental 08 do Guará	1974	Ativo	Nêda Livia Guimarães D'Oliveira	Andrea de Carvalho Silva
Plano Piloto	53000927	Centro de Ensino Fundamental Polivalente	1974	Ativo	Maria Terezinha Mendes Bataus	Cleber Villa Flor Santos
Taguatinga	53003462	Centro de Ensino Fundamental 05 de Taguatinga	1974	Ativo	Geralda Portilho Brandão Cyrino	Josalia Luso Miquett
Taguatinga	53003608	Centro de Ensino Médio 05 de Taguatinga	1974	Ativo	Tereza Victorino Mesterhazy	Elcileneo Alves de Freitas
Taguatinga	53003454	Centro de Ensino Fundamental 04 de Taguatinga	1974	Ativo	Maria Aparecida de Souza e Silva	Marlon Alves do Nascimento
Taguatinga	53003616	Centro Educacional 06 de Taguatinga	1974	Ativo	Maria José Pereira Alves	Rodrigo de Franco Sousa Filgueira
Plano Piloto	53008782	Centro de Ensino Fundamental Athos Bulcão	1974	Ativo	Zaira Cardoso Soares	Mirian da Silveira Silva
Gama	53002598	Centro de Ensino Médio 02 do Gama	1974	Ativo	Malva de Jesus Queiroz Oliveira	Lindomar Ramos de Brioto

continua



continuação

CRE	Código Inep	Nome Atual da Unidade Escolar	Início das ativid.	Situação em 2022	1º Diretor (a)	Diretor (a) Atual
Plano Piloto	53001443	Centro de Ensino Fundamental 102 Norte	1974	Ativo	Sônia Maria da Cunha Bichara - (livro Escolas da FEDF) Marta Magalhães Barroso de Pinho (Mem. nº 57 - GPAV P.Piloto)	Viviane Coelho da Silva de Lima
Guará	53008472	Centro Educacional 03 do Guará	1974	Ativo	Malva de Jesus Queiroz Oliveira	Renata Queiroz Moura
Plano Piloto	53001729	Centro de Ensino Fundamental 410 Norte	1974	Ativo	Ângela Maria Pereira da Silva	Laudimira Vieira Maciel Viana
Taguatinga	53003470	Centro de Ensino Fundamental 08 de Taguatinga	1974	Ativo	Madalena da Silva Paula	Jose Maria Fernandes
Planaltina	Sem Código	Jardim de Infância na Cidade Satélite de Planaltina	1974	Incorp.	Não há informação	Incorporado
Plano Piloto	53001257	Centro Interescolar de Línguas 01 de Brasília (CIL)	1975	Ativo	Nilce do Val Galante	Doris Scolmeister da Silva
Plano Piloto	53002342	Jardim de Infância 314 Sul	1975	Ativo	Miriam da Conceição Duarte Bauer	Alessandra Figueredo Porto
Plano Piloto	53001451	Escola Classe 102 Sul	1975	Ativa	Carmélia Carneiro da Silva Jacob	Geraldo Almeida Guimaraes
Ceilândia	53007450	Centro de Ensino Fundamental Profª Maria do Rosário Gondim da Silva	1975	Ativo	Maria Aparecida Paixão	James Mayner Silva
Ceilândia	53007301	Centro de Ensino Fundamental 07 de Ceilândia	1975	Ativo	Elba Mundim Cardoso	Jose Idoval Pereira da Silva
Gama	53002512	Centro de Ensino Fundamental 08 do Gama	1975	Ativo	Verônica Maria da Mata	Jamilton Brulino de Amorim
Ceilândia	Sem Código	Centro de Ensino de 1º Grau nº 06 (Ceilândia)	1975	Transf.	Não há informação	Transformado
Plano Piloto	Sem Código	Escola Classe Paulo VI	1975	Extinta	Não há informação	Extinta
Sobradinho	53005376	Centro de Ensino Fundamental 05 de Sobradinho	1976	Ativo	Gercina Rodrigues Duarte	Marcio José Costa
Plano Piloto	53002296	Jardim de Infância 303 Sul	1976	Ativo	Thereza de Jesus Lima	Jorgete Alessandra Caserta de Aguiar
Plano Piloto	53002237	Jardim de Infância 102 Sul	1976	Ativo	Mª das Graças Negri Maciel	Paola Selva Bueno
Plano Piloto	53001648	Escola Classe 314 Sul	1976	Ativa	Jurema Barbieri Couto	Bruno Renato Louredo Luziária
Ceilândia	53008162	Escola Classe Lajes da Jiboia	1976	Ativa	Diretora nomeada em 1994: Nilcelena Otaviano Campelo de Sousa (DODF 48, de 11/03/1994, p. 07) Escola Rural Lajes da Jibóia	Marcilio Ribeiro de Jesus
Ceilândia	53008170	Escola Classe 64 de Ceilândia	1976	Ativa	Não há informação	Hudson Barbosa Campos
Guará	53008456	Centro Educacional 01 do Guará	1976	Ativo	Railda Pereira Franco	Paulo Cesar Rocha Ribeiro
Ceilândia	Sem Código	Escola Especial / Oficinas Pedagógicas	1976	Desati.	Leir Lobo de Oliveira	Desativada

continua



continuação

CRE	Código Inep	Nome Atual da Unidade Escolar	Início das ativid.	Situação em 2022	1º Diretor (a)	Diretor (a) Atual
Gama	Sem Código	Escola Classe Patronato Agrícola Lar do Menor	1976	Extinta	Não há informação	Extinta
Plano Piloto	53008847	Escola Classe 06 do Cruzeiro	1977	Ativa	Maria Lúcia Passos Rocha	Rachel Alessandra Santos Vilela
Plano Piloto	53001583	Escola Classe 304 Norte	1977	Ativa	Vera Maria de Freitas	Juliana Ribeiro Barbosa
Plano Piloto	53001273	CIEF Centro Integrado de Educação Física	1977	Extinto	Dorival Parreira de Araújo	Extinto
	53019512	Centro Interescolar de Esportes CIEF (Recriado)	2022	Paralis.	Não há informação	Paralisado
Taguatinga	53003578	Centro Educacional 02 de Taguatinga (Centrão)	1977	Ativo	Ângela Maria Braga Andrade	Romênia Resende Boaventura
Gama	53002563	Centro Educacional 07 do Gama	1977	Ativo	Amélia Conceição Côrtes Hipólito	Maria Eugênia de Oliveira
Gama	53002539	Centro de Ensino Fundamental 10 do Gama	1977	Ativo	Tâmara Andrade Navarro	Carlos Jorge da Silva
Gama	53003004	Centro de Ensino Fundamental 03 do Gama	1977	Ativo	Analhedith Moreira	Júlio César Rodrigues Cerqueira
Planaltina	53006224	Escola Classe 06 de Planaltina	1977	Ativa	Orlandina de Castro Miranda	Jader Campos da Silva
Brazlândia	53005090	Centro de Ensino Fundamental 02 de Brazlândia	1977	Ativo	Lindalva Pessoa de Sousa	Luiza Ricardo Silva
Gama	53002520	Escola Classe 29 do Gama	1977	Ativa	Ana Clara Bandeira Barros	Silvia Gonçalves de Andra de Souza
Plano Piloto	53001559	Escola Classe 209 Sul	1977	Ativa	Odete Monteiro Noletto Vasconcelos	Cintia Pereira de Paula
Plano Piloto	53001770	Escola Classe 416 Sul	1977	Ativa	Elza Bites Montezuma	Romina Dias Firmo Vieira
Plano Piloto	53001478	Escola Classe 106 Norte	1977	Ativa	Gilka Silva	Lisete Inês Prediger
Plano Piloto	53002245	Jardim de Infância 106 Norte	1977	Ativo	Genesi Silva Mendes	Silvana Goulart Peres
Plano Piloto	53002300	Jardim de Infância 304 Norte	1977	Ativo	Irani de Sousa Barroso	Fernanda Machado Santos
Plano Piloto	53001885	EP 313-314 Sul	1977	Ativa	Jurema Barbieri Couto	Rommel Jorge Marques Maia
Plano Piloto	53001869	EP 303-304 Norte	1977	Ativa	Maria Cândida Romão Abêlha	Reinaldo Cesar Burgardt da Silva
Núcleo Bandeirante	53007042	Centro de Ensino Fundamental 01 do Núcleo Bandeirante	1977	Ativo	Elcy Esteves de Faria Ferreira	Andrea Oliveira Lamounier
Guará	53008600	Escola Classe 06 do Guará	1977	Ativa	Georgina Ramos Martiniano de Sousa	Diana Paula Almeida de Oliveira Feques
Sobradinho	53005384	Escola Classe 15 de Sobradinho	1977	Ativa	Elena Maria Queiroz de Oliveira	Tania Maria de Oliveira Santos
Plano Piloto	53002288	Jardim de Infância 302 Norte	1977	Ativo	Ângela Maria da Silva Pereira	Paola de Fatima Soares Aragão
Plano Piloto	53001575	Escola Classe 302 Norte	1977	Ativa	Sônia Maria da Cunha Bechara	Marcos Cesar Lima Pereira
Planaltina	53006160	Centro de Ensino Fundamental 04 de Planaltina	1977	Ativo	Dália Afonso Robeiro	Ronaldo Xavier da Silva
Gama	53003012	Jardim de Infância 05 do Gama	1977	Ativo	Mariza Eid	Ivanilda Carvalho de Lima
Plano Piloto	53001761	Escola Classe 415 Norte	1977	Ativa	Dalva de Assis Carvalho	Chase Stanley dos Santos Magalhães

continua



continuação

CRE	Código Inep	Nome Atual da Unidade Escolar	Início das ativid.	Situação em 2022	1º Diretor (a)	Diretor (a) Atual
Plano Piloto	53000242	Centro de Educação de Jovens e Adultos Verde Oliva - CESVO	1977	Extinto	Guilherme Adão Soares Santos	Extinto
Planaltina	Sem Código	Escola Classe Estande de Tiros	1977	Desati.	Elena Alves de Melo	Desativada
Plano Piloto	53001508	Escola Classe 113 Norte	1978	Ativa	Martha Salustiano Pereira Santiago	Rosane Simões de Almeida
Taguatinga	53004256	Centro de Ensino Fundamental 17 de Taguatinga	1978	Ativo	Elvira Botelho de Freitas	Andréia Ferreira Alves
Taguatinga	53004221	Centro de Ensino Fundamental 19 de Taguatinga	1978	Ativo	Não há informação	Toshiro Celestino Yamaguti
Taguatinga	53004248	Escola Classe 42 de Taguatinga	1978	Ativa	Clélia Yoshiko Nagashima	Rejane da Silva Freitas Rocha
Taguatinga	53003624	Centro de Ensino Médio Integrado à Educação Profissional de Taguatinga – CEMI Taguatinga	1978	Ativo	Maria dos Remédios Ferreira Silva	Genovaldo Ximenes Aragão
Taguatinga	53004264	Escola Classe 45 de Taguatinga	1978	Ativa	Marineve Vieira Leite	Ana Paula Ribeiro
Taguatinga	53004230	Escola Classe 41 de Taguatinga	1978	Ativa	Maria José Barbosa Reis	Edna Santos de Miranda
Ceilândia	53007883	Centro de Ensino Fundamental 26 de Ceilândia	1978	Ativo	Adélia de Menezes	Roberto Napoleão de Araújo
Sobradinho	53005708	Escola Classe Catingueiro	1978	Ativa	Florisbela Vieira Alves	Antônio Rodrigues Fernandes
Ceilândia	53007751	Escola Classe 16 de Ceilândia	1978	Ativa	Dalva Cardoso Cagali	Sídia Regina Alves Rocha
Ceilândia	53007760	Escola Classe 17 de Ceilândia	1978	Ativa	Ester Lopes Rolim	Marcus Anderson Bezerra de Sousa
Ceilândia	53007336	Centro de Ensino Fundamental 12 de Ceilândia	1978	Ativo	Maria das Graças Soares Mota	Flavio Silva de Moraes
Ceilândia	53007816	Escola Classe 22 de Ceilândia	1978	Ativa	Maria Eugênia do Carmo Gariglio	Ângela Maria dos Anjos de Lima Correa
Ceilândia	53007840	Escola Classe 26 de Ceilândia	1978	Ativa	Carmem Lúcia Luz Caixeta	Antônio Carlos Paz de Sousa
Ceilândia	53007360	Centro Educacional 14 de Ceilândia	1978	Ativo	Maria Benedita Ferreira Brazuna	Frederico Viana dos Santos
Ceilândia	53008332	Escola Classe 31 de Ceilândia	1978	Ativa	Delzuita Coelho de Sousa Cunha	Cheslei do Nascimento Soares
Ceilândia	53007875	Escola Classe 29 de Ceilândia	1978	Ativa	Cleomar Rodrigues de Albuquerque Oliveira	Adriana Teixeira de Araújo
Ceilândia	53007786	Escola Classe 19 de Ceilândia	1978	Ativa	Valdete Ferreira Bomfim	Edna Lucia Lopes Fernandes Machado
Ceilândia	53007727	Escola Classe 12 de Ceilândia	1978	Ativa	Maria Eugênia Fontenele Viana Peçanha	Alessandra Lemes E Silva
Ceilândia	53007700	Escola Classe 10 de Ceilândia	1978	Ativa	Célia Maria Marçal Miranda	Michele Ribeiro de Moraes
Ceilândia	53007719	Escola Classe 11 de Ceilândia	1978	Ativa	Alda Antônia M. Silva	Nadja Nara Rodrigues da Silva
Ceilândia	53007735	Escola Classe 13 de Ceilândia	1978	Ativa	Edna Couto Barros	Elaine Amaral Silva
Ceilândia	53007743	Escola Classe 15 de Ceilândia	1978	Ativa	Marisa de Castro Silva	Ricardo da Silva Koziel
Ceilândia	53007808	Escola Classe 21 de Ceilândia	1978	Ativa	Maria Cândida da Silva Alves	Adriana Jardim da Conceição

continua

continuação

CRE	Código Inep	Nome Atual da Unidade Escolar	Início das ativid.	Situação em 2022	1º Diretor (a)	Diretor (a) Atual
Ceilândia	53007824	Escola Classe 24 de Ceilândia	1978	Ativa	Terezinha Alves de Almeida	Ana Luiza de Guadalupe de Souza
Ceilândia	53007891	Escola Classe 33 de Ceilândia	1978	Ativa	Olavina de Assunção Sousa	Sheyla da Cunha Moura Cavalcante
Ceilândia	53007794	Escola Classe 20 de Ceilândia	1978	Ativa	Alice Daher	Demir Vieira de Barros
Ceilândia	53007867	Escola Classe 28 de Ceilândia	1978	Ativa	Adelaide Pereira de Oliveira	Elisangela Barbosa de Sousa
Ceilândia	53007409	Centro de Ensino Fundamental 19 de Ceilândia	1978	Ativo	Leontina de Paula Vieira	Carlos Alberto Pereira Gonçalves
Ceilândia	53007557	Centro de Ensino Médio 09 de Ceilândia	1978	Ativo	Lenir Miranda	Jose Gadelha Loureiro
Ceilândia	53007859	Escola Classe 27 de Ceilândia	1978	Ativa	Anilda Silva Dias	Cristina Maria da Silva
Ceilândia	53007832	Escola Classe 25 de Ceilândia	1978	Ativa	Auristela Holanda Lopes do Nascimento	Adriana Miranda Lopes
Ceilândia	53007778	Escola Classe 18 de Ceilândia	1978	Ativa	Maria Socorro Toledo Guimarães	Angélica Gomes da Silva
Taguatinga	53004272	Escola Classe 46 de Taguatinga	1979	Ativa	Eloy Ferreira Silva Bittencourt	Maristela Barbosa da Silva Rodrigues
Gama	53002466	Centro de Ensino Fundamental Ponte Alta do Baixo	1979	Ativo	Miriam Carvalho de Melo Orsano	Munira Bahjat Abd Muhd Naser
Brazlândia	53005007	Centro Educacional Vendinha	1979	Ativo	Maria Marlene César Damascena	Edmundo Karpinski Ferreira Resende
Ceilândia	53007514	Centro de Ensino Médio 04 de Ceilândia	1979	Ativo	Clélia Borges Matias	Nilson Couto Magalhaes
Plano Piloto	53001435	Escola Classe da Vila do Regimento de Cavalaria de Guarda (RCG)	1979	Ativa	Adelaide Mendes Fernandes	Patrícia Benites Santos
Gama	53003039	Escola Classe Buriti Tição (Recriada)	1979	Extinta	Miriam Carvalho de Melo Orsano	Extinta
Planaltina	53006038	Centro de Ensino Fundamental São José	1980	Ativo	Maria Divina Ornelas de Almeida	Gilvan Mateus de Oliveira

Fonte: Censo Escolar DF; Autoras, 2022.



"A escola não transforma a realidade, mas pode ajudar a formar os sujeitos capazes de fazer a transformação, da sociedade, do mundo, de si mesmos..."

Paulo Freire